

# みぶ

2012

3

No.634

## 主な内容

- 4月から役場の組織が変わります……………2～3
- 行政評価の結果についてお知らせいたします…4～5

# 4月から役場の組織が変わります

～簡素で効率的な組織体制の整備をめざして～  
(町民にわかりやすい組織づくり)

壬力UPすまいるプラン「第5次総合振興計画後期基本計画」に掲げた「活力と創意が生きる希望に満ちたまち・みぶ」を目指し、次の未来に向けたシナリオを実現させるために、役場の組織機構改革を実施します。

4月1日から、町役場の組織が変わります。

## 組織改編のポイント

子育て環境の充実と支援をめざします。

### ○「こども未来課」が新設されます。

妊婦さんから、赤ちゃん、幼児、保育園、幼稚園、こども医療費等、こどもに関連する業務がひとつにまとまります。

母子手帳、妊婦検診、乳幼児健診、予防接種関係は、「母子保健係」が、保育園、幼稚園、こども医療費関係は「子育て支援係」が担当します。

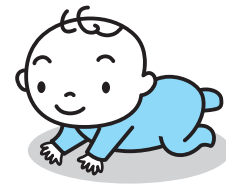

- こどもに関することは「こども未来課」で対応できる体制にします。

町民と協働のまちづくりをめざします。

### ○「生活環境課」が新設されます。

自治会、NPO、町民活動団体の支援や、協働のまちづくりの推進に関しては、「まちづくり推進係」が、交通安全、防犯、消費者行政は、「くらし安心係」が、清掃、環境対策は「環境保全係」が担当します。

町民の生活にかかわりの深い業務が、生活環境課にまとまります。

- 町民が安心してらせるまちづくりを推進するとともに、町民とパートナーシップによる協働のまちづくりをめざします。

消防防災機能を強化します。

○消防防災業務と交通防犯業務を分離し、総務課に、「消防防災係」を設置します。

震災を教訓として、効率的な危機管理体制を強化します。

- 災害に強い、安全安心なまちをめざします。

組織の統廃合による合理化をめざします。

○建設部と上下水道部を統合します。

また、いままで3課にまたがっていた、公共下水道、農業集落排水、合併浄化槽の生活排水業務を下水道課に一元化し、

- 町民にわかりやすい体制をつくります。

○公園緑地係をみらい館に配置します。

みぶハイウェイオアシスとの連携により、これまで以上に魅力的な運営、活動をくりひろげられると共に、

- 情報発信機能を強化します。

窓口での利便性を向上させます。

○町民生活課が、住民課に名称が変わります。いままで、別の課で行っていた、国民健康保険と国民年金を「国保年金係」に統合し、住民課窓口を設置します。

各種届出等に伴う一体処理体制を整えることにより、「ワンストップサービス」を実践し、

- 町民が利用しやすい窓口をめざします。

政策調整機能を強化します。

○秘書係を企画財政課に移管し、総合政策課に名称が変わります。

- 政策調整機能及び情報提供機能の強化を図ります。



# 4月からの役場の組織図と各課の電話番号

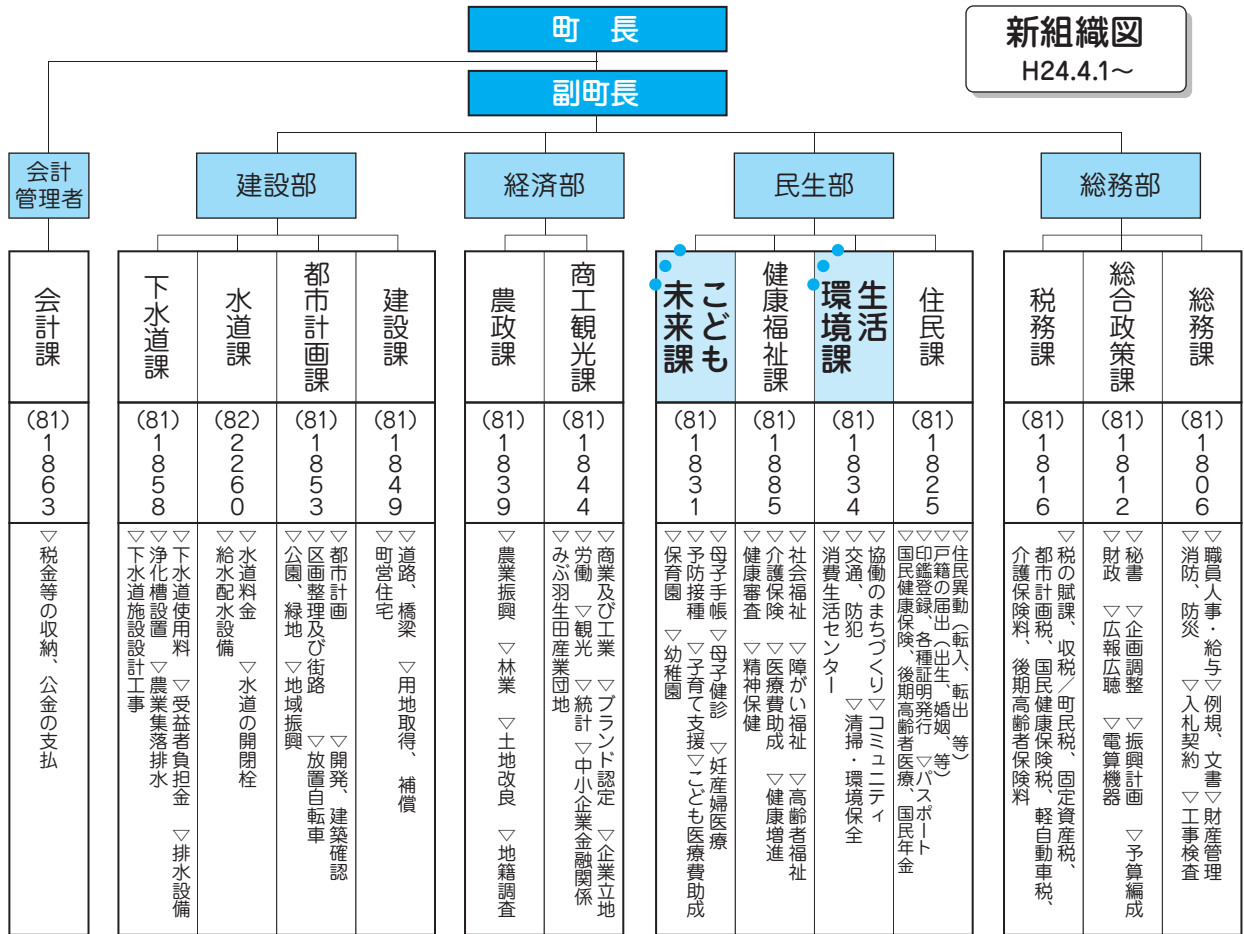

## 4月からの一階フロアの配置です。

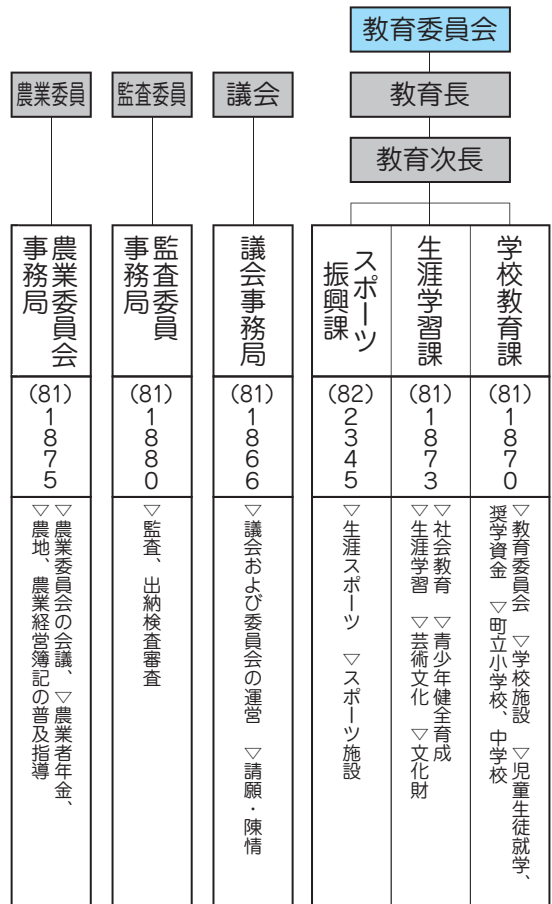
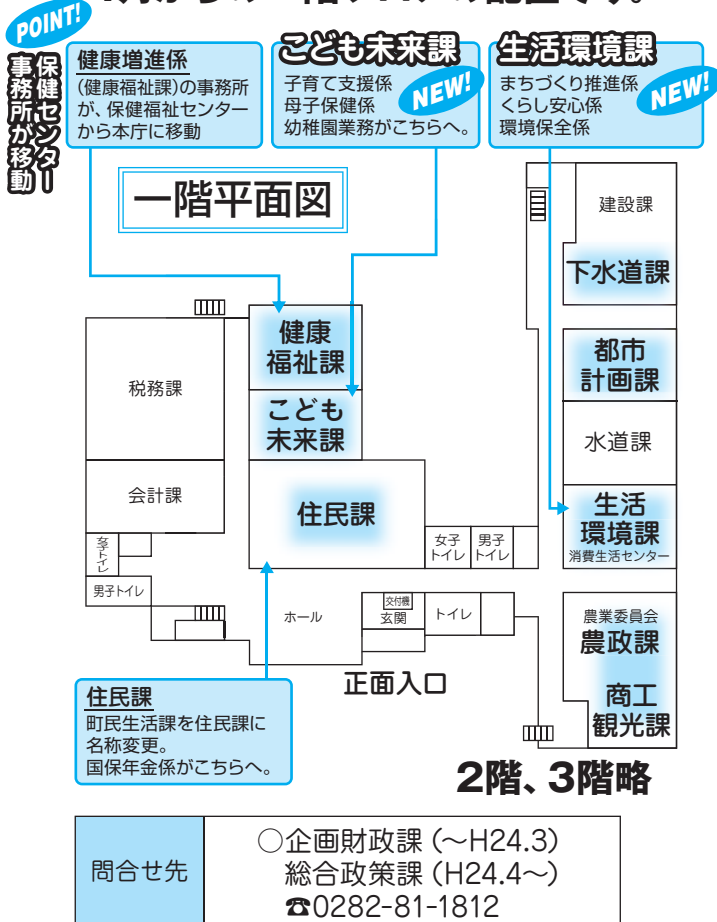

# 行政評価の結果についてお知らせいたします

町では、前年度に実施した様々な事業について、点検、評価し、見直すことによって、より良い方向に改善をしていくために毎年「行政評価」を行っています。

本年度から、6事業について外部評価及び、内部<二次>評価を行いました。

## 行政評価の流れ

### 内部<一次>評価

評価者	所属担当課
評価件数	主要事業 151件
目的	主に事務、事業の効率化を目指す。
評価方法	担当者が事務事業シートを用いて、活動を点検し、方向性を提案する。



### 外部評価

★平成23年度 初めての試み!

評価者	外部評価委員会：宇都宮大学 政治学博士 中村祐司教授及び、関係団体代表者計5名で構成
評価件数	内部<一次>評価事業の中から6件を抽出(10月に2日間、3事業ずつ実施)
目的	客観性の向上による評価の充実及び透明性の確保を図る
評価方法	・担当課が事務事業シートに基づき概要説明 ・質疑応答 ・評価等(評価シートに記入) ・外部視点から各事業に対する評価、意見をいただきました。



### 内部<二次>評価

★方向性を決定!

評価者	内部評価委員会：町長、副町長、教育長、各部長、会計管理者及び教育次長
評価件数	外部評価委員会で審議した事業 6件
目的	総合的な見地から妥当性、有効性、効率性を評価し、事務事業の重点化を目指す。
評価方法	☆内部一次評価結果と、外部評価結果を基に今後の方向性を決定する。

## 主な評価事業改善点

### 1. 防犯灯維持管理事業

- ・補助率をH25から段階的に減額していく。
- ・今後は初期投資はかかるがLED防犯灯の導入を進める。
- ・またデジタル化した防犯灯台帳を作成し、修繕、長期計画をたてられるようにする。

### 6. 中学生国際交流推進事業

- ・限られた引率者数での団員の安全確保と統率を図るためには派遣団員数を28名から20名に縮小する必要があるが、より多くの子供たちが英語に触れる機会を作るためALTを活用したプログラムを検討する。

### 4. 敬老金支給事業

- ・現在は、77歳、80歳、88歳、90歳、95歳以上の高齢者、100歳到達時高齢者(本町に10年以上居住)に特別敬老金を支給。

平成22年度支払額 16,232千円



- ・お祝金という観点から喜寿の77歳、米寿の88歳、白寿99歳を特別敬老金(100歳時)として支給へ改正。改正後の試算で 平成24年度 6,852千円(予算)  
25年度 9,996千円  
26年度 12,124千円  
27年度 14,556千円

定期的な見直しが必要。

本年度の評価による、平成24年度予算反映額については、敬老金支給事業及び中学生国際交流推進事業で、**12,700千円程度**の削減となります。

# 6事業の評価結果総括表

1	事務事業名	担当課	<b>目的</b> 犯罪の未然防止を図り 明るく住みよいまちづくりを目指す
	防犯灯維持管理事業	総務課	
外部評価委員会 ＜共通意見＞	①自治会管理防犯灯電気料補助率100%の引き下げを検討するべきである。 ②LED防犯灯の導入が必要である。		
内部評価委員会 ＜決定事項＞	①H24は補助率100%で現状維持。H25より段階的に減額する。 ②LED防犯灯の導入を進める。 ③デジタル化した防犯灯台帳を作成する。		
2	事務事業名	担当課	<b>目的</b> リサイクル意識の高揚を図り ごみ減量化を推進する
	資源ごみ回収関係報償事業	保健環境課	
外部評価委員会 ＜共通意見＞	①回収業者への手数料の見直しを検討すべきである。 ②リサイクル意識の高揚が必要である。		
内部評価委員会 ＜決定事項＞	①報償金額は現状維持 ②平成24年度は、回収業者への手数料は現状維持。平成25年度までにコストの比較、検討を行い、業者への手数料を廃止にするか、減額するか等を決める。⇒要検討 ③リサイクル意識の高揚を図る。		
3	事務事業名	担当課	<b>目的</b> 滞納事務の円滑な運営を図り 健全な財政運営を目指す
	徴収嘱託員設置事業	税務課	
外部評価委員会 ＜共通意見＞	①過半数を超える意見がなかった。 ※一定の成果、効果を上げているという共通評価		
内部評価委員会 ＜決定事項＞	①徴収嘱託員3名から2名に削減し、執行停止処分を行うための事務補助員を1名確保する。		
4	事務事業名	担当課	<b>目的</b> 健康長寿者への敬愛を示し 敬老思想の普及啓発を目指す
	敬老金支給事業	健康福祉課	
外部評価委員会 ＜共通意見＞	①100歳以上の報償金額の見直しをすべきである。 ②他の自治体と比較しても総支給額が突出して多い。他市町を参考にすべきである。		
内部評価委員会 ＜決定事項＞	①節目支給をさらに推進したい。 敬老金 77歳 8,000円 88歳 20,000円 特別敬老金 100歳 300,000円 施設入所者 100,000円 (100歳時10年以上居住者のみ)		
5	事務事業名	担当課	<b>目的</b> 高齢者及びその家族の 福祉の増進を目指す
	紙おむつ給付事業	健康福祉課	
外部評価委員会 ＜共通意見＞	①要介護度に応じた支給を検討すべきである。		
内部評価委員会 ＜決定事項＞	①昨年度、本年度と続いて単価引き下げを実施したためH24は現状維持。利用者の実態を把握し、給付単価引き下げ、要介護度に応じた給付等に関して検討を行っていきたい。		
6	事務事業名	担当課	<b>目的</b> 国際感覚豊かな青少年の育成と 国際交流の推進を図る
	中学生国際交流推進事業	学校教育課	
外部評価委員会 ＜共通意見＞	①人数、費用面で見直しを行う必要がある。 ②多くの子供達に国際感覚を養う体験ができるよう、検討すべきである。		
内部評価委員会 ＜決定事項＞	①派遣団員数を28名から20名に縮小。 ②ALTを活用したプログラムを検討する。		

◎この特集への意見や問合せは、企画財政課企画調整係 ☎81-1812 FAX 82-8262 ✉info@town.mibu.tochigi.jpへ。

# 夢ふるとちぎ路駅伝 壬生町駅伝チームが出走!

1月29日、栃木県庁から栃木市総合運動公園陸上競技場を往復する10区間60.02kmのコースで、第53回栃木県都市町対抗駅伝競走大会が開催され、今大会2度目の出場となった壬生町駅伝チーム(山川登美男監督)のほか、県内都市町より28チームが参加し、寒空の下、懸命にタスキをつなぐ選手達の激走が展開されました。

壬生町駅伝チームは、今年の5月より町総合公園陸上競技場や、日光、栃木、小山など町外の陸上競技場で強化練習を実施し、10月に真岡井頭マラソン大会、12月には下野市南河内地区一周駅伝競走大会に参加するなど力をつけてきました。

コース沿道や各中継所、栃木県庁等では、昨年、獨協医科大学より寄贈されたのぼり旗と横断幕が掲げられ、今年も町民の皆様をはじめ大勢の方から温かい声援が送られました。

町総合運動場中継所においては、「地域活性化21」(大橋良平会長)様及び「壬生町女性団体連絡協議会」(高山祐子会長)様にご協力いただき、選手や関係者、応援に駆けつけてくれた方々に焼きそばや壬生町特産のかんぴょうを使ったカミナリ汁がふるまわれ、寒さを吹き飛ばし皆さんに好評でした。また、大会当日朝の出陣式において「地域活性化21」様より監督、コーチ、選手全員に「いちご」の贈呈がありました。



選手一同 右から1区 佐藤美優、2区 島袋秀樹、3区 鈴木信彦、4区 尾崎天佑、5区 増淵友徳、6区 松嶋康平、7区 高田晴奈、8区 高畑武、9区 中川均、10区 石塚誠也



いちごの贈呈 右から鯉沼玲子氏、大橋良平会長、山川登美男監督、高畑武主将



カミナリ汁配布風景



往路スタート



応援風景



のぼり旗



1区佐藤美優選手



2区島袋秀樹選手から  
3区鈴木信彦選手へ



3区鈴木信彦選手から  
4区尾崎天佑選手へ



4区尾崎天佑選手

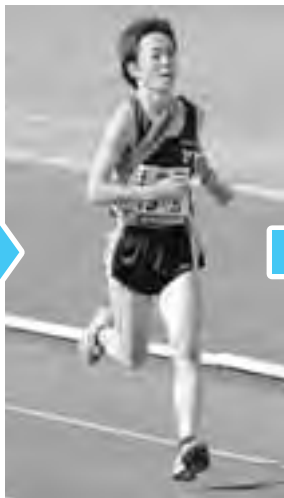

5区増淵友徳選手



復路スタート  
6区松嶋康平選手



6区松嶋康平選手から  
7区高田晴奈選手へ



7区高田晴奈選手から  
8区高畑武選手へ



8区高畑武選手から  
9区中川均選手へ

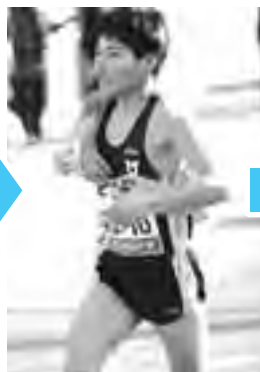

10区石塚誠也選手



栃木県庁前ゴール

# 外来診療が高額になる人の 支払いが変わります

これまでの高額療養費制度の仕組みでは、高額な外来診療（保険診療適用分）を受けたとき、ひと月の窓口負担が上限額（※）以上になった場合でも、いったんその額を支払う必要がありました。

平成24年4月1日からは、限度額適用認定証等（以下「認定証」という。）を提示すれば、ひと月の同一医療機関等の窓口での支払が一定の金額にとどめられます。現在、認定証を持っていない方は、事前に参加する健康保険で認定証の申請が必要です。なお、現在、認定証を持っている方は、4月以降も引き続き使用できます。認定証の申請方法、上限額等、詳しくはご加入の健康保険にご相談ください。

※窓口負担の上限額（月当たり）は、所得に応じて異なります。

## 高額の外來診療を受けたとき

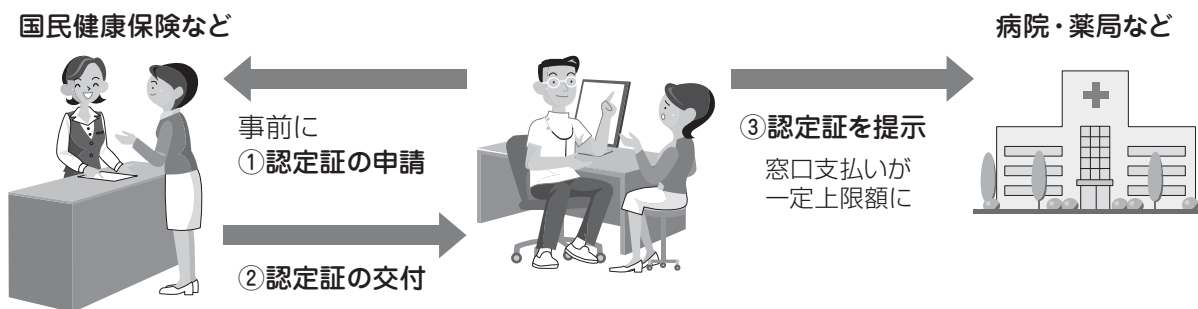

認定証の提示が必要な方	事前の手続き	病院・薬局などで
<ul style="list-style-type: none"> <li>○70歳未満の方</li> <li>○70歳以上の住民税非課税世帯等の方</li> </ul>	加入する健康保険（国民健康保険など）に「認定証」（限度額適用認定証）の交付を申請	「認定証」を窓口で提示

・70歳以上75歳未満の住民税課税世帯の方は「高齡受給者証」を、後期高齢者医療で住民税課税世帯の方は「保険証」を提示すると上限額までの支払いとなるため認定証は不要です。

※ひと月に複数の医療機関等を受診し、上限額を超えて支払った場合や認定証を提示しない場合でも、高額療養費の支給申請により、支払った窓口負担と上限額の差額が、後日、加入する健康保険から支給されます。

※柔道整復、鍼灸、あん摩マッサージの施術は対象外です。

○問合せ先 国民健康保険、後期高齢者医療保険の方は、  
町民生部保険環境課国保医療係 ☎81-1832-1836

※上記以外の方は、ご加入の健康保険にお問合せください。



# 高齢者福祉サービス事業のご案内

町では、主にひとり暮らし高齢者や高齢者のみの世帯の方に対して、介護予防・生活支援等の各種事業を提供しています。概要は次のとおりです。

## ■ 外出支援サービス事業

下肢が不自由で、一般の公共交通機関の利用が困難なため、病院などへの通院が不自由な、ひとり暮らし高齢者及び高齢者のみの世帯の方に対し、タクシーの「利用券」を交付し、外出の支援を行います。

## ■ 配食サービス事業

ひとり暮らしまたは高齢者のみ世帯等の方や身体障がい者の方で食事の調理が困難な方を定期的に訪問し、栄養バランスのとれた昼食を提供するとともに、配達の際に声かけをするなどの交流を持つことにより安否確認を行います。

## ■ 紙おむつ給付事業

介護保険で「要介護1～5」に認定された方で、在宅で紙おむつを使用している方に、紙おむつを購入できる「給付券」を支給します。

## ■ 安否確認及び緊急通報システム等貸与事業

緊急事態に機敏に行動することが困難な、ひとり暮らし高齢者及び高齢者のみ世帯の方に安否確認及び緊急時の連絡に、ボタンを押すだけで受信センターに連絡できる、便利な通報システム等を貸与します。

## ■ 生活支援ホームヘルプ事業

介護保険が適用にならないひとり暮らし高齢者及び高齢者のみ世帯の方で、日常生活を営むうえで介護が必要な方にホームヘルパーを派遣し調理・洗濯・掃除・買い物等の家事援助、外出時の付添等の援助をします。

## ■ 軽度生活援助事業

ひとり暮らし高齢者及び高齢者のみ世帯の方が、日常生活を営む上で不便な、家の周りの手入れや除草等をシルバー人材センターに委託し、その費用の一部を町が援助します。

## ■ 日帰り介護（デイサービス）事業

介護保険が適用にならない高齢者の方に、老人保健施設への通所により「入浴サービス」・「健康チェック」・「送迎サービス」等のサービスを提供し、心身機能の維持向上並びに家族の負担の軽減を図ります。

## ■ 寝具洗濯乾燥消毒事業

寝具の衛生管理が困難な概ね65歳以上のひとり暮らし及び高齢者世帯の方等に寝具の洗濯及び乾燥消毒を年2回程度提供します。

## ■ 生きがい活動支援通所事業（いきいきサロン）

通所可能な概ね65歳以上の高齢者の方を対象に、趣味活動や健康維持のための運動や楽しい遊びを通して、生きがいを持っていただく場を提供し、閉じこもりを予防するお手伝いをします。

以下の事業も実施しております。詳しくは、**町健康福祉課（☎81-1830）**へおたずねください。  
(いずれも町健康福祉課への申請が必要です。)

◆ 家族介護教室 ◆ ときめき未来倶楽部事業 ◆ 高齢者家庭介護者助成事業 ◆ 老人保護措置事業

# 「広報みぶ」「町ホームページ」に 広告を載せてみませんか？

町では、新たな財源の確保と地域経済の活性化を目的に、「広報みぶ」「町ホームページ」に有料広告を掲載する取組を行っています。事業者の皆さんの積極的なご活用をお待ちしています。

## ○有料広告掲載とは

町が管理する広告媒体に、企業や会社のPR、事業やイベントの宣伝など、町民の暮らしに役立つ広告を有料で掲載するものです。

「壬生町広告掲載事業実施要綱」や広告媒体ごとの「…掲載取扱要領」を定め、これらに基づいて、町の社会的信頼性及び公平性を損なうことのない信用度の高い広告の募集、掲載を行っています。

※上記の実施要綱や取扱要領は、町のホームページにてご覧になることができます。

## ○広報みぶ 毎月23日発行、発行部数11,900部（3・8月号は12,000部）

1段枠、2色 縦50mm×横180mm	半段枠、2色 縦50mm×横88mm
1回 20,000円	1回 10,000円
3回連続 50,000円	3回連続 25,000円
6回連続 100,000円	6回連続 50,000円
12回連続 180,000円	12回連続 90,000円



※募集締切は発行月の前月20日までとなります。

## ○町ホームページ 平均アクセス数約10,000件/月

バナー広告 縦60ピクセル×横120ピクセル	
1ヶ月	10,000円
3ヶ月連続	25,000円
6ヶ月連続	50,000円
12ヶ月連続	90,000円



## ○掲載できない広告

- ・法令等に違反し又は抵触するおそれのあるもの
- ・政治性又は宗教性のあるもの
- ・町の公共性、中立性および品位を損なうおそれのあるもの
- ・公の秩序又は善良な風俗に反するもの
- ・意見広告又は個人の宣伝に関するもの

その他広告を掲載することが適当でないとして町長が認めるものは掲載できません。

※広告の内容に関しましては、広告主が責任を持つことになります。町が広告主の取り扱う商品等を推奨するものではないことをあらかじめご了承ください。

◎問合せ先 町総務部企画財政課情報広報係 ☎81-1814

地域の話題を見るなら コミュニティチャンネル ◆ 地上デジタル111ch アナログ9ch ◆

## 今春いよいよ開局！！

《開局地域》安塚、北小林、福和田、国谷、藤井、  
壬生甲、下稲葉、上稲葉、壬生乙、羽生田、セツ石

※それぞれ一部地域です。詳しくはお問い合わせください。

### ■ 壬生中学校 卒業式特集(30分番組)

《放送日時》3/27(火) 9:00～  
29(木) 21:30～  
31(土) 9:00～

■ 入学式特集は4/23(月)～29(日)放送予定  
放送時間は4月以降ケーブルテレビのホームページをご覧ください



## 栃木ケーブルテレビ



0120-25-1819 携帯電話・PHSからは 0282-25-1811



## 「とり + かえっこ」でおもちゃをゲット!



12月11日、壬生町児童館は、中央公民館において、保育園・子育て支援センター・児童クラブ・育成会・母親クラブ・プラチナ☆キッズと連携して「とり+かえっこ」を開催しました。

1歳児親子から小学生までが不用になったおもちゃを持参し、楽しいゲームや製作、体験あそび、ベル演奏、踊りの発表などでポイントを集めました。集めたポイントは好きなおもちゃと交換して持ち帰ることができ、子どもたちは大喜びでした。

## 「おやこの食育教室」を開催

2月1日、※壬生町食生活改善推進員は、町保健福祉センターにおいて、しもだい保育園の年長組親子11組を対象に「おやこの食育教室」を開催しました。

今回は、「朝ごはんを食べることが元気なからだを作る」をテーマに、講話と紙芝居の後、親子おそろいのバンダナを着けて、スパニッシュオムレツとピザトースト等、簡単にできる朝食の調理実習を行いました。

子どもたちからは、「おいしかった」「楽しかった」との声があり、保護者からは、「普段子どもと一緒に料理をする機会がないので充実した時間を過ごすことができよかった」との感想がありました。



### 食生活改善推進員とは・・・

町で開催される「食生活改善推進員養成講座」を受講後、「壬生町食生活改善推進団体連絡協議会」に入会し、食生活を通して健康づくりのボランティア活動を行っています。

現在、壬生町には30名の推進員が「おやこ食育教室」をはじめ、「食事バランスガイドの普及」・「スポーツ少年と食育」・「よい食生活をすすめるグループ講習会」等様々な活動をしています。

## 多くの参拝客でにぎわう 壬生寺節分会



2月3日、壬生寺で毎年恒例の節分会が行われ、県内外から多くの参拝客が訪れました。

大護摩焚きで厄除けや開運祈願を行うと、金棒を持った3匹の鬼たちが現れ、参拝客の中へ飛び入りました。

その後、境内に設けられた舞台からお菓子や福豆を撒く「お宝まき」が行われ、境内に集まった参拝客の方々は、今年の年男・年女の皆さんや町交通安全協会の皆さんから福を授かろうと、無病息災や交通安全を祈願してまかれた「お宝」に我先にと集まっていました。

## よいそう手つながる心

### 社会福祉法人 関 記念 柘の木会

介護老人福祉施設 しもつけ荘 ☎0282-86-0177

介護老人保健施設 みなと荘 ☎0282-86-3710

認知症老人グループホーム うらら ☎0282-86-8600

〒321-0207 栃木県下都賀郡壬生町大字北小林812

介護老人福祉施設 いしばし ☎0285-52-1487

〒329-0502 栃木県下野市下古山1174

認知症老人グループホーム いしばし ☎0285-53-8866

〒329-0501 栃木県下野市上古山569-1



栃木県の第1号老健が4月に生まれ変わります!

● ● ● みなと荘 ● ● ●

見学・ご相談などお電話  
欄にお問合せ下さい。

看・介護職員募集



- オール電化・モダンな画作り
- テイクアウト・デイケアセンター(30名)
- 理学療法士によるリハビリ



## オオムラサキ幼虫の保護活動



2月6日、みぶ羽生田産業団地内に生息するオオムラサキの幼虫を観察・保護する環境学習会が、県の企業局主催で開かれ、羽生田小学校の科学クラブの児童7名が、同クラブ指導者であり羽生田地区の自然環境保全モニタリング委員でもある杉山恵一氏と共に参加しました。

この活動は地元の環境保全を目的とし、伐採予定の雑木林からオオムラサキの幼虫を別の場所に移植するもので、エノキの落ち葉の裏側に生息する幼虫を探しました。採取後は、宇都宮大学農学部かかわきよひこの香川清彦助手が生態について詳しく話をしてくださり、児童は熱心に耳を傾けていました。今回の活動を通して、環境保全の大切さを学ぶことができ、大変貴重な体験となりました。

## 生産者の皆さんに感謝 学校給食地産地消推進会

2月6日、南犬飼中学校でトマト、イチゴ、ニラ、ゴボウの生産者の方やJAしもつけ職員の方を招き、交流給食会が行われました。

これは、子どもたちに地元で生産されている食材へ関心を高めてもらおうと共に、生産者へ感謝の気持ちを持ってもらおうと毎年、町内の各小中学校で行われています。

この日のメニューは、豚肉とゴボウのかりん揚げ、ニラともやしの酢じょうゆ和え、トマトの中華風スープ、イチゴの4品で、おいしい給食と生産者の方との楽しい会話に、子どもたちは大喜びでした。



## 道路愛護作業コンクール -1 団体が最優秀賞、5 団体が優秀賞を受賞-



写真左から 原坪長寿会会長代理 鈴木 藤二郎さん  
 福和田花壇管理組合代表 大橋 長平さん  
 緑町三丁目自治会長 島田 一良さん  
 六美町北部自治会長 石島 松夫さん

2月13日、栃木県庁において「平成23年度栃木県道路愛護作業コンクール表彰式」が開催されました。

栃木県内の62団体が参加し、壬生町では福和田花壇管理組合がフラワー部門最優秀賞を、原坪長寿会、緑町三丁目自治会、六美町北部自治会、稲葉地区公民館周辺花壇管理組合および下町南花壇管理組合が同部門優秀賞を受賞しました。

各団体とも、地域内の国県道、町道等の緑地帯等の草花の植え付け、除草清掃及び、空き缶・ゴミ拾い等の道路愛護作業を、長年にわたり定期的に行い、積極的に道路美化活動に取り組んでいます。

## 地元と共に まごころサービス

### 鈴木自動車販売グループ

ロータスクラブ壬生車検センター <b>鈴木自動車販売株式会社</b> 壬生町安塚1170-6 TEL:(86)0798 FAX:(86)0903	新車・中古車販売 くるま市店 <b>スズキ販売壬生</b> 壬生町安塚793-18 TEL:(86)3188 FAX:(86)3172	オートサービス安塚給油所 <b>スタンドスズキ</b> 壬生町安塚874-3 TEL:(86)0368 FAX:(86)0368	サイクル&モーターショップ <b>鈴木輪業</b> 壬生町安塚1935 TEL:(86)0012 FAX:(86)1356
--	---	--	---

フリーダイヤル 0120-12-0798



## こどもエコクラブ壁新聞コンテスト最優秀賞受賞



平成23年度栃木県みどりと環境のコンクールにおいて、壬生北小わくわくクラブ(6年生)が栃木県こどもエコクラブ壁新聞コンテスト部門で最優秀賞となり、2月13日、栃木県公館において表彰されました。

### 壬生北小からのコメント

壬生北小では、学校林「北っ子の森」での活動を中心に、伝統的に環境教育に取り組んできました。その結果、今年度は「栃木県こどもエコクラブ壁新聞コンテスト」で、6年生の作品が「最優秀賞」に、2年生の作品が「審査員特別賞」に選ばれました。

これを励みに今後もさらに環境学習に全校挙げて取り組んでいこうと思います。

## リサイクル工場を視察

藤井6自治会環境を守る会(長光男会長)は、茨城県結城郡で操業している(株)エフピコの関東リサイクル工場の視察を行いました。

(株)エフピコは、持続可能な社会の形成に向けて積極的に活動している企業・団体などの特に優れた取組を表彰する「エコマークアワード2010」で金賞を受賞しました。関東リサイクル工場では、スーパーなどから回収されたトレーを選別したり、洗浄したりする工程を見学し、発泡スチロール食品トレーの回収方法の説明を受け、発泡スチロール食品トレーのリサイクルについての理解を深めました。

◎発泡スチロール食品トレーは、捨てないで回収ボックスに入れましょう。

①リサイクルできるものを選びます。

※つまようじで簡単に刺さらない食品トレーやインスタントめん容器、納豆容器などは、リサイクルできませんので燃えるごみの日に出します。

②洗います。

③よく乾かします。

④スーパーの店頭回収ボックスに入れます。

## みんなで支える 子どものスポーツ



『みんなで支えよう子どものスポーツinみぶ』と題し、医療とスポーツ指導双方の立場からパネラーを招いてシンポジウムが開催されました。

これは、平成23年度県地域医療に係る県民協働事業として行われ、基調講演では武田整形外科武田修一院長による『成長期のスポーツ損傷』の説明がありました。また、パネルディスカッションでは、足田整骨足田周二院長、町体育協会相田喜久夫副理事長、壬生FCユナイテッド生井誠一監督らが『勝負or育成あなたはどっち?』をテーマに子どもの怪我を見抜く力、子どもへの精神的フォロー、日頃のコミュニケーションの大切さについて話し合われました。

墓石・石工事  
修理承ります

造園土木  
草刈・伐採  
スズメバチ駆除



お墓ディレクターにご相談下さい  
**(株)県南環境 TEL 82-6700**

大師町25-5/展示場：小金井駅東



聖地公園、他  
完成価格65万円～

## 《お任せください》

皆様の暮らしを守ります

- 壬生町水道施設維持管理業務
- 壬生町清掃センター焼却設備運転管理業務
- 農業集落排水処理施設各処理場巡回管理業務

○日本下水道協会賛助会員 ○日本下水道処理施設管理業協会会員 ○東京商工会議所会員

**セントラル工業株式会社**

昭和49年2月設立 維持管理業全般 35年の実績

本社：〒150-0022 東京都渋谷区恵比寿南2-1-8 恵比寿OTビル6階  
栃木営業所：〒323-0807 栃木県小山市城東1-1-32-102



## 特別敬老金 岡部トクさん 100歳おめでとうございます



おかげ  
岡部トクさんが1月24日に100歳の誕生日を迎えられたため、町長がご自宅を訪問して敬老金を手渡し、長寿をお祝いしました。

岡部さんは昨年体調を崩されて入院していましたが、今ではすっかり元気になりました。最近は寒さのため屋内で過ごすことが多いようですが、暖かい日には庭先を歩いているそうです。

これからも元気で長生きしていただきたいと願っています。

壬生町では、10年以上本町に暮らし、100歳を迎えられた方に、特別敬老金を贈り長寿を祝っております。平成4年4月から実施している事業です。

## いきいき壬雷クラブ 万町侍セクラブから嬉しいお知らせ

万町侍セクラブでは、1月に町内飲食店で新年会を行い、万町で最高齢の  
なかしま ぶく じろう  
中嶋福治郎さんを招待しました。

中嶋さんは昨年100歳の誕生日を迎え、内閣総理大臣から贈られた賞状と銀杯を出席者に披露されました。一人暮らしで介護サービスを利用しながら生活していますが、時折、電動三輪車で買い物に出かけたり、カラオケを楽しむなど充実した毎日を送っています。

出席者全員で中嶋さんのご健康と更なる長寿を願い乾杯しました。



## 島田一良さん 献血回数547回達成！



島田一良さんとひで子夫人

しまた かずよし  
緑町三丁目の自治会長を務められている島田一良さん(64歳)は、今年1月末日現在で、献血回数547回を達成しました。

島田さんが献血を始められたのは18歳のとき。職場に献血車が採血にきたことがきっかけで、それからは、職場と県の血液センターで毎月1~2回成分献血を続けているそうです。

「献血をすることで健康状態が確認できるし、社会の役に立っているという実感を持つことができる。今後も健康に留意して献血可能年齢の69歳まで続けていきたい。」と話してくれました。

**エクセル基礎(2010/2007)・パソコン講座**  
平成24年4月~6月受講生募集

エクセルの基礎(表・関数・印刷・グラフ等)をテキストを基に学習します。  
エクセルの基礎をしっかり学びたい方はこの機会にぜひ11期生にもご参加ください。

【開催日】毎週日曜日 午前10時~11時30分 全6回(4月4、28、5月12、26、6月9、23)  
【受講料】20000円(受講料及びテキスト)、手数料21000円  
【Eメール】6名(少人数で集合形式) 駐車場あり  
【英・音】文字入力ができること、パソコン持ち込み可能  
【お申込】4/7までに電話又はお届書でお申込ください  
【お申し込み】お申し込みは、お電話(0282-82-1830)または、お届書(お申し込み用紙)でお申し込みください。  
お申し込みは、お電話(0282-82-1830)または、お届書(お申し込み用紙)でお申し込みください。

スクリーン、中央集会所、日曜、月曜、火曜、水曜、木曜、金曜、土曜、日曜、祝日  
〒321-8528 壬生町大町6-3-1153  
**ばそこん生活・本舗** ☎0282-82-1830

**町民の歌CD絶賛発売中** 1枚500円  
ご家族で覚えて歌おう!!

**なつかしのみぶ町政だより・広報みぶ縮刷版 販売中**

①昭和34年~昭和52年  
みぶ町政だより縮刷版 3,000円

②昭和53年~平成元年  
広報みぶ縮刷版 3,000円

詳しくは  
町総務部企画財政課情報広報係 ☎82-1814

# 平成24年度前期 生涯学習関連施設等講座案内

## 受 講 生 募 集

施設	目次	場 所	電話番号 (問合せ先)
生涯学習館	16~21	落合3丁目5-3	☎82-8384
壬生中央公民館	22~23	本丸1丁目8-33	☎82-0108
南犬飼地区公民館	24~25	安塚1179	☎86-0031
稲葉地区公民館	26	上稲葉932	☎82-7374
子育て支援センター☆ひよこ☆	27	保健福祉センター内	☎82-8882
児 童 館	28~29	壬生丁281	☎82-7388

### 生涯学習関連施設等

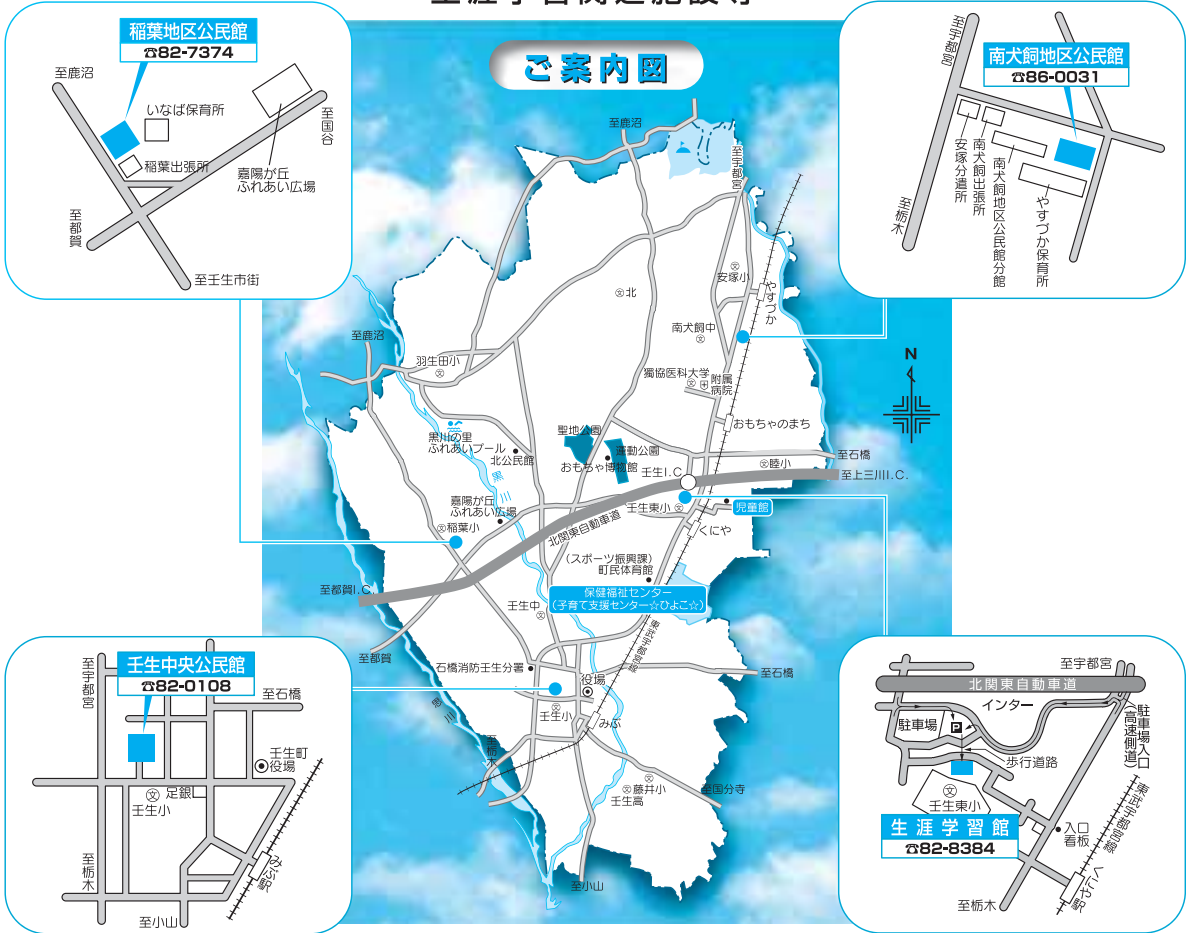

# のIT講座



開催日															
5/15	5/22	5/29	6/5	6/12	6/19										
								7/3	7/10	7/17	7/24	7/31	8/7		
5/17	5/24	5/31	6/7	6/14	6/21	6/28									
							6/30	7/7	7/14	7/21	7/28	8/4	8/11		
								7/6	7/13	7/20	7/27				
						6/22	6/29	7/6	7/13	7/20					

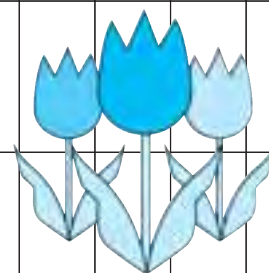

## パソコン無料開放

講座に参加せずに、  
フリーでパソコンを利用  
しに来ても大丈夫です。

### ☆無料でミニミニ講座を開催いたします。

- ・どなたでも（小学生～一般）お気軽に申込なしで参加できます。
- ・ITボランティアいるかの会の方がお手伝いいたします。
- ・職場では聞きづらい事、お気軽にご質問ください。
- ・インターネットが利用可能です。
- ・プリンターは利用できませんので、ファイルをお持ち帰りの方は、USBメモリーまたは、記録できるCDなどをご持参ください。

開放日：4/1・5/6・6/3・7/1・9/2（第一日曜日）

利用時間：9:00～12:00

申込方法：生涯学習館に当日直接来館してください。

### ☆ミニミニ講座内容

4月1日：おしらせ、チラシ作成  
（回覧板等）

5月6日：健康管理表の作成・グラフ化してみよう

6月3日：Myうちわを作ろう  
（世界で一つ）

7月1日：暑中見舞い作成  
（写真のデータがあったら持参ください）

9月2日：簡単ミニアルバム  
（写真のデータがあったら持参ください）



# 生涯学習館

1. 対象者 壬生町にお住まいの方、または勤務されている方
2. 申込期限 **4月20日(金) 16:00必着**
3. 申込方法 ハガキ記入例により往復ハガキにてお申し込みください。または、生涯学習館窓口でお申し込み(普通ハガキ1枚ご持参)ください。(お手数ですが、講座ごとのお申込をお願いいたします。)

- ◎ 受講者の決定 定員数をオーバーした場合は抽選になります。受講者少数のときは中止になる場合があります。
- ◎ 受講料の他にテキスト代がかかります。
- ◎ No1・2・6 講座は**託児**を行います。希望者はハガキの特記事項にその旨ご記入ください。(尚、人数制限があります。)

☆ITのプロが、親切・丁寧に教えます。どんな質問にもお答えします。

No	講座名	講座内容	講座回数	受講料 テキスト代	募集定員	曜日・時間
1	はじめてのパソコンからインターネットまで	はじめてのパソコンを使う方にマウスの使い方から「じっくり」ご案内します。講座が終了するころには、簡単な文字入力ができ、インターネットの検索なども出来るようになります。	全6回	4,800円 テキスト:500円	15名	火曜日 9:30~11:30
2	イラスト画像入りワード文書作成	ワードを使って文字の色や書体の変更・イラスト画像の挿入などをご案内します。整った文書が作成できるようになります。	全6回	4,800円 テキスト:500円	15名	火曜日 9:30~11:30
3	はじめての簡単エクセル表作り入門	はじめてエクセルを学ぶ方のため、データの入力・表の作成・数式の入力などをご案内します。 <b>カッコイイ表</b> が作成できるようになります。	全7回	5,600円 テキスト:500円	15名	木曜日 18:30~20:30
4	できる! エクセル基本関数15個	エクセルの基本となる利用頻度の高い関数を15個程度学びます。(合計・平均・最大・最小・切捨て・論理関数IFなど計算結果に感激!)	全7回	5,600円 テキスト:500円	15名	土曜日 9:30~11:30
5	インターネット基礎&セキュリティ入門	インターネットの基礎からメールの利用までをご案内し、利用する上での各種セキュリティをご紹介します。	全4回	3,200円 テキスト:500円	15名	金曜日 18:30~20:30
6	おまかせ! 簡単ホームページビルダー16	テンプレートを利用したホームページを簡単に作成します。素材を持ち込んでの講座を予定しています。 <b>ホームページ</b> がはじめての方でも楽しく学習できます。(文字入力ができる方を対象とします)	全5回	4,000円 テキスト:1,575円	15名	金曜日 9:30~11:30

## 申込ハガキ記入例

往信 321-0218 壬生町落合3-5-3 壬生町立 生涯学習館 行 (白紙)	返信 (受講申込者) 郵便番号 住所 氏名 IT講座受講申込 郵便番号 住所 氏名 電話番号 年齢 特記事項 ○○○講座
---	--

\*生涯学習館の窓口でお申込の場合は、普通ハガキの**宛名面**に申込者の住所・氏名を記入し(裏面空白)ご持参ください。

## 講師おすすめ受講案内

☆パソコンがはじめての方(自己流で覚えた方)  
 まず、「はじめてのパソコンからインターネットまで」を受講し、次のステップで、「イラスト画像入りワード文書作成」を受講する。

☆文字入力が多少できる方  
 「イラスト画像入りワード文書作成」で、レベルアップする。

☆エクセル(表計算)がはじめての方(自己流で覚えた方)  
 まず、「はじめての簡単エクセル表作り入門」で基礎を学び、「できる! エクセル基本関数15個」でステップアップする。

## 楽しく学べるハーモニカ教室

講師 ハーモニカバンド フレンズ オブ ハーモニー指導者  
つきい しょういち  
月井 昇一 先生

ハーモニカの音色は味わい深く、ノスタルジックな感じのする独特なものです。みんなで楽しく演奏しませんか？初めての方でも講師が優しく丁寧に指導しますので、安心してお申し込みください。

曜日	日付
水	4/25・5/9・5/23・6/6・6/20・7/11・7/25・8/8・8/29・9/12 (全10回)
☆時間	13:30～15:30
☆募集定員	20名
☆会場	生涯学習館 会議室
☆教材費	5,000円程度 (ハーモニカ代・楽譜代)
☆持参品	C調ハーモニカ(お持ちの方)・筆記用具
☆その他	一斉受付の日にハーモニカの有無をお聞きします。



## たのしい韓国語<入門コース>

講師 下野市国際交流協会韓国語講師  
キム ヒョンスク  
金 賢淑 先生

世の中は今や韓流ブーム。韓国語を習って、あの暗号のようなハングルを読み書きできるようになってみませんか？もともと韓国語は日本語と同じ仲間の言語なので学習しやすく、講師も日本語が話せるので安心です。

曜日	日付
水	5/9・5/16・5/23・5/30・6/6・6/13・6/20・6/27・7/4・7/11 (全10回)
☆時間	19:00～21:00
☆募集定員	15名
☆会場	生涯学習館 会議室
☆教材費	テキスト代 1,500円程度 (講座の中で講師が案内します。)
☆持参品	ノート・筆記用具
☆その他	・韓国語が初めての方を対象とします。 ・教材については、初めのうちは講師がプリントを用意します。

## 生涯学習館

◎申込は、4月15日(日)9:00～

生涯学習館 講堂で受け付けいたします。

※定員になり次第、受付を締め切ります。

※電話での申込はできません。

※教材費の支払いは、釣銭のないようお願いいたします。

※車でお越しの際は、北側駐車場をご利用ください。



## ふくべ細工体験講座

講師 有限会社ふくべ洞代表取締役  
おがわ まさのぶ  
小川 昌信 先生

折しも近江国から壬生にかんぴょうが伝わってちょうど300年…。この記念すべき年に、その時代に思いを馳せながらふくべ細工を楽しんでみませんか？本講座では、お面を作ります。親子での参加も歓迎します。

日付	曜日	時間
4/28	土	10:00～12:00
5/12	土	10:00～12:00
☆募集定員	各回 20名	
☆会場	生涯学習館 講堂	
☆教材費	900円 (当日集金)	
☆持参品	ボロぞうきん	
☆その他	・汚れてもいい服装でお越しください。 ・図案を考えておいてください。	



## 癒しのアロマセラピー

講師 NPO法人リラクゼーションケア協会  
 栃木リラクゼーションスクール代表 西澤 杏里紗 先生

アロマセラピーとは、薬効植物から抽出した天然100%の抽出油(芳香物質を含む)を使って心や身体のケアをすることです。毎回ハーブティーを飲みながら勉強しましょう。

回	日付	曜日	内 容
1	5/26	土	アロマセラピーってなんだろう アロマルームスプレー作り 超簡単 アロマ入浴剤作り
2	6/30	土	アロマセラピーで身体を癒す アロママッサージオイル作り フットマッサージの体験
3	7/28	土	アロマで美人になろう 夏のしみ対策アロマ化粧水作り アロマフェイシャルスチーマーの体験 ボディ用ソープ作り
☆時 間			10:00～12:00
☆募集定員			20名
☆会 場			生涯学習館 講堂
☆教材費			各回600円～800円 程度
☆持 参 品			筆記用具

## 外国人のための日本語公開講座

講師 県国際交流協会ボランティア

町内に生活している外国出身の方が、日本語学習を通して日本の生活習慣などを学び、地域の方とのよりよい交流ができるように講座を開講します。

曜日	日 付
にち 日	5/13・6/10・7/8・7/22・8/19・9/9
☆時 間	10:00～12:00
☆募集定員	10名
☆会 場	生涯学習館 会議室
☆教材費	1回100円
☆持 参 品	筆記用具、ノート



## はじめてのステンドグラス教室

講師 石田 静枝 先生 長谷川 幸子 先生

太陽の光や電球の灯で、やわらかな光を彩る色ガラスを使って、ランプや小物を作ってみませんか?

曜 日	日 付
金	5/11・5/25・6/1・6/15・6/29・7/13・7/27・8/10・8/24・9/7(全10回)

写真立てとランプを製作します。

☆時 間	18:00～21:00
☆募集定員	15名
☆会 場	生涯学習館 会議室
☆教材費	*写真立て:1,000円 *ラ ン プ:5,000円 *その他道具代等 7,000円程度 (持っていない方) ・ガラスカッター……………1,900円 ・グローピングプライヤー……1,600円 ・フラックス…………… 250円 ・ハンダごて…………… 2,000円 ・テープ(黒)…………… 450円 ・ハンダ棒…………… 500円
☆持 参 品	・サインペン(油性の黒、細書き) ・はさみ・定規・カッターナイフ ・筆記用具・エプロン・軍手 ・空き箱(道具やガラスを入れる)





## リトミック 1歳児コース・2歳児コース

講師 リトミック研究センター栃木支局 顧問  
加藤 玲子 先生

おかあさんと子どもと一緒に、リズムの流れや音を通して、感性あふれる心と身体を作ります。ごあいさつ・手合わせパッチン・絵カード・まねっこメロディー・ダンス・マラカスサンバ等。

曜日	日	付
水	5/9・5/23・6/13・6/27・7/11・7/25・8/8・8/22・9/5・9/19(合同)	(全10回)
☆募集定員	各コース20組(町内)	
☆会場	生涯学習館 講堂	
☆教材費	2,000円(講座初日に集金)	
☆託児	託児ご希望の方は申込時に申請してください。(尚、人数制限があります)	
1歳児コース		
☆対象	H22年4月2日～H23年4月1日生まれ	
☆時間	10:00～10:50	
2歳児コース		
☆対象	H21年4月2日～H22年4月1日生まれ	
☆時間	11:00～11:50	



## ハーブと園芸

講師 園芸福祉士(初級) ほんだ みやこ 先生  
半田 都 先生

花や野菜を育て、料理を楽しみ、心と体に元気を!  
ハーブの香りで心に癒しを…  
一緒に園芸を楽しんでみませんか?

回	日付	曜日	内 容
1	5/18	金	夏野菜にチャレンジ! プランターで何を育てる?
2	6/15	金	ハーブも使って、私流寄せ植え
3	7/13	金	旬の野菜で料理を楽しむ
4	8/31	金	花飾りを作ろう
5	9/14	金	冬野菜は何がおいしいかな!種をまこう
☆時間	10:00～12:00		
☆募集定員	10名程度		
☆会場	生涯学習館 講堂		
☆教材費	4,000円 講座初日に集金 (種子代、苗代、培養土、食材 他)		
☆持参品	エプロン、手袋、ミニスコップ、プランター 他		



# 生涯学習館 子育て支援ネットワーク事業

## 壬生町子育て支援グループ「ポケット」

子育てでイライラしていませんか？  
一人で悩んでいませんか？  
子育ての先輩やお友達とおしゃべりをして悩みを解消！  
子育ての情報もキャッチ！楽しい子育てをしましょう！！



## 親子ふれあいサロン

回	日付	曜日	内 容
1	4/13	金	楽しいゲームあそび(おおきなかぶ)
2	5/11	金	簡単に作って楽しく遊べるビッグヨーヨー
3	6/8	金	オープンサンドでランチしよう！
4	7/13	金	ボールでリズムあそび
5	8/24	金	夏まつり(講堂)
6	9/14	金	おいしいおいしい おまんじゅう作り
☆時 間	10:00~11:30		
☆対 象	未就学児と親		
☆会 場	生涯学習館 日本間		
☆教 材 費	1回200円(親子1組)		
☆連 絡 先	☎82-6898(大野) ☎86-3023(加藤)		

## いちごサロン

どんなことでも自由におしゃべりして、まずお母さんが、リフレッシュ!!絵本やおもちゃを用意してお待ちしています。

曜日	日 付
金	5/25・6/22・7/27・9/28
☆時 間	10:00~11:30
☆対 象	幼稚園児・小学生の親(託児あり)
☆会 場	生涯学習館 日本間
☆教 材 費	1回100円(飲み物代)
☆連 絡 先	☎86-0716(河野邊) ☎86-2863(水本)

## ほっとサロン

思春期のお子さんの子育てについて、親同士で話をしてみませんか？

曜 日	日 付
火	5/15・6/19・7/17・9/18
☆時 間	10:00~11:30
☆対 象	小・中学生の保護者(託児あり)
☆会 場	生涯学習館 日本間
☆教 材 費	50円(お茶代)
☆連 絡 先	☎86-1437(池) ☎82-0983(岡本)

## のびのび広場

回	日付	曜日	内 容
1	5/17	木	ママと楽しいリトミック
2	6/21	木	軍手でお花畑
3	7/19	木	買物ごっこ
4	9/20	木	おもいが変身!!楽しいおやつ
☆おやつは毎回手作りです。			
☆時 間	10:30~11:30		
☆対 象	未就学児と親		
☆会 場	駅東自治会公民館		
☆教 材 費	1回200円(親子1組)		
☆連 絡 先	☎82-7108(齊藤) ☎82-6217(早乙女)		

## すくすく広場

回	日付	曜日	内 容
1	5/24	木	①きれいな歯ってどんな歯? ②ゲーム「パタンパタンもぐらたたき」
2	6/28	木	ママと一緒にキーホルダーを作ろう 「かわいいネー」
3	7/26	木	大きなスイカを割ってみよう!! 「ワーおいしいネ!!!」
4	9/27	木	「ランラン ルンルン♪♪」 楽しいリトミック
☆時 間	10:30~11:30		
☆対 象	未就学児と親		
☆会 場	南犬飼地区公民館		
☆教 材 費	1回200円(親子1組)		
☆連 絡 先	☎86-2991(坂本) ☎86-3023(加藤)		

# 壬生中央公民館

◎申込は、4月15日(日)9:00～

中央公民館ロビーにて受け付けいたします。

※各講座とも、募集定員になり次第、受付を締め切ります。

※電話での申込はできません。

※教材費の支払いは、釣銭のないようにお願いいたします。

## 『源氏物語』を読む

講師 <sup>わたなべ ゆみこ</sup> 渡辺 裕美子 先生

『源氏物語』宇治十帖を、関連資料にも目を通しながら、ゆっくりじっくり読んでいきます。『源氏物語』に興味のある方でしたらどなたでも。

曜日	日付
金	5/18・6/1・6/15・7/6・7/20・8/3・8/24・9/7・9/21・10/5・10/19・11/2・11/16・12/7・12/21・1/18・2/1・2/15・3/1・3/15(全20回)
☆時間	13:30～15:30
☆募集人員	40名
☆会場	壬生中央公民館(学習室)
☆教材費	テキストが必要です。
☆持参品	筆記用具

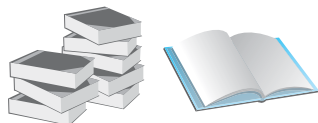

## エコクラフト教室

講師 <sup>すぎやま ちいこ</sup> 杉山 千衣子 先生

初心者向けの講座です。クラフトバンドでマイバックを作りましょう。

回	日付	曜日	内容
1	5/19	土	くず入れから始めよう
2	6/2	土	手さげを作りましょう
3	6/16	土	
4	7/7	土	カットから作りましょう
5	8/18	土	
6	9/1	土	カラー糸を使いましょう (飛ばし編み)
7	9/15	土	
8	9/29	土	追いかけて編みでおしゃれカゴを!
9	10/6	土	
10	10/20	土	残り糸も使えます
☆時間	10:00～12:00		
☆募集人員	15名		
☆会場	壬生中央公民館(実技実習室)		
☆教材費	2,000円 他実費		
☆持参品	ものさし(50cm)・ボンド(速乾)・ハサミ・洗濯バサミ(20個位)・鉛筆		

## 壬生の写真プロジェクト

講師 <sup>あみ ともあつ</sup> 阿美 智篤 先生

それぞれに合った写真の勉強をしながら、地元「壬生」の写真を撮りましょう!!内容は、受講者に合わせて構成いたします。

曜日	日付
金	5/18・6/1・6/15・7/6・7/20・9/7・9/21・10/5・10/19・11/2(全10回)
☆時間	10:00～12:00
☆募集人員	10名程度
☆会場	壬生中央公民館(実技実習室)
☆教材費	申込時 5,000円 他実費負担
☆持参品	カメラ

## トールペイント基礎レッスン

講師 <sup>きくち えいこ</sup> 菊池 英子 先生

トールペイントの基礎的な筆づかい、初心者の方でも素敵に描ける方法をお教えします。素材はWoodだけでなく、布や使用可能(800℃で焼成)な白磁器にも描いていただけます。初心者の方は勿論、中級者の方も楽しめます。

回	日付	曜日	内容
1	5/17	木	すみれのアイアンバスケット
2	5/31	木	マーガレットのペンスタンド
3	6/7	木	バラの布ポーチ
4	6/21	木	ベアのドアノブサイン
5	7/5	木	夏のお花丸盆 (2回で1つの作品を作ります)
6	7/19	木	
7	8/2	木	秋のリース (2回で1つの作品を作ります)
8	8/30	木	
9	9/6	木	胡蝶蘭の白磁皿
10	9/20	木	猫のシルエットハンディミラー
☆時間	13:30～15:30		
☆募集人員	20名		
☆会場	壬生中央公民館(実技実習室)		
☆教材費	申込時 2,800円(初回分費用)各回ごとに材料費がかかります。		
☆持参品	エプロン・水入れ・キッチンペーパー・牛乳パック(洗って開いたもの)・机の上に敷く敷物		

## 茶道入門

講師 <sup>しば</sup> 柴 <sup>そうせい</sup> 宗生 先生

茶道の基本を身につけ、日常生活に活用しよう!!  
(歩き方、すわり方、襖の開け方・閉め方、菓子のいただき方、お辞儀の仕方、薄茶点前)

回	日付	曜日	内 容
1	5/13	日	歩き方、すわり方、お茶の飲み方
2	5/27	日	お辞儀の仕方、襖の開け方・閉め方
3	6/10	日	割稽古(棗、茶杓の扱い方)
4	6/24	日	割稽古(茶碗等の扱い方)
5	7/8	日	盆略点前
6	7/22	日	
7	8/12	日	
8	8/26	日	
9	9/9	日	
10	9/23	日	
11	10/21	日	薄茶点前
12	10/28	日	
13	11/18	日	
14	11/25	日	
15	12/2	日	
☆時 間	10:00~12:00		
☆募集人員	15名(幼児から成人まで)		
☆会 場	壬生中央公民館(日本間)		
☆教 材 費	実費負担		
☆持 参 品	扇子、服紗、懐紙、楊子		

## クラシック講座

講師 <sup>きくかわ</sup> 菊川 <sup>あつこ</sup> 敦子 先生 他

音楽を生で鑑賞し、アンサンブルや指揮などの体験を通して、クラシック音楽に親しもう。

回	日付	曜日	内 容
1	5/19	土	オープニング コンサート
2	6/23	土	打楽器の魅力
3	7/21	土	名曲指揮体験
4	8/18	土	サマーコンサート
5	9/29	土	オペラ鑑賞
6	10/20	土	リコーダーアンサンブルに挑戦
7	11/17	土	レクチャー「コンサートを2倍楽しむために」
8	12/2	日	K-カンパニーニ コンサート
9	1/12	土	日本の音楽
10	3/16	土	ファイナルコンサート
☆時 間	18:30~20:30		
☆募集人員	30名(小学生~一般)		
☆会 場	壬生中央公民館(展示資料室 他)		
☆教 材 費	実費負担		
☆持 参 品	10月:ソプラノ・アルトリコーダー		

## 開 花 学 級

さまざまな分野を楽しみながら学び、新たな世界を見つけてみましょう。

回	日付	曜日	内 容	
1	5/11	金	歴史のはなし	大森 隆司 先生
2	5/25	金	楽しく歌おう	野口 百合子 先生 小倉 史江 先生
3	6/8	金	かしこい電気安全教室	関東電気保安協会
4	6/21	木	論語を読む	掛川 まどか 先生
5	7/13	金	防犯について	栃木警察署担当職員
6	7/27	金	日帰り研修(行先未定)	
7	8/10	金	健康について	町保健師 他
8	8/24	金	人権のはなし	生涯学習課担当職員
9	9/14	金	壬生の歴史	図書係長 笹崎 明 先生
10	9/28	金	消費生活のはなし	栃木県消費生活センター
☆時 間	13:30~15:30			
☆募集人員	50名			
☆会 場	壬生中央公民館(研修室 等)			
☆教 材 費	実費負担			
☆持 参 品	筆記用具 等			
☆研修人員	31名(実費負担)			

## 子供のためのバレエ教室

講師 <sup>ひさ</sup> 檜佐 <sup>きよみ</sup> 貴代美 先生

すてきな音楽に合わせて、初歩からのレッスンです。  
正しく美しい姿勢を身に付け、リズム感を養い、楽しく身体を動かします。講座最終日には「ミニコンサート」で、チュチュ(衣装)を着て、可愛いバレリーナになりましょう。

回	日付	曜日	内 容	
1	5/13	日	正しい姿勢、楽しいステップ ※バレエシューズ購入のため、足のサイズを測ります。	
2	5/20	日	基本ポジション、足の動き	
3	6/3	日	基本ポジション、手の動き	
4	6/10	日	基礎レッスン・やさしい舞踊	
5	6/17	日		
6	6/24	日		
7	7/8	日		
8	7/15	日		
9	7/22	日		
10	7/29	日	ミニコンサート	
☆時 間	10:00~12:00			
☆募集人員	30名(年長~小学3年生)			
☆会 場	壬生中央公民館(中ホール 他)			
☆教 材 費	申込時 3,500円(バレエシューズ代、ミニコンサート衣装代等)			
☆持 参 品	動きやすい服装でレッスンします。 初回のみ上履き持参。2回目からバレエシューズを着用します。			

# 南犬飼地区公民館

◎申込は、4月1日(日)9:00~4月10日(火)17:00  
 南犬飼地区公民館にて窓口、電話で受け付けいたします。  
 (☎86-0031)  
 ※申込多数の場合は、抽選とします。(抽選に漏れた方には  
 後日連絡します)  
 ※先着順ではありませんので、早い時間から並ぶ必要はあ  
 りません。

## 楽しく手づくり

自分で使うものを手作りしてみませんか。生活の豊かさがアップします

回	日付	曜日	内 容
1	5/23	水	革のブローチ
2	6/13	水	
3	6/27	水	
4	7/11	水	布ぞうり
5	7/25	水	
6	8/8	水	クラフトバッグ
7	8/22	水	ソープカービング
8	9/12	水	
9	9/26	水	ポーセリングペインティング (磁器の絵付け)
10	10/10	水	
11	10/24	水	木の実とスパイスのクラフト
12	11/14	水	
13	11/28	水	冬のハーブ 手づくりクリーム
14	12/12	水	
☆時 間	10:00~12:00		
☆募集人員	20名程度 (毎回参加できなくても大丈夫です)		
☆会 場	南犬飼地区公民館		
☆教 材 費	実費		



ソープカービング



ポーセリングペインティング

## 花いっぱい!!ガーデニング講座

講師 とちぎ花センター職員

花を育てる基本のお話と、簡単な実技を組み合わせた内容です。花のある豊かな生活は、心まで豊かにしてくれます。

回	日付	曜日	講義内容	実技内容
1	5/26	土	グリーンカーテンで涼しく	父の日ミニバラ寄せ植え
2	6/8	金	館外研修	
3	7/14	土	家庭で楽しむトロピカルフルーツ	ワイヤーで作るトピアリー
4	8/11	土	夏の植物の管理	カラーサンド観葉植物の水栽培
5	9/8	土	冬の鉢花の管理	エコハンギングバスケット
6	10/13	土	冬の鉢花の管理	プリザーブドフラワーのミニパフェ
7	11/10	土	冬のバラの管理	寄せ植え(秋から冬)
8	12/8	土	クリスマスローズの楽しみ方	ミニ門松
9	1/12	土	スプリングエフェメラル栽培	エッグポマンダーでひな人形
☆時 間	10:00~12:00			
☆募集人員	20名			
☆会 場	南犬飼地区公民館			
☆教 材 費	実費(1回1,000円~2,000円)			

## 開花(高齢者)学級

いつまでも、いきいきと豊かな生活をエンジョイするために、仲間とともに学びましょう。

回	日付	曜日	内 容
1	5/18	金	開講式 歴史講話 (女性セミナー開講式と合同)
2	7/13	金	ゲートボール
3	8/24	金	講話(女性セミナー合同)
4	9/7	金	実技「はつらつ3B体操」
5	10月~11月	金	日帰り館外研修
6	10/19	金	ゲートボール
7	12/7	金	講話「だまされない!!賢く生きる」
8	1/11	金	閉講式「芸能発表芸大会」
☆時 間	10:00~12:00		
☆募集対象	南犬飼地区老人クラブ会員		
☆会 場	南犬飼地区公民館 安塚児童公園		
☆教 材 費	実費		



## 初めての俳句

講師 もり きぬえ 森 絹枝 先生

日常生活の中で、ふと心に留まったことを美しい日本語で表現する俳句！初めて俳句を学びたい方向けの講座です。気楽に参加できます。

曜 日	日 付
土	5/19・6/2・6/16・7/7・7/21・8/4・9/1・9/15・10/6・10/20 (全10回)
☆時 間	13:30～15:30
☆募集人員	20名
☆会 場	南犬飼地区公民館
☆教 材 費	実費
☆持 参 品	筆記用具



## 栃木の民俗文化

講師 栃木くらし文化研究所 かしわむら ゆうじ 代表 柏村 祐司 先生

栃木県は、江戸時代約260年間の長きにわたって小藩分立にあったことから、個性ある文化が育たなかったといわれるが、果たしてそうでしょうか。民俗学から見た栃木の豊かな民族文化を探ります。

回	日付	曜日	内 容
1	5/26	土	干瓢伝来300年Ⅰ 干瓢生産に励んだ先人の苦勞と知恵
2	6/9	土	干瓢伝来300年Ⅱ 干瓢料理今昔 見直せ干瓢料理
3	6/16	土	下野の風土が生み出した雷様を神と仰ぐ特異な信仰
4	7/14	土	野州麻栽培・生産にかけた先人の奮闘
5	7/28	土	海なし県の人々が生み出した郷土料理 シモツカレとサメの料理
6	8月		現地学習 関東の霊場岩船山・雷神信仰のメッカ板倉の雷電神社
☆時 間	13:30～15:30		
☆募集人員	20名		
☆会 場	南犬飼地区公民館		
☆教 材 費	実費		
☆持 参 品	筆記用具		

## 初めてのフラダンス

講師 ひらつか はなよ 平塚 華世 先生

初めての方対象のフラダンス講座です。基本のステップからハンドモーション、曲に合わせて優雅に踊りましょう。一度学べば何歳までも続けられます。足腰の鍛錬と頭の体操にもピッタリ!!

曜 日	日 付
木	5/17・5/31・6/7・6/21・7/5・7/19・8/2・8/23 (全8回)
☆時 間	10:00～12:00
☆募集人員	20名程度
☆会 場	南犬飼地区公民館
☆教 材 費	実費
☆持 参 品	タオル 室内履き



## 女性セミナー

いつまでも知的好奇心旺盛な女性のための講座です。学びは女性を美しく輝かしてくれます。

回	日付	曜日	内 容
1	5/18	金	開講式 歴史講話 (開花学級と合同開講式)
2	5/30	水	木のプランター作りと花の寄せ植え
3	6/15	金	館外研修 (造幣局 東京支局 他)
4	7/5	木	シェイプアップダンス
5	8/24	金	講話 (『開花学級』と合同)
6	10/17	水	縫わずにできる「印伝柄折財布」
7	10月~11月		日帰り館外研修
8	11/21	水	みそ作り
9	12/19	水	お正月料理
10	1/23	水	木の実とスパイスのクラフト
☆時 間	10:00～12:00		
☆募集人員	実技内容によって変わります		
☆会 場	南犬飼地区公民館		
☆教 材 費	実費		

# 稲葉地区公民館

◎受講申込は、4月14日(土)9:00～  
 稲葉地区公民館窓口にて受け付けいたします。  
 ※各講座とも、募集定員になり次第、受付を締め切ります。  
 ※電話での申込はできません。  
 ※受講料・教材費は、釣銭のないようにお願いいたします。

## さくら学級

講師 おおもりの たかし 大森 隆司 先生 他

学級への参加を通じて、生きがいを見い出すきっかけを作り、学級生相互の交流を深めましょう。

回	日付	曜日	内 容
1	5/17	木	開講式・歴史講話
2	6/21	木	いきいき体操
3	7/19	木	人権講話
4	8/23	木	素読(内容未定)
5	9/20	木	手作り教室(かご作り)
6	10/18	木	館外研修
7	11/15	木	閉講式・演芸大会
☆時 間	9:30～11:30		
☆募集人員	40名(60歳以上の方)		
☆会 場	稲葉地区公民館(講堂)		
☆受講料・教材費	実費負担		
☆持 参 品	筆記用具、その他(講義によりお知らせします。)		

## 気軽にフィットネス!

講師 日本エアロビクスフィットネス協会  
さとう ゆき 佐藤 有紀 先生

簡単なエアロビクスに骨盤ストレッチや、ピラティスをプラス。体の中心部をきたえて、更に若々しくなしましょう!産後ケア、アンチエイジングに、是非参加してみませんか!

回	日付	曜日	内 容
1	5/19	土	骨盤ストレッチ・リンパマッサージ
2	6/ 2	土	ピラティス
3	6/16	土	骨盤ストレッチ・リンパマッサージ
4	7/ 7	土	ピラティス
5	7/21	土	骨盤ストレッチ・リンパマッサージ
6	8/ 4	土	ピラティス
7	8/18	土	骨盤ストレッチ・リンパマッサージ
8	9/ 1	土	ピラティス
9	9/15	土	骨盤ストレッチ・リンパマッサージ
10	9/29	土	ピラティス
☆時 間	15:00～16:00		
☆募集人員	30名		
☆会 場	稲葉地区公民館(講堂)		
☆受講料・教材費	無料		
☆持 参 品	タオル、飲み物、シューズ		

## ビーズアクセサリー教室

講師 たむら けいこ 田村 恵子 先生

素敵なアクセサリーを手作りしてみませんか?

回	日付	曜日	内 容
1	5/ 9	水	リング
2	5/23	水	ブレスレット
3	6/13	水	ネックレス
4	6/27	水	ブローチ
5	7/11	水	イヤリング
6	7/25	水	グラスコード
7	8/ 8	水	バッグチャーム
8	8/22	水	ロングネックレス
☆時 間	9:30～11:30		
☆募集人員	10名		
☆会 場	稲葉地区公民館(2階研修室)		
☆受講料・教材費	材料費(8回分 10,000円)		
☆持 参 品	はさみ、先細りペンチ、ハンカチくらいの布		

## プリザーブド フラワー

講師 AUBE認定教室 ひろせ みよこ Atelier NOIX 広瀬 美代子 先生

いつまでも変わらない美しさのプリザーブドフラワーで、季節に合わせたお部屋作りを!!使用花材はプリザーブドのみ。ステキなりボンを使っての、りボンワークも学べます。

回	日付	曜日	内 容
1	5/10	木	母の日アレンジ
2	6/14	木	小鳥アレンジ
3	7/12	木	夏アレンジ
4	8/ 9	木	シンデレラアレンジ
5	9/13	木	秋色アレンジ
☆時 間	9:30～11:30		
☆募集人員	15名		
☆会 場	稲葉地区公民館(2階研修室)		
☆受講料・教材費	実費負担(1作品1,500円から2,000円)		
☆持 参 品	筆記用具		

## ハンドメイドで個性的に!

講師 すとう けいこ 須藤 恵子 先生

手作りの大好きな方、もちろん初めての方も、OK!!一緒に手芸を楽しみましょう♪

回	日付	曜日	内 容
1	5/18	金	りボンフラワーかわいいコケモモ針植
2	6/ 1	金	手袋で作る福だるまの根付け2つ
3	6/15	金	ビーズ手芸 花柄のアームバンド
4	7/ 6	金	
5	7/20	金	丸洗いOK!!
6	8/ 3	金	かぎ針で編む透かし模様の
7	8/17	金	前開きベスト
8	9/ 7	金	
☆時 間	9:30～11:30		
☆募集人員	15名		
☆会 場	稲葉地区公民館(2階研修室)		
☆受講料・教材費	実費負担(1作品600円から3,000円くらい)		
☆持 参 品	別紙にて受付時に配布します・筆記用具		

壬生町

# 子育て支援センター★ひよこ★

～あなたの子育て応援します～

親子で遊びながら、お友達を見つけませんか？

- 日時● 月～金曜日 (9:00～16:30)
- 対象● 0～6歳の子と保護者の方
- 利用料● 無料
- 場所● 壬生町子育て支援センター★ひよこ★(保健福祉センター内)  
〈母子保健検診指導室での活動日は ひよこだより でお知らせします〉
- 問合せ● ☎82-8882 \*相談は、電話でもお受けします\*



## ★月1回★開きます

**たっちエンジェル** (1歳の誕生日会)

☆10ヶ月検健時お知らせします

**チャピールーム** (身長、体重測定他)

☆公立保育園保育士による保育園情報もあります

**ほっこりタイム** (ママといっしょに!)

**地域支援活動** (ひよこ以外に出向きます)

♪みなさんあそびに来てください♪



※各種行事詳細については、毎月の”ひよこだより”をご覧ください。



## ☆ファミリー・サポート・センター

◎子育てに頑張っているママ  
ちょっとお手伝いしてもらい  
ホッと一息ついてみませんか？

<http://www2.ucatv.ne.jp/~hiyoko.flower/>  
“ひよこだより”も閲覧できます

こんなサポートができます

直通電話 ☎82-3309

- ★保育施設への送迎や預かり
  - ★軽い病気の場合の預かり
  - ★習い事への送迎
  - ★保護者のリフレッシュの時の預かり
  - ★上の子の卒業式・入学式・参観日等、下の子の預かり etc..
- 「子育て支援センターの開放日に、そこで預かってもらえますか(^o^)」もOKです!

◆すぐに必要でない人も登録しておくくと便利です! 会員登録は無料です◆

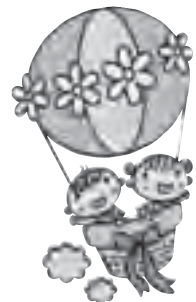

# 壬生町児童館

## 児童館とは？

- ★0歳～18歳までの児童の健全な遊びを通して、自主的な活動を支援を行うところ。
- ★子育ての不安や悩みなどの相談に応じるなどの子育てを支援するところ。
- ★児童の健全育成に必要な活動を行うところ。
- ★安全で安心して遊んだり、居場所の提供をするところ。

なかよしルーム



『夏祭り』



## 利用の仕方

- ★開館日 月～土曜日(日曜・祝休日・年末・年始はお休みです。)
- ★開館時間 4月～9月 9:30～18:00  
10月～3月 8:30～17:00
- ★乳幼児は、保護者、又祖父母同伴でお越しください。
- ★保護者の方同士の情報交換や、コミュニケーションを楽しみ、仲間作りを図ることができます。
- ★開館時間において都合の良い時にお気軽にご利用ください。
- ★また、各種教室も提供していますので、広報みぶお知らせ版に申込方法を事前に掲載いたします。



『とり+かえっこ』



『小学生教室』



館内外開放	各種事業・教室		
	幼 児	小 学 生	地 域 交 流
☆バドミントン ☆卓球 ☆ボール ☆図書 ☆おもちゃ ☆パソコン ☆固定遊具 ※親子、友達、家族、お一人でもどうぞ。 ※育児相談なども行っていますのでお気軽にどうぞ。	☆なかよしルーム 1歳児にこにこコース 2・3歳児きらきらコース ☆ミッキータイム0～3 ☆ミッキータイム3～5	☆プチ工作 ☆小学生教室 ☆館外活動 ☆造形活動 ☆観劇	☆夏祭り ☆児童館祭り ☆もちつき大会 ☆節分会 ☆祖父母との交流 ☆高校生との交流 ☆福祉祭り

※内容や詳細は児童館 (☎82-7388) まで、お問い合わせください。

# 壬生町児童館

開館・閉館時間 4月～9月 9:30～18:00  
10月～3月 8:30～17:00

## 児童館の祭り・行事

受付は1カ月前からです。

回	日付	曜日	内 容
1	7/21	土	夏祭り
2	8月(未定)		小学生館外活動
3	10/13	土	児童館まつり
☆時 間	9:30～12:00 (館外活動1日)		
☆募集人数	100名程度 (館外活動37名)		
☆会 場	壬生町児童館		
☆参加費	100円 (館外活動別途)		

## 小学生対象教室

受付は、実費を添えて各種教室の1カ月前からです。

回	日付	曜日	内 容
1	4/21	土	ボンボンマスコット
2	5/19	土	バルーンアート
3	6/16	土	スポーツチャンバラ
4	7/26	木	親子クラフト
5	7/28	土	陶芸教室
6	8/2	木	グラスアート
7	8/18	土	親子木工
8	8/25	土	布ぞうり
9	8/28	火	親子クッキング
☆時 間	NO.3、4、6、7、8、9 (10:00～12:00) NO.1、2、5 (13:30～15:30)		
☆募集人員	10名程度		
☆会 場	壬生町児童館		
☆教材費	実費が必要なものもあります。		

## 中央・稲葉地区公民館 出前あそび教室

当日の受付です。

回	日付	曜日	会場	内 容
1	5/12	土	中央	ゲーム遊び・他
2	6/23	土	稲葉	ゲーム遊び・他
3	7/28	土	中央	スライム作り・他
☆対象者	幼児親子～小学生			
☆時 間	10:00～12:00			
☆受付時間	各教室10分前から			
☆教材費	実費が必要なものもあります。			

★造形活動や季節の遊びも行っています。  
詳しいことはお問い合わせいただくか直接お越しください。

★各催し事の詳細は1カ月前のお知らせ版をご覧ください。

壬生町児童館 ☎82-7388

## 幼児教室 なかよしルーム(会員制)

きらきらコース  
(2・3歳児H.20.4.2～H.22.4.1生) …火曜日

にこにこコース  
(1歳児H.22.4.2～H.23.4.1生) …木曜日

☆申込期間 4/3(火)～4/5(木) 10:00～  
※児童館に直接お越しください(電話不可)

☆参加者の発表 4/10(火) 10:00～4/14(土)

☆募集人数 各30組(申込多数の場合抽選)

☆日 程 4月下旬～3月上旬までの30回コース

☆時 間 10:30～11:30

☆内 容 親子ふれ合い遊び・リズム遊び・  
読み聞かせ・製作・館外活動等

☆参加条件 壬生町在住の方  
年間を通して参加できる方

☆持 ち 物 上履き(親子) ※スリッパ不可

## 幼児親子教室 ミッキータイム0～3

お気軽に遊びに来てください。

日付	曜日	内 容
4/25	水	ふれあい遊び
5/9	水	乗り物で遊ぼう
5/23	水	タオルで遊ぼう
6/13	水	小麦粉粘土遊び
6/27	水	七夕飾り製作
7/11	水	水遊び
9/12	水	ジャンボ玉遊び
9/26	水	運動会ごっこ
☆対象者	0歳～未就園児	
☆時 間	10:30～11:00	
☆受付時間	当日、各教室10分前まで	

## 幼児親子教室 ミッキータイム3～5

保育園・幼稚園児対象教室です。  
受付は教室の1カ月前からです。

日付	曜日	内 容
4/21	土	キーホルダー製作
5/19	土	ふれあい遊び
6/30	土	リトミック
9/8	土	シャボン玉遊び
☆時 間	10:00～11:00	
☆定 員	親子20組	
☆受付時間	各教室10分前まで	
☆教材費	実費が必要なものもあります。	

## 世代間交流

地域の方と一緒に遊びましょう!!

回	日付	曜日	時 間
1	6/16	土	14:00～16:00
2	7/21	土	夏祭り(9:30～12:00)
3	9/8	土	14:00～16:00

## 栃木県理科研究展覧会並びに発表会 壬生町から3点が最優秀賞を受賞

この大会は児童生徒の科学する心を育成し、本県理科教育の振興を図るという主旨で毎年実施され、すでに65回を重ねています。今回の3つの作品は、12月の「壬生町理科研究展覧会並びに発表会」、1月の「下都賀地区理科研究展覧会並びに発表会」を経て、2月中旬の「栃木県理科研究展覧会並びに発表会」に推薦されました。そして、研究内容が特に優秀であると認められ、このたび最高水準である「最優秀賞」を受賞することができました。栃木県全体から出品された数多くの研究作品の中で受賞は、実に素晴らしい誇らしいものです。

### 栃木県中央展覧会 最優秀賞

南犬飼中学校2年 森田有加里「発見 ホテイアオイの秘密 パート4」  
壬生北小学校6年 森田実希「見つけたよ アサガオの秘密 パート6」

### 栃木県中央発表会 最優秀賞

壬生小学校6年 糸川涼 梁島さら  
鈴木新大 渡邊南美  
石原康輝 稲葉美優  
「メロディーパイプで演奏をしたい」

## 第23回カルタとり大会

2月4日、小学生を対象にした第23回カルタとり大会（主催・壬生町子ども会育成会連絡協議会・壬生町教育委員会）が、壬生中央公民館中ホールで開催されました。

低学年の部（小学校1・2年生）23名、中学年の部（小学校3・4年生）26名、高学年の部（小学校5・6年生）23名の合計72名が参加しました。また、運営ボランティアとして壬生高等学校の皆さんに、会場準備や札の読み上げなどをお手伝いいただきました。

大会は3試合の合計獲得枚数で競いました。読み手の声に集中しながらカルタを本気で見つめる子ども達、その子ども達と一緒に一喜一憂する保護者とで、会場は大いに盛り上がりました。



## 教育・文化・スポーツの振興に取り組む

## とんちちは！壬生町教育委員会です！

第23回

### 広がる論語の輪Ⅱ

壬生藩校「学習館」は、論語の二節「学びて時に之を習う」から命名されました。壬生町では「おとな青空論語教室」や「寺子屋おとな論語塾」など、おとなを対象にした講座を実施しています。論語を学びたい方や論語の素読を体験したい方の参加が増え、壬生町の論語の輪は広がりを見せています。



大きなけやきの木の下で  
～「おとな青空論語教室」の様子～

### 小学3年生版

- 子曰わく、君子は諸れを己に求む。小人は諸れを人に求む。
- 子曰わく、之れを知る者は、之れを好む者に如かず。之れを好む者は、之れを楽しむ者に如かず。
- 子曰わく、利に放りて行えば、怨多し。

### 小学4年生版

- 孟武伯、孝を問う。子曰わく、父母は唯、其の疾を之れ憂う。
- 子曰わく、由、女に之れを知るを誨えんか。之れを知るをば、之れを知ると為し、知らざるをば、知らずと為す。是れ知るなり。
- 子曰わく、中庸の徳為るや、其れ至れるかな。民鮮きこと久し。

# みんなの 広場



わが家のアイドル



岩本善樹ちゃん(H20.3.6生)

和樹ちゃん(H22.11.13生)  
(安塚二)

今回は5月生まれのアイドルを募集します。  
写真は掲載後にお返しいたします。

【締 切】4月20日

【必要事項】氏名(ふりがな)、保護者名、生年月日、  
電話番号

【申込方法】必要事項を明記の上、役場企画財  
政課または稲葉・南犬飼出張所まで

【申 込 先】町総務部企画財政課 情報広報係  
〒321-0292  
壬生町通町 12-22  
Eメールアドレス  
info@town.mibu.tochigi.jp

## 栃木県体育指導委員協議会より 感謝状及び県功労者表彰を受賞

栃木県体育指導委員研究大会において、壬生町から4名の方が受賞され、その報告に町長室を訪れました。

柴崎享子氏と小林悦子氏の2名は町体育指導委員として20年以上勤続され、昨年3月を以て退任されましたが、その功績が特に認められ、栃木県体育指導委員協議会より感謝状が贈られました。また、神永久人氏と高山朝子氏の2名は10年以上、町体育指導委員として地域における体育・スポーツの振興に顕著な功労をされましたので、県功労者表彰を受賞されました。



▲ 左から2番目より神永久人さん、高山朝子さん、柴崎享子さん、小林悦子さん

## 栃木県民スポーツ大会

県民スポーツ大会町対抗の部で見事優勝された町体育協会ゲートボール部(橋本佐一郎部長)の皆さんと準優勝された町体育協会弓道部(石川洋雄部長)の皆さんが、それぞれ報告に町長室を訪れました。

弓道部は、栃木県弓道連盟支部対抗弓道大会でも準優勝されました。



▲ゲートボール部の皆さん



▲弓道部の皆さん

## 歴史民俗資料館だより

### みぶの文化財コーナー

### 第11回 『校庭の下からあらわれた堀址』

……絵図面どおりの壬生城堀址……

本年度、壬生小学校の体育館前で行われた浸透施設建設工事

の際に、江戸時代の壬生城に関連する堀址が出土しました。堀址は幅が約10m、深さが3m程で、体育館の前を東西に走っていることが確認されました。当初、堀址は写真にもあるように

戦国時代(壬生氏の頃)の堀址の特徴である断面形が「V」字に造られていたため、その当時の堀址かと考えていましたが、堀底から出土した陶器や磁器の破片から江戸時代に使用されていた堀址であることが判明しました。最近の研究により茶碗のかけらからも、これらの焼き物を焼いた窯場や江戸時代のいつ頃のものかまでも、判るようになります。今回堀底から出土した焼き物の多くが、現在の佐賀県有田町で焼かれた焼き物であることと、時代は鳥居氏が藩主になっ

て以降(18世紀以降)のものであることが判明したのです。

また、この堀址は江戸時代の絵図面との照合から、壬生城東郭の堀址の一部であることも判りました。

現在の城址公園に残る堀址が満々と水を蓄えていることから、壬生城の堀は「水堀」であったと考えられがちですが、壬生城の堀址は土を掘っただけの「空堀」と、それを掘った土で造られた「土塁」が基本であったようです。





## 「壬生城本丸御殿と徳川將軍家」展

2月4日、壬生町歴史民俗資料館において、日光東照宮参拝時に徳川將軍家が宿城としていた壬生城の成立過程を紐解く企画展「壬生城本丸御殿と徳川將軍家」が開幕しました。開幕に先立ち、町長、教育長をはじめ、今回の企画展を監修した放送大学の浅野伸子氏、新発見資料を貸与していただいた常楽寺の住職、壬生藩主鳥居家の現当主をお招きして、テープカットが行われました。

会場には、壬生城本丸御殿の復元模型を中心に、新たに発見された壬生城本丸御殿の資料や、壬生城以外で宿城として使われた城の図面など日光社参にまつわる資料が数多く展示され、多くの来館者を集めていました。

## 手製のアクリルタワシ寄附

2月14日、壬生町消費者友の会（栗原芳子会長）から「手製アクリルタワシ400個」の寄附がありました。

壬生町消費者友の会では、洗剤を使わないアクリルタワシの使用をすすめ、環境と人にやさしいエコを目指しています。

アクリルタワシは、役場町民生活課・稲葉・南犬飼出張所及び保健福祉センター窓口で、妊娠届出をされた方にお渡ししています。



### —お詫びと訂正—

広報みぶ2月号18頁「まちのわだい」において、中嶋正さんの自治会名に誤りがありました。鹿島とありましたが、正しくは原坪です。お詫びして訂正いたします。



表紙の写真  
3月24日にリニューアルオープンしたおもちゃ博物館。明るくカラフルになって楽しさパワーアップ！みなさんもぜひ遊びに来てくださいね！  
きつづらんど キングとクイーン

● 固定資産税・都市計画税  
（1期及び全納）  
納期限 5月1日

## 4月の納税等



壬生小5年  
おかだ ななみ  
岡田 七海



壬生小5年  
もりしま じゅいち  
森島 樹一



版画「バスケットボール」

