

4月号より「広報みぶ」・「おしらせ版」が併せて月1回の発行になります。

# 広報 みぶ

[KOHO-MIBU]

2017  
APRIL  
4月号  
No.695

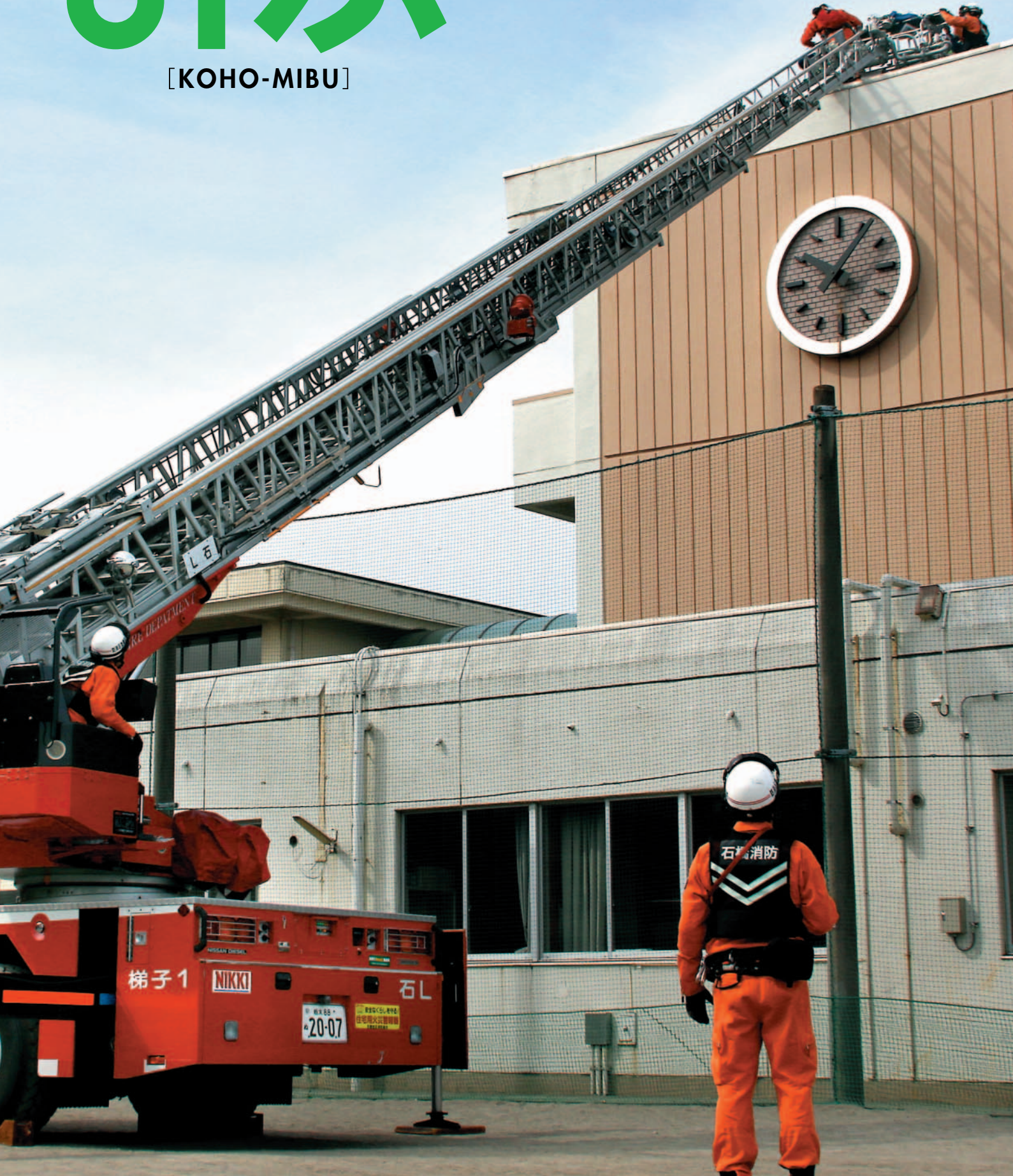



# 32 みぶの日フェアを開催しました

## 王

生町の魅力を町内外に向けて発信するイベント「みぶの日フェア」を3月5日に開催しました。毎年3月2日を、数字の語呂合わせで「みぶの日」と位置付けて、3月第1週の日曜日に開催するイベントです。今回で4回目の開催となり、約14,000人の方に御来場いただきました。

オープニングでは、壬生町公認キャラクターの「みぶの妖精ミーナ」や「壬雷ちゃん」と一緒に、会場全体で「大人のラジオ体操」を行い、続けて、壬生総合公園を一周する「ウォーキング大会」を開催し、いつまでも健康で元気に活躍できるようにと、健康アップを図りました。

ステージでは、本町出身の「サトウヒロコ」さん、「安納なお」さんによるライブや、お笑いコンビ「しもつけ」による漫才が披露され、一緒に歌ったり踊ったりと会場一体で楽しめるステージとなりました。また、栃木県、茨城県、群馬県の北関東3県を盛り上げるために、「ご当地アイドルの「とちおとめ25」「水戸ご

当地アイドル(仮)「AKAGIDAN(あかぎだん)」の3組がライブを行い、賑やかにステージを彩りました。

各テントでは、みぶブランド認定品や、壬生町の特産品等が並び、来場者への壬生町PRに一役も二役も買いました。

無料で体験できる「かんびようボウリング」や「缶バツジ作製」「キーホルダー作製」「ふくべの絵付け」のコーナーは、多くの家族連れで賑わい、壬生町の魅力を十分に感じていただきました。

また、壬生町総合公園を含む「道の駅みぶ」全体を周遊するスタンプリーも実施し、1,000人以上の方に御参加いただきました。天候にも恵まれ、大勢の方がスタンプカードを片手に、思い思いに「道の駅みぶ」を散策していました。

イベント当日は、「おもちゃ博物館」の無料開放、「バンドイミュージウム」の入館料半額を実施いただき、子どもから大人まで壬生町を楽しめる一日となりました。



3・2・1 飛んでいけー



壬生町かんびよう大使のサトウヒロコさん



栃木県のアイドル「とちおとめ25」



ラジオ体操で健康寿命を伸ばそう



天候にも恵まれ、大賑わい

## 目次

- ② みぶの日フェア
- ④ 平成29年度当初予算
- ⑧ 表彰・セミナー
- ⑨ まちトピ
- ⑪ コンビニ交付・論語
- ⑫ 催し・相談
- ⑬ 募集
- ⑭ お知らせ
- ⑳ 夜間・休日の診療機関
- ㉕ カレンダー
- ㉖ 健康の貯金箱・みんなの広場

表紙写真：3月12日(日)に行われた防災訓練ではしご車を用いた訓練

※この事業は、宝くじの社会貢献広報事業として、宝くじの受託事業収入を財源として実施しているコミュニティ助成事業です。

※この事業は、宝くじの助成金で実施しました。





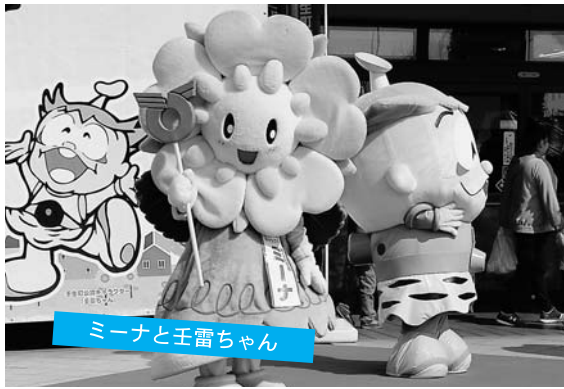

ミーナと王雷ちゃん



ウォーキングで健康UP



みぶブランド販売中



キーホルダー作りに夢中

## おもちゃ博物館うまいものフェスタ&ライデンマルシェ

同時開催

**壬** 生町おもちゃ博物館で初開催の「うまいものフェスタ」では、ママさん向けにと「フルーツサンド」や「デコレーションドーナツ」、そして子ども達向けに「カラフルわたあめ」と、おもちゃ博物館ならではの飲食が楽しめる内容となりました。

また、壬生町役場西側の町道と公園が会場となりました「ライデンマルシェ（蘭学仲通り町商店会主催）」では、人気キッチンカーを中心に「ミニみぶ」と称して町内の美味しいものや手作りアクセサリーなどが並びました。子ども達は、うどん打ち体験や万華鏡などの工作体験を楽しみ、午後3時からの「おもちゃのフリーマーケット」に戻って来るなど、楽しいマルシェとなりました。雷電宮をサンダーポルトステージと称し、演奏を行った「スーさんと仲間達」による音楽により、心地良さが漂う「ライデンマルシェ」となりました。

次回は、5月28日(日)の開催となりますので、お楽しみに！



多くの人で賑わったライデンマルシェ会場



おもちゃ博物館うまいものフェスタ会場



大好評の「みぶハイパースタンプラリー」

# 平成29年度壬生町一般会計当初予算

予算  
規模

# 12,140,000千円

～ 子育て・健康・住み続けたい安心のまちづくり ～



壬生町長の小菅一弥です。平成29年度当初予算を発表させていただきます。平成29年度当初予算は、「住み続けたい。住んでよかった。」、そして「住んでみたい。」と思える壬生町の実現を目指した内容となっております。



## 一般会計の概要説明

平成29年度の壬生町一般会計予算は、12,140,000千円で、前年度と同額となりました。子どものための教育・保育給付事業の拡大（認定こども園等の新規開設）等の子育て支援関係経費、障害者自立支援給付事業、国民健康保険特別会計繰出金など社会保障関係経費が昨年に引き続き大きく増額となりましたが、認定こども園施設整備事業、六美地区雨水排水対策事業及び町道2-166号線が事業完了となったため、前年度と同水準の予算規模となったものであります。

歳入では、みぶ羽生田産業団地の進出企業が操業開始となることから、法人町民税及び固定資産税において増加が見込まれ、自主財源の確保が進んでいくとみられます。地方交付税については、基準財政収入額として固定資産税の増加や地方財政計画にて出口ベースの減額が示されていることなどにより減収を見込みました。また、臨時財政対策債については、町債残高が増加傾向にある事を考慮して昨年と同額（3億円）を計上し、不足する財源については、財政調整基金等の取崩しで対応しております。

以下、款別の予算額や主な重点事業及び新規施策等については、次頁にてご紹介させていただきます。





# 一般会計 歳入 歳出 款別集計表

歳入		(単位:千円)			
款	本年度		対前年度 増減	対前年度 比(%)	
	予算額	構成比(%)			
1 町 税	5,080,152	41.8	261,298	105.4	
2 地方譲与税	140,000	1.2	0	100.0	
3 利子割交付金	3,000	0.0	△ 5,000	37.5	
4 配当割交付金	25,000	0.2	0	100.0	
5 株式等譲渡所得割交付金	15,000	0.1	5,000	150.0	
6 地方消費税交付金	633,600	5.2	0	100.0	
7 ゴルフ場利用税交付金	33,000	0.3	0	100.0	
8 自動車取得税交付金	25,000	0.2	5,000	125.0	
9 地方特例交付金	20,000	0.2	0	100.0	
10 地方交付税	1,517,000	12.5	△ 263,000	85.2	
11 交通安全対策特別交付金	5,000	0.0	0	100.0	
12 分担金及び負担金	203,719	1.7	5,452	102.7	
13 使用料及び手数料	276,492	2.3	△ 9,195	96.8	
14 国庫支出金	1,328,132	10.9	△ 109,070	92.4	
15 県支出金	1,093,150	9.0	51,899	105.0	
16 財産収入	46,595	0.4	△ 48,109	49.2	
17 寄附金	70,003	0.6	△ 10,000	87.5	
18 繰入金	678,895	5.6	259,660	161.9	
19 繰越金	300,000	2.5	0	100.0	
20 諸収入	235,262	1.9	△ 34,735	87.1	
21 町債	411,000	3.4	△ 109,200	79.0	
合 計	12,140,000	100.0	0	100.0	

歳出		(単位:千円)			
款	本年度		対前年度 増減	対前年度 比(%)	
	予算額	構成比(%)			
1 議 会 費	133,467	1.1	△ 512	99.6	
2 総 務 費	1,168,464	9.6	△ 86,151	93.1	
3 民 生 費	4,993,961	41.1	283,253	106.0	
4 衛 生 費	909,751	7.5	△ 67,015	93.1	
5 労 働 費	77	0.0	△ 2	97.5	
6 農 林 水 産 業 費	484,705	4.0	17,310	103.7	
7 商 工 費	484,870	4.0	33,893	107.5	
8 土 木 費	1,457,162	12.0	△ 62,277	95.9	
9 消 防 費	609,198	5.0	29,324	105.1	
10 教 育 費	1,071,247	8.8	△ 171,827	86.2	
11 災 害 復 旧 費	6	0.0	0	100.0	
12 公 債 費	807,089	6.7	24,004	103.1	
13 諸 支 出 金	3	0.0	0	100.0	
14 予 備 費	20,000	0.2	0	100.0	
合 計	12,140,000	100.0	0	100.0	

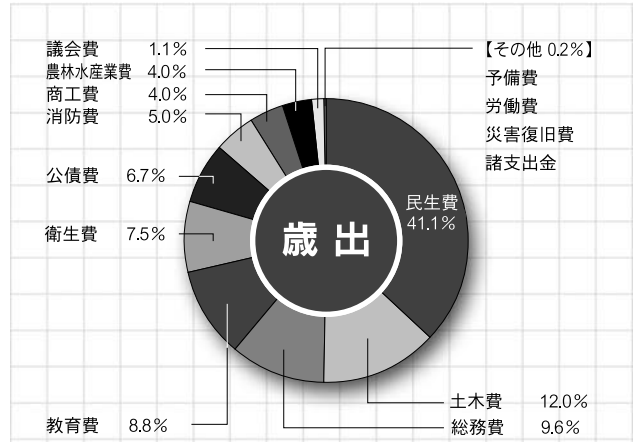
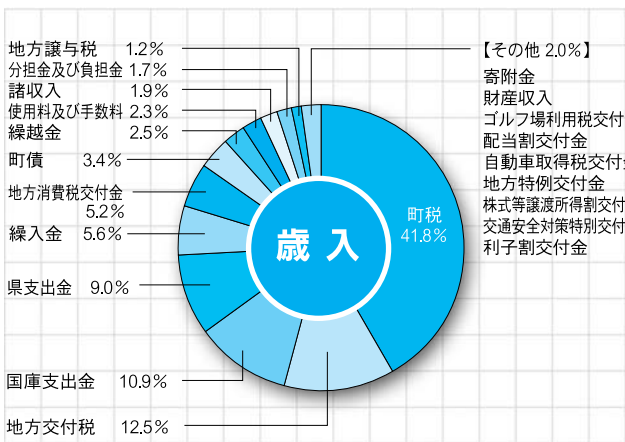

**歳入合計 121億4千万円**

**歳出合計 121億4千万円**

## 【特別会計】

会 計 名	予 算 額	対前年度比
国民健康保険特別会計	54億5,062万1千円	100.1%
公共下水道事業特別会計	15億7,435万9千円	113.5%
奨学資金特別会計	270万1千円	128.6%
介護保険事業特別会計	29億1,729万2千円	104.1%
農業集落排水事業特別会計	4億5,372万8千円	56.3%
後期高齢者医療特別会計	3億9,347万4千円	106.6%

## 【企業会計】

水道事業会計	予 算 額	対前年度比
収益的収入	6億4,430万1千円	102.3%
収益的支出	5億1,916万6千円	96.4%
資本的収入	6,476万円	93.4%
資本的支出	4億3,249万2千円	95.6%

\* 資本的収入額が資本的支出額に対し不足する額は、当年度分消費税及び地方消費税資本的収支調整額、減債積立金取り崩し額及び当年度分損益勘定留保資金等で補てんいたします。



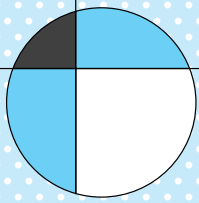

# 平成29年度 主要な施策の概要

## 基本姿勢

# 1

## みんなでつくる 住み続けたいまち

- 壬力UPボランティア活動支援事業【新規】 500千円
  - ・ 壬力UPボランティア活動支援事業補助金 500千円
  - 町民活動支援センター「みぶりん」に登録している団体の各種事業等に対して支援
- タウンミーティング開催事業【新規】 45千円
  - 地域住民のまちづくりに対する意見や要望等を聞き、それらを今後の町の施策等に反映することを目的としたタウンミーティングを開催
- いきいきふれあい応援事業の継続実施（自治会活動支援） 8,690千円
  - 住民が主役の地域づくりを行う自治会活動支援を継続実施

- 人権フェスティバル開催事業【新規】 706千円
  - 人権に対する理解と関心を深めるため、人権フェスティバルを開催
- 女性活動推進事業 802千円
  - ・ 男女共同参画講演会委託料 500千円
- 広報発行事業 9,174千円
  - 広報みぶと広報おしらせ版を併せて1冊にして発行
  - 毎月1回 12,150部発行
- ふるさと応援寄附金推進事業 30,074千円
  - ふるさと応援寄附の推進により、自主財源の確保を進めるとともに、壬生町の魅力を町外の方に発信する。

## 基本姿勢

# 2

## みんなが安全で安心して暮らせるまち

- 災害対策事業 7,081千円
  - ・ 防災住民マニュアル作成業務委託《新規》 951千円
  - ・ 洪水ハザードマップ作成業務委託《新規》 1,728千円
  - 緊急時の避難のため新たにマニュアル及びマップを作成
  - ・ 防災士資格取得補助金《新規》 356千円
  - 地域防災の核となる防災士の資格取得を推進する

- 防犯灯維持管理事業 14,585千円
  - LED防犯灯をリース事業にて維持管理
  - （債務負担行為 H28～38年度 契約金額66,590千円）
- 交通安全施設維持管理事業 2,530千円
  - ・ 区画線、停止補助線の修繕等 2,500千円

## 基本姿勢

# 3

## みんなで支え合い 健康で元気に暮らせるまち

- 健康長寿のまちづくり推進事業 858千円
  - ・ 健康マイレージ事業報償費 300千円
  - 町民が楽しみながら健康寿命を延ばすために健康マイレージ事業「みぶまち健康の貯金箱」を実施
  - ・ みぶまち・獨協健康大学分担金 100千円
  - ・ 健康長寿のまちづくり推進協議会 300千円
- 老人保健福祉施設整備事業 141,666千円
  - 認知症高齢者グループホーム施設整備（2施設：18床）
  - 小規模多機能型居宅介護拠点施設整備（2施設：18床）
- 母子予防接種事業【拡大】 74,602千円
  - 定期予防接種等に加え、新たにロタウイルスワクチン及びおたふくかぜワクチンの任意予防接種費用の一部を負担
- こども医療費助成事業 164,125千円
  - 窓口払いを必要としない現物給付を中学3年生まで実施
  - 子育て環境の充実のため、保護者の負担軽減を図る
- 子どものための教育・保育給付事業【拡大】 968,192千円
  - 町在住児童を保育・教育する町内外の保育園及び認定こども園等への委託費及び負担金
- 発達支援サポート事業【新規】 3,453千円

- ・ 発達支援相談員委員報酬 2,880千円
  - 発達障害児等への支援体制充実を図るため心理士等を配置
  - 検査用具の整備
- 発達支援児保育事業【新規】 11,231千円
  - ・ 発達支援児保育補助金 11,136千円
  - 支援が必要な児童を受け入れる民間保育園等に対して、対応に必要な保育士の雇用費用相当額を補助
- 放課後児童クラブ施設整備事業【新規】 3,205千円
  - 稲葉小学校の児童クラブ施設の整備（稲葉小学校内）
- 家庭相談員配置【新規】 2,383千円
  - 児童虐待防止対策のため、児童の安全確認等を行う家庭相談員を設置
- 1市2町連携プロジェクト【新規】 1,620千円
  - 下野市・上三川町と連携し、転入人口の増加や出生率の向上のため婚活イベントを実施
- 庁舎改修等工事 12,174千円
  - ・ 本庁舎赤ちゃんの駅設置工事等《新規》 2,000千円
  - 本庁舎に、授乳やおむつ替えのため立ち寄ることができる「赤ちゃんの駅」を整備し、子育てをしやすい環境整備



- 六美町北部地区土地区画整理事業 37,374千円
  - ・区画整理事業支援等業務委託料 15,358千円
- 幹線道路の整備推進 122,050千円
  - ・幹線道路の整備により安全で円滑な交通の確保を図る
    - 二級町道53号 85,550千円
      - ⇒壬生高校周辺の道路及び歩道の整備
    - 町道2-279号 26,000千円
      - ⇒バンダイミュージアム周辺の道路整備
    - 一級町道9号《新規》 10,500千円

- ⇒北小林地内の道路及び歩道の整備
- 生活道路等の整備推進【拡大】 159,832千円
  - ・町単独道路整備：町道2-306号線（おもちゃのまち）他
- 町道保全事業 47,600千円
  - 国庫補助金を導入し、幹線道路の老朽化対策及び交通安全施設を整備する
- デマンドタクシー“みぶまる”運営事業 9,142千円
  - ・デマンドタクシー“みぶまる”運行業務委託料 5,508千円

- 森林・山村多面的機能発揮対策事業【新規】 125千円
  - とちぎ環境・みどり推進機構が山林多面的機能発揮対策事業を実施する任意団体に交付する費用の一部を町が負担
- 公園維持管理事業 124,781千円

- 総合公園、東雲公園、聖地公園、城址公園の維持管理
- 空家対策事業【新規】 200千円
  - 特定空家の措置に関する事等を協議する協議会を設置し、適正管理のための対策を講じる

- 中央公民館改修等工事 64,740千円
  - ・大ホール舞台照明機構設備改修工事 56,722千円  
(債務負担行為 H28~29年度 契約金額149,472千円)
- 音楽鑑賞会等公演事業 11,249千円
  - ・音楽鑑賞会委託料(3公演) 7,994千円
- 埋蔵文化財発掘調査事業 4,696千円
  - 国指定古墳を生かしたまちづくりを推進するための古墳群調査
- 地域資料デジタル化及び公開事業【新規】 1,541千円
- 小・中学校学力向上支援 75,727千円
  - 学力向上等のための講師を継続配置
  - 学力向上支援員：22名、フルタイムティーチャー：5名、教員助手等
- 小・中学校情報教育推進事業 29,198千円

- ・書画カメラの購入(42台)《新規》 1,962千円
  - 書画カメラを使用し、学習意欲を高め、楽しく分かりやすい授業を実施する
- 小学校給食委託事業 40,117千円
  - ・稲葉小学校給食共同調理場給食調理・配送・配膳業務委託料《新規》 18,296千円
- 学校規模適正化検討事業【新規】 150千円
  - 学校規模の適正化を検討するための審議委員会を設置
- 栃木県都市町対抗駅伝競走大会出場への支援 1,100千円
  - ・壬生町駅伝チームの支援 850千円
  - ・小学生駅伝競走大会出場補助金 250千円
- みぶっ子心のきらめき表彰事業【新規】 697千円
  - 小学校6年生全員に対し、子供たち一人一人の素晴らしさを表彰

- ブランド推進事業 500千円
  - 町内の優れた地域資源や特産品を発掘し、町民が誇れる「みぶブランド」を確立
- 商工業振興補助事業の実施 21,858千円
  - 事業者、商店会及び商工業各種事業活動に対する支援
- まちなか新規出店促進事業【新規】 3,200千円
  - ・まちなか新規出店家賃補助金 1,200千円
  - ・まちなか新規出店改装補助金 2,000千円
  - 空き店舗を活用して開業しようとする者に対し、空き店舗活用に必要な経費の一部を補助
- 産業振興奨励事業の実施 189,010千円
  - みぶ羽生田産業団地進出企業への用地取得奨励金等
- 下稲葉地区圃場整備推進事業 18,572千円
  - ・農地整備事業(経営体育成型)町負担金 12,000千円
  - ・下稲葉地区圃場整備事業事務費補助金《新規》 6,350千円
- 新規就農者支援事業 10,260千円
  - ・アグリサポート事業補助金 2,000千円
  - 新規就農者が農業用機械等を整備する費用の一部を補助

- 壬生まちなか創生事業【新規】 1,000千円
  - ・壬生まちなか創生事業補助金 1,000千円
  - 壬生まちなか創生ワーキングを核として、壬生市街地エリアにおける地域資源の発掘や地域の魅力発信を行い、地域の賑わいの創出を図る
- デスティネーションキャンペーン推進事業【新規】 2,000千円
  - ・壬生町デスティネーションキャンペーン事業補助金 2,000千円
  - JRグループのデスティネーションキャンペーンの実施にあわせ、「壬生町」を全国に発信するため、観光パンフレットの作成及びウェブサイトの更新を行う
- みぶハイウエーパーク改修等工事 2,552千円
  - みらい館への集客アップと、わんぱく公園やおもちゃ博物館への来客者の誘導を図るための改修工事を実施
- 各種イベント等招致事業【新規】 387千円
  - テレビ局の番組の公開録画を城址公園ホールに招致し、壬生町のPRと知名度のアップを図る



# 教育文化功労者並びに スポーツ・文化活動優秀児童・生徒表彰

2月24日(金)、城址公園ホール(壬生中央公民館)において、壬生町教育文化功労者表彰が行われ、町の教育文化発展のために、特に功労のあった方や、スポーツ・文化面で優秀な成績を修めた児童・生徒を表彰し、榮譽を称えました。

式典では、田村幸一教育長から教育文化振興に功労のあった方に表彰状が贈られました。続いて、櫻井康雄副町長から、平成28年度にスポーツや文化面で活躍した小中学校の児童・生徒に表彰状が贈られました。

## 受賞者(敬称略)

- 本町における勤務が20年以上の  
学校医、学校薬剤師の職にあった方  
壬生小学校薬剤師 大橋 雅一  
羽生田小学校医 大橋 裕二
- 本町における勤務が20年以上  
の教育関係職員  
壬生東小学校 坂入 弘子  
羽生田小学校 増山真起子  
南大飼中学校 大野 規子
- 本町教育文化振興のために「鯉沼  
九八郎関連資料」を寄附された方  
鯉沼 房子
- 本町教育振興のため50万円以上の  
金品を寄附された方  
糸川 光男

## 受賞者のみなさん



## ビジネスセミナー・経営者交流会を開催



2月23日(木)、城址公園ホール(壬生中央公民館)を会場に、町内の製造業、小売業、農業等の方々が集まり、ビジネスセミナー・経営者交流会が開催されました。

ビジネスセミナーはコメンテーターとしてテレビで活躍中であり、事業創造大学院大学客員教授でもある、伊藤聡子氏を講師に迎えて「地域経済の活性化が日本の元気を取り戻す鍵」というテーマで行われました。

様々な切り口からの話題に、聴講した皆さんは真剣に聞き入っていました。

続いて行われた経営者交流会は、町内事業者が交流をすることにより、新たなビジネスチャンスが生まれることを目的に行われ、みぶブランドをはじめとした参加企業のPRコーナーが設けられたほか、PRビデオの放映、プレゼンテーションがありました。



コンビニ交付  
のご案内

平成28年10月1日からコンビニ交付が始まりました!

平日窓口に来ることが難しい方はお早めにマイナンバーカードを取得し、全国のコンビニ等で住民票などの証明書が簡単に・短時間で取得することが出来るコンビニ交付をご利用ください。

※マイナンバーカードは申請から受取まで約1ヶ月かかりますのでお早めに申請してください。

なお、コンビニ交付開始に伴い、役場本庁に設置されている証明書自動交付機は平成29年3月31日をもって稼働を終了しました。

ご利用の皆様には大変ご不便をおかけいたしますが、何卒ご理解いただきますようお願いいたします。

○コンビニ交付取扱店舗

全国のセブンイレブン、ローソン、ファミリーマート、ミニストップ他

○コンビニ交付利用時間

午前6時30分～午後11時（12月29日～1月3日及びメンテナンス日を除く）

○取扱証明書・手数料

住民票の写し、印鑑登録証明書、所得証明書：各1通200円

【注意事項】

○コンビニ交付サービス利用には暗証番号を設定したマイナンバーカードが必要です。

○コンビニ交付サービスは、マイナンバーカードを受け取った日の翌日から利用が可能となります。

○役場・各出張所窓口での印鑑登録証明書の申請には、コンビニ交付開始後も印鑑登録証が必要となりますので大切に保管してください。

◎問合せ先 住民課住民係 ☎81-1824

今月の

壬生論語古義抄

(37)

新しい論語素読のテキスト『壬生論語古義抄』から、章句を紹介します。

【五二】

子の曰く、君子は坦かにして蕩蕩たり、  
小人は長く戚戚たり。

(述而第七)

先生が言われた。「君子は安らかなでのびのびしているが、小人はいつもあくせくしている。」

【みぶまるから一言】

この言葉は、人格の優れた素晴らしい人ほど細かいことにはこだわらないということを教えてくれているね。孔子のように、何事も要点を押さえて、ゆったりと対応できる人になりたいものだね。



毎週土曜日午前9時から10時まで、歴史民俗資料館で、この『壬生論語古義抄』を使った素読の教室《壬生論語古義塾》を開催しています。自由参加ですので、ぜひご参加ください。参加費は無料ですが、初回のみ300円の資料代がかかります。

【番組「健康エクスプレス」が4月3日(月)から新しくなります】

今回の「健康エクスプレス」は病気のセルフチェックをする番組です。獨協医科大学病院の先生が症状から予防法まで解説します

健康エクスプレス  おしえて!ドクター (毎週月曜日更新)

午前8時30分/午後4時30分/午後7時30分 (再放送あり)

※番組の放送時間は、都合により変更になる場合がございます



地上デジタル 11ch リモコン番号 11

CC9ステーション 今後の取材・放送予定

内容	開催日	放送日
議会と住民との懇談会	4/22(土)	4/24(月)
栃木バレーボール交流会 (ストロベリーカップ)	5/3(水)	5/4(木)

【CC9ステーション】毎週月曜～金曜 夕方6時更新  
取材・放送の予定は予告なく変更の場合があります。予めご了承ください。

栃木ケーブルテレビ ☎0120-25-1819



**新小学1年生へ  
鉛筆を贈呈  
壬生町交通安全協会  
女性部**

② 月27日(月)、壬生町交通安全協会女性部(高山祐子部会長)から、町内各小学校に鉛筆が贈呈されました。

この鉛筆は、新小学1年生へ毎年贈られるもので、今年も交通安全の願いを込めて各学校へ届けられました。



森づくり県民税を使用して作ったおもちゃドック

栃木県では、『とちぎの元気な森づくり県民税』を導入しています。

① 切な森林を次の世代へ引き継ぐために、県民の皆様から年間700円ご負担いただき、荒廃した森林の整備や木を使うことの大切さの普及啓発などの取組に活用しています。

壬生町ではこの事業を活用して、休憩所の設置、里山整備、子供たちへの木工教室などを行っています。

皆様のご理解、ご協力をお願いいたします。



「第6回町民活動支援センター(みぶりん)活動発表会」を開催

① 6回みぶりん活動発表会」が、2月26日(日)町保健福祉センターで開催されました。

今回は、「みぶアクトイブクラブ」、「壬生町相談支援連絡会」、「安塚駅前広場・花愛好会」及び「愛祥会」の4団体が活動状況や活動成果等を発表し、80名以上の参加者全員が熱心に聞き入っていました。

発表は、参加者がわかりやすいよう写真や動画などを取り入れたり、「愛祥会」は日頃の練習の成果として「新舞踊・民舞」を披露し、参加者から盛大な拍手を受けました。

参加者からは、「多様な活動実績が聞けて大変参考になりました。」「私も数年前から施設ボランティアを始めましたが、いつまでもいつまでも続きますように。」「等のご意見ご感想をいただくなど、実りの多い発表会となりました。

みぶりんでは、新たな連携・交流の輪を広げるため、今後も、発表会を開催するなど、積極的に皆様の活動を支援していきます。

## 《お任せください》

皆様の暮らしを守ります

- 壬生町水道施設維持管理業務
- 壬生町清掃センター焼却設備運転管理業務

○日本下水道協会賛助会員 ○日本下水道処理施設管理業協会会員 ○東京商工会議所会員

### セントラル工業株式会社

昭和49年2月設立 維持管理業全般 35年の実績

本社：〒150-0022 東京都渋谷区恵比寿南2-1-8 恵比須OTビル6階  
栃木営業所：〒323-0807 栃木県小山市城東1-1-32-102

## 「ダンスの集い」



「ダンスの集い」を5月14日(日)、下野市グリムの館で開催します。社交ダンスが初めてでも楽しめる内容です。ぜひ会場に足を運んで、魅力を感じてみませんか。

午後5時30分～7時30分。入場無料。

(問)ダンススタジオモリグチ

☎0282-82-8852 壬生町至宝3-8-6

(HP) <http://www.dsmoriguchi.com/>





©核あおい

# まちトピ

## 男女共同参画推進講座

### 「認知症を学ぼう」を

### 開催しました

② 月19日(日)に獨協医科大学関漕記念ホールを会場に、男女共同参画推進講座「認知症を学ぼう」を獨協医科大学、町教育委員会主催で開催しました。

第1部では、「認知症サポーター養成講座」を地域包括支援センターの職員が寸劇を交え、認知症への対応の講話をしました。「まずは、見守る」、「余裕を持つて対応する」、「後ろから声をかけない」、「穏やかに話さず滑舌で話す」など7つの具体的な対応のポイント等を学びました。

第2部では、「認知症を予防しよう」として、認知症疾患医療センター副センター長 獨協医科大学神経内科の渡邊由佳准教授が講演しました。講演では、認知症予防の運動を交えながら、「みんなと交流して、運動し、元気に過ごす」ことが重要であることなどを学びました。



地域包括支援センター職員による寸劇



講演する渡邊准教授

## 少年善行賞表彰式

### 寄附金贈呈式が

### 行われました



② 月15日(水)に壬生ロータリークラブ(川嶋健市会長)による「少年善行賞」表彰式が行われました。学校生活などで模範となる行動や活動に取り組む中学生を讃えるもので、南大飼中学校3年生 落合泰己さん、小林雪菜さん、壬生中学校3年生 高畑峻さん、梁島菜々美さんの4人が表彰されました。

また、青少年健全育成の一環として、壬生・南大飼中学校の両校に図書費として10万円ずつ合計で20万円を寄附されました。今回の寄附は、昨年両中学校に寄附された「ロータリー文庫」の充実を目的としたものです。贈呈式では、川嶋会長から田村教育長に目録が手渡され、「毎年、両校に本を寄贈させて頂く予定をしております。」というお話をいただきました。

## 理科研究発表会で最優秀賞を受賞

② 月16日(木)、県総合教育センターにおいて栃木県理科研究発表会が行われました。下都賀地区の代表として壬生東小学校の児童9名が参加し、「ペットボトルの笛で演奏したい」という題目で見事、最優秀賞を受賞しました。昨年11月頃からいろいろな素材を使い熱心に研究を進めてきた成果が実りました。



## 地元と共に まごころサービス

### 鈴木自動車販売グループ

ロータスクラブ壬生車検センター

鈴木自動車販売株式会社

壬生町安塚1170-6  
TEL:(86)0798  
FAX:(86)0903

新車・中古車販売 くるま市店

スズキ販売壬生

壬生町安塚793-18  
TEL:(86)3188  
FAX:(86)3172

オートサービス安塚給油所

スタンドスズキ

壬生町安塚874-3  
TEL:(86)0368  
FAX:(86)0368

サイクル&モーターショップ

鈴木輪業

壬生町安塚1935  
TEL:(86)0012  
FAX:(86)0903

フリーダイヤル 0120-12-0798



## 人権擁護委員による人権相談所を開設

人権擁護委員による「人権相談所」を下記のとおり開設しますので、お気軽にご相談ください。

- 相談内容は秘密が守られ、相談料は無料です。また、相談には法務大臣から委嘱を受けた人権擁護委員が応じます。
- 日時 5月1日(月)午前9時30分～12時
- 会場 役場ひばり館A会議室
- ◎問合せ 生活環境課くらし安心係 ☎(81)1826

## 平成29年度栄養・食事相談のお知らせ

町では、健康の保持・増進や食生活の不安の解消を目的として、下記のとおり『栄養・

食事相談』を実施しています。

- 日時 毎月第1水曜日午前9時30分～11時30分
- 場所 役場会議室
- 内容 個別相談(要予約)
- ※相談希望の方は、事前に申込み下さい。
- ◎問合せ 健康福祉課健康増進係 ☎(81)1885

## 『ベビードダンス』子育てをしながら美力UP

- 日時 5月18日(木)午前10時～
- 場所 保健福祉センター会議室
- 講師 ベーシックベビードダンス認定インストラクター金子由佳氏
- 内容 ベビードダンスの実技・音楽に合わせて親子で楽しく踊ります。
- 対象 首が座ってから1歳前までの親子
- 定員 18組
- 持参品 使い慣れた抱っこ紐、体温計、汗拭きタオル、飲み物
- その他 動きやすい服装で
- ◎問合せ 子育て支援センター

☎(82)3309

## ドリームタイム(施設開放・発達相談)のお知らせ

こども発達支援センター「ドリームキッズ」では、下記の日程で、施設の開放と発達相談を行います。対象者は、0歳～6歳の発達に何らかの不安や疑問があるお子さんとその保護者の方です。目が合わない、指差しをしない、言葉が出ない、落ち着きがない、こだわりやパニックがあるなど育てづらさを感じる、また集団行動が苦手、就学が心配などの相談をお受けしています。お気軽にご相談ください。

- ドリームタイム利用には、事前予約が必要です。前日までにご連絡ください。
- 日付・内容
- ①5月20日(土)ふれあいあそび
- ②7月15日(土)小麦粘土
- ③9月16日(土)サーキット
- ④11月18日(土)しゃぼんだま
- ⑤1月20日(土)お正月あそび
- ⑥3月17日(土)手作りおもちゃ

- 時間 午前9時～11時30分
- 会場 こども発達支援センター「ドリームキッズ」
- 壬生丁232-13(睦小学校南側)
- ◎問合せ こども発達支援センター ☎(81)0235

## 初めての方も安心して利用できます

町総合運動場内トレーニングルームでは、初心者の方でも安心してご利用いただけるよう、毎月3回インストラクターによる指導日を設定しています。5月、6月は下記のとおり予定しておりますので、ぜひご利用ください。

- インストラクター指導日時
- ①5月9日(火)午前10時～12時・午後1時～3時
- ②5月21日(日) 午前10時～12時・午後1時～3時
- ③5月25日(木)午後3時～7時
- ④6月13日(火) 午前10時～12時・午後1時～3時
- ⑤6月18日(日) 午前10時～12時・午後1時～3時
- ⑥6月22日(木) 午後3時～

7時  
◎使用料金

・一人につき1時間150円(ゆうがおスポーツクラブ会員は1時間100円)

※ただし、照明を使用する場合は倍額  
使用料金のみでインストラクターによる指導を受けられません。

- ◎問合せ スポーツ振興課施設係 ☎(82)2345

## 平成29年度第1回町民ゴルフ大会参加者募集

町民の皆様方の健康増進と親睦をはかるため、標記のとおり平成29年度第1回町民ゴルフ大会を開催いたします。奮ってご参加ください。奮ってご参加いたします。

- 主催 壬生町グラウンド・ゴルフ協会
- 日時 5月15日(月)
- ※小雨延期(午前8時に決定します) 延期の場合は、5月22日(月)に実施予定
- 会場 総合運動場Cグラウンド



ンド

○集合時間 午前8時30分  
(遅れた場合は参加できません。)

○参加資格 町内在住の方

○申込方法 当日会場にて受付

○参加料 300円(協会登録者は無料)

○協会登録 年会費1,000円

○持参品 グラウンド・ゴルフ用品(お持ちでない方は申し出て下さい。)

○問合せ 壬生町グラウンド・ゴルフ協会

日向野有功 ☎(82)0184  
星野トヨ ☎(82)1887

**日本赤十字社活動資金募集と救急法講習開催のお知らせ**

全国で多発する自然災害への対応等、人道的活動を行うための赤十字活動資金募集が5月1日から全国一斉に行われます。町においても各自治会を通じて、募金の募集を行いますので、皆様のご協力をお願いします。

また、募金の使い道の一つ

として「赤十字救急法」の講習を開催しますので、ぜひご参加ください。

○日時 6月14日(水)午前12時〜午後5時(昼食の用意はございません)

○会場 保健福祉センター

○対象 町在住、在勤の方

○費用 無料(皆様の日赤募金が充てられます)

○定員 30名

○申込期限 5月15日(月)定員に満たない場合、中止となる場合があります

○申込 日本赤十字社壬生町分区(壬生町社会福祉協議会) ☎(82)7899



**栃木県南健康福祉センター薬物依存家族の集いのご案内**

薬物乱用・依存症の方を抱えるご家族の集まりをはじめました。

ご家族の薬物問題を家族だけで抱え込まず、同じような問題を抱えている他のご家族と一緒に話してみませんか。

○内容 薬物問題を家族で乗り越えるための学習とご家族の情報交換です。外部の人に内容が知られるご心配はありません。

○日時 原則は奇数月の第一木曜日午後1時30分〜3時

○会場 栃木県庁小山庁舎本館(小山市犬塚三一一)

○事前に職員による面談が必要ですので、参加を希望される方は、お電話でご連絡ください。

○問合せ 県南健康福祉センター ☎0285(22)6119

**刃物研ぎのお知らせ**

長い経験とキャリアの持ち主、元大工さんなどが技と心で研ぎます。

○日時 5月9日(火)・16日(火)午前9時〜午後1時

○場所 9日本庁西側駐車場・16日南大飼出張所自転車置場

○料金 菜切り包丁300円、

出刃400円、剪定ハサミ450円、刈込ハサミ・ナタ500円※刃こぼれ、サビ落としは、割り増し100円〜200円

○問合せ (公社)壬生町シルバー人材センター ☎(82)4682 FAX(82)4687

**おもちゃ博物館NEWS**

○第22回おもちゃふれあいまつり

①5月3日(水)祝・4日(木)祝)TVキャラクターのショーを館内でおこないます。詳細は博物館HPでご確認ください。

○家庭の日・おもちゃ病院

①4月16日(日)※おもちゃ病院は午後1時〜3時、毎月第3日曜日は「家庭の日」

中学生以下のお子様は入館無料です。おもちゃの修理は入館された方お1人様1点です。

○ぬりえをぬろう

①4月23日(日)午前9時30分〜午後4時 季節に合わせたぬりえをご用意します。

○問合せ 壬生町おもちゃ博物館 ☎(86)7111

<http://www.nibutoymuseum.com>  
<https://www.facebook.com/nibutoymuseum/>



**「緑の募金」運動にご協力を願います**

「緑の募金」は、身近な緑の推進に活用されるほか、貴重な水資源を確保するため、の森林整備や地球温暖化防止に必要な環境保全にも活用されています。

**○募金方法**

家庭、街頭・イベント、職場、企業・団体など随時受け付けています。振込手数料無料の「緑の募金」専用振込用紙がありますので、お問合せください。

【「緑の募金」による助成金制度をご利用ください】

**○対象事業**

森林整備活動、地域における緑づくり活動。申請方法等はお問合せください。

◎問合せ (公社)とちぎ環境・みどり推進機構 ☎028(643)6801

E-mail

tochi-green@tkms.sakura-n

e.jp



### シルバー人材センター新規会員の入会説明会開催について

壬生町シルバー人材センターでは、新規会員の説明会を下記により開催いたします。

#### ○入会資格

- ①町内にお住まいの、原則60歳以上の方
- ②健康で、働く意欲と能力のある方(特別な資格などは必要ありません)

③シルバー事業の趣旨を理解し、賛同する方

○日時 5月8日(月)午後1時30分

○場所 シルバーワークプラザ研修室(大字壬生甲384-1-2)

○内容 入会資格説明・シルバー事業の趣旨説明・入会申込書の記入方法・質疑(約1時間程度)

◎問合せ (公社)壬生町シルバー人材センター ☎(82)4682 FAX(82)4687



### 新年度用障がい児者タクシー料金助成券の交付について

平成29年度用障がい児者タクシー料金助成券がお渡し可能となっております。交付を希望される方でまだお受取に

なっていない方は以下のものをお持ちの上、役場健康福祉課にてお手続きください。

#### ①障害者手帳

#### ②印鑑

③平成28年度タクシー券の残り

※個別に新年度タクシー券についての連絡や送付は行っておりません。ご希望の方は必ず、窓口にてお手続き下さい。

※出張所では受付をすることができません。本庁でのみ受付可能となっておりますので、ご注意ください。

※年度中であれば、交付期限はございません。平成29年度内のご都合のよい時に、希望される方はお手続き下さい。

◎問合せ 健康福祉課社会福祉係 ☎(81)1829

### 5月5日～11日は、「児童福祉週間」です できること、たくさんあるよ。きみのために

子どもや家庭、子どもの健全やかな成長について国民全体で考えることを目的に、毎年5月5日の「こどもの日」か

ら1週間で「児童福祉週間」と定めています。

家庭で子どもが健全に育つには、子どもが自分のできることは自分で行ったり、父親も子育てに参加するなど家族の中で責任を分担し合い、支え合う家族関係が必要です。

また、家族そろって一緒に食事をする機会が減少していることから、この機会に親子と一緒に料理づくりや食事をするなど親子のふれあいの機会を設けてみてはいかがでしょうか?

◎問合せ こども未来課子育て支援係 ☎(81)1831

### 就学援助制度についての お知らせ

町では、経済的理由により就学が困難な児童生徒の保護者に対して、学校でかかる費用の一部を援助することにより、児童・生徒が安心して通学できるように支援する制度を設けています。

#### ○対象者

町内に住所がある児童生徒の保護者で、生活保護を受け

ている方及びこれに準ずる程度困窮していると教育委員会が認めた方。

#### ○希望者

通学する学校に申し出てください。お子さんが小学生と中学生の場合は、小学校に申し出てください。

#### ○認定

学校長の意見及び民生委員の所見、世帯全員の所得状況や生活状況を総合的に審査し、認否を決定します。

#### ○内容

①生活保護世帯、修学旅行費・医療費(《学校病(虫歯など)に限りません》)

※それ以外の経費は生活保護費から支給されません。

#### ②生活保護に準ずる世帯

・修学旅行費、校外活動費、学用品費及び通学用品費、学校給食費、新入学児童生徒学用品費(当該年度4月1日認定の1年生に限りません)、体育実技用具費(中学校体育実技用具費、剣道竹刀代)

#### ◎問合せ

詳細は、通学されている学校または、学校教育課学校教育係 ☎(81)1871



**清掃センターからのお知らせ**

○ゴールデンウィーク中の収集集

祝日のごみ収集は、通常どおり実施いたします。(3月より各自治会等とおして配布いたしました、『収集曜日及び日程表』でご確認ください。)  
※ただし、清掃センターへの持ち込みはできません。

○分類

①もえないごみ、もえないごみ、ガラス・びん類、資源ごみをそれぞれ正しく分別して、決められた曜日の朝8時までにごみステーションに出してください。

②資源ごみは新聞・雑誌・ダンボール・紙パック・ペットボトル・発泡スチロール・衣類の種類ごとに分けて、丈夫なひもで十文字にしつかり結束するか、透明か半透明の袋に入れて口をしぼって出してください。破れやすい袋は使わないでください。また、資源ごみは雨の日は極力出さないようご協力下さい。

③ふとん、座布団、空き缶は資源ごみではありません。こ

れらもえないごみに出してください。

④もえないごみの中にびんが大量に混ざっています。びんはガラス・びん類の日に出してください。

⑤中身の入ったままの缶やびん、ペットボトルは収集できません。必ず、キャップ、ラベルを取り除き、中を空にして軽く水洗いして、可能であれば横につぶしてから出してください。

◎問合せ 清掃センター  
☎(82)3424

**ペットボトル回収団体の皆様へ・ペットボトル回収報償金の引き下げについて**

皆様にご協力いただいております、ペットボトルの回収報償金につきまして下記のとおり、平成29年度から段階的に引き下げることとなりましたので、お知らせいたします。

協力団体の皆様には、多くなるご迷惑をおかけすることになりまことに恐縮ではありますが、宜しくご了承ください。よろしくお願いします。

す。

- ・平成29年度「1・8円」
  - ・平成30年度「1・6円」
  - ・平成31年度「1・4円」
  - ・平成32年度「1・2円」
  - ・平成33年度「1・0円」
- 単価は、ペットボトル1本あたりの値段です。

◎問合せ 清掃センター  
☎(82)3424

**近所の方から愛犬がさらわれないために**

- ①犬はつないで飼いましょう
- ②散歩中は引き綱をつけ、ふんは持ち帰りましょう
- ③所有者の明示をしましょう(首輪等に名札や鑑札をつけてください)
- ④なきぐせがある場合は獣医師に相談し、しつけをしてください。

※愛犬は大切な家族の一員です。社会のルールを守って大切に飼育しましょう。

◎動物に関するご相談 栃木県動物愛護指導センター  
☎028(684)5458  
◎問合せ 生活環境課環境保  
全係 ☎(81)1834

**平成29年度固定資産税の納税通知書を4月10日(月)に発送しました**

固定資産税は、平成29年1月1日現在、町内に土地・家屋及び償却資産を所有している方に課税される税金です。

納期は年4回で、平成29年度は5月1日(第1期)、7月31日(第2期)、12月25日(第3期)、平成30年2月28日(第4期)となります。

平成29年の途中で所有者が変わっても、平成29年1月1日現在の所有者の方に納めて頂くこととなります。

また、平成29年の途中で家屋を取り壊した場合でも、平成29年1月1日で存在していればその家屋は課税対象になります。

なお、平成29年度の都市計画税は課税されません。  
◎問合せ 税務課資産税係  
☎(81)1818

**道路工事のお知らせ**

道路工事を下記のとおり行います。

工事期間中はご迷惑をおかけしますが、ご協力をお願いします。

○工事名

- ①道路改良工事 町道2-2 79号線その2
- ②道路改良工事 町道2-2 79号線その3
- ③交通安全施設整備工事町道2-199号外その2

○場所

①②おもちゃのまち地内(工事案内図参照)



③緑町一丁目地内 (工事案内図参照)



○期間 ①②③4月〜7月頃  
◎問合せ 建設課土木係  
☎(81)1851

## 水道メーター検針のお知らせ

水道メーター検針を下記のとおり実施しますので、ご協力をお願いいたします。また、メーター器及びボックスについては、お客様に管理をしていただくことになっていきますので、重ねてお願いいたします。

○期間 5月1日(月)～10日(水)

### ○特にご協力いただきたい事項

- ①期間中、犬は出入口やメーターボックスから離れた所につないでおいてください。
  - ②メーターボックスの上には物を置かないでください。(鉄板、資材、植木鉢、車、洗濯機など)
  - ③メーターボックスの中はきれいにしておいてください。(水、砂、泥、ゴミなど)
  - ④家屋の増改築の際は、メーターボックスを見やすいところに設置してください。
- 【宅内漏水にご注意を！】**  
床下など見えないところで漏水していることがありますので、ときどき水道メーター

の確認をお願いします。

漏水を発見した場合は、町指定給水装置工事業者に連絡し、早急に修理をお願いします。(お客様負担)

◎問合せ 水道課 ☎(82)2260 (徴収事務受託者 ㈱日本ウォーターテックス)

### 放射性物質測定結果について

3ヶ月に1度、水道水の放射性物質を測定しています。結果については、町公式ウェブサイトで随時公表しています。

なお、放射性物質は検出されておきませんので、安心してご使用ください。

◎問合せ 水道課 ☎(82)2260 (徴収事務受託者 ㈱日本ウォーターテックス)

### 井戸水を使用している公共下水道使用者の方へのお願い

○4月は異動が多くなる時期です。井戸水のみの方または水道水と井戸水を併用して下水道を使用されている方は、

ご家族の人数が変更になる際

《転入、転出(長期にわたる転勤・遠隔地への入学・介護施設等への入所など)、出生、死亡など》には、すみやかに町下水道課まで「公共下水道使用人数届」を提出くださるようお願い致します。

また、井戸水で下水道を使用される方は転入・転出の際には「公共下水道使用届(開始・休止)届」を提出くださるようお願い致します。

### 井戸水使用者の下水道の使用量の算出のしかた

町では、下水道使用料金を算定する際の基準となる下水道の使用量を、基本的に町水道の使用水量としています。が、水道水以外の水(主に井戸水)を使用されている場合には、次の基準により使用量が認定されます。

①井戸水のみを使用している場合(1人につき1ヶ月6m<sup>3</sup>)  
例：4人家族の場合6m<sup>3</sup>×4人＝24

24m<sup>3</sup>が1ヶ月の汚水量と認定されます。

②井戸水と水道水を併用している場合(1人につき1ヶ月

4m<sup>3</sup>+水道使用水量)

例：4人家族で水道使用量が10m<sup>3</sup>の場合

4m<sup>3</sup>×4人+10m<sup>3</sup>＝26m<sup>3</sup>が1ヶ月の汚水量と認定されます。

※下水道使用料は2ヶ月に1度の納付です。

※人員には0歳児も含まれます。

◎問合せ 下水道課業務係 ☎(81)1858

### 単独処理浄化槽から下水道へ接続または合併処理浄化槽へ転換を

単独処理浄化槽を設置している家庭では、汚水の処理がし尿のみとなり、生活雑排水(台所・洗濯・風呂などの排水)は、そのまま水路や河川などに流されています。その汚れは、下水道施設や生活雑排水をあわせて処理をする合併処理浄化槽からの放流水と比べると約8倍にもなります。

水環境を守るためにも、一日も早く、公共下水道や農業集落排水への接続または、合併処理浄化槽に転換をしましょう。

◎問合せ 下水道課業務係 ☎(81)1858

### 無人ヘリコプターによる麦類共同防除事業(麦類への農薬散布の実施について)

品質のよい麦を生産するため、病害(赤カビ病)防除の目的で下記日程のとおり無人ヘリコプターによる農薬散布を実施します。

○日時 5月1日(月)、12日(金)、15日(月)、25日(木)予定

各日午前6時より

雨天・強風・濃霧の場合順延

○場所 町内全域のほ場(赤札が立っている麦類作付圃場)

○使用農薬 トップジンMゾル(普通物)

○散布方法 地上3m前後の高さで無人ヘリコプターにより散布します

○問合せ 壬生地区共同防除協議会

下野農業協同組合壬生地区営農経済センター

☎(82)1103



平成29年度

## 壬生町国民健康保険および後期高齢者医療ドック

## 検診費用助成金申込受付について

※今年度より後期高齢者医療の被保険者も対象となります。

国民健康保険および後期高齢者医療にご加入の方に対して、当町指定の検診機関で行う人間ドック検診及び脳ドック検診への助成を行います。ご希望の方は下記のとおりご申請ください。

【申請方法】国民健康保険ご加入の方は「壬生町国民健康保険ドック検診助成金交付申請書」、後期高齢者医療ご加入の方は「壬生町後期高齢者医療ドック検診助成金交付申請書」に記入・押印のうえ、下記の受付場所に提出いただくか、郵送にて壬生町民生部住民課国保年金係（〒321-0292 壬生町通町12-22）までお送りください。

※各申請書は5月8日(月)より下記受付場所または公式ウェブサイト上にご用意いたします。

【持参品】・「国民健康保険被保険者証」または「後期高齢者医療被保険者証」  
・申請書(既に記入済みの申請書をお持ちの方)  
・印鑑

【受付場所】役場住民課国保年金係、稲葉出張所、南犬飼出張所

【受付期間】5月8日(月)～19日(金)(郵送の場合は必着)

※国民健康保険ご加入の方で今年度中(平成30年3月31日まで)に75歳になられる方へ

75歳になられますと後期高齢者医療へと保険が変わりますので、75歳の誕生日以降に受診される方は、「壬生町後期高齢者医療ドック検診助成金交付申請書」で申請してください。

## 【定員】

	国民健康保険	後期高齢者医療
人間ドック(1泊2日)	60人	5人
人間ドック(日帰り)	185人	30人
脳ドック	80人	10人

※定員を超えた場合は、抽選とさせていただきます(先着順ではありません)。

※それぞれの割り当て人数は予定であり、申込状況によって変動することがあります。

【助成金額】人間ドック(1泊2日) 30,000円  
人間ドック(日帰り) 20,000円  
脳ドック 20,000円

【助成対象者】検診日に以下のすべての項目に該当する方

## 国民健康保険

- ①壬生町国民健康保険の被保険者
- ②年齢35歳以上
- ③世帯の壬生町国民健康保険税に未納がないこと
- ④今年度に町が行う特定健診を受診していないこと(ドック検診には特定健診の内容が含まれています)
- ⑤脳ドック助成については、昨年度の脳ドック助成を受けていないこと

## 後期高齢者医療

- ①町内に住所のある栃木県後期高齢者医療の被保険者
- ②後期高齢者医療保険料の未納がないこと
- ③今年度に町が行う特定健診もしくは後期高齢者健診を受診していないこと(ドック検診にはこれらの健診の内容が含まれています)
- ④今年度の壬生町国民健康保険ドック検診助成を受けていないこと

## 【対象医療機関】

## 人間ドック(1泊2日)

獨協医科大学病院

## 人間ドック(日帰り)

自治医科大学健診センター 石橋総合病院  
小金井中央病院 福井セントラルクリニック  
栃木県保健衛生事業団 宇都宮記念病院総合健診センター  
関湊記念会クリニック 済生会宇都宮病院

## 脳ドック

獨協医科大学病院 宇都宮セントラルクリニック  
鷺谷病院

【受付後の流れ】申請した方には5月末までに助成決定または抽選もれの通知をお送りいたします。助成が決定した方は、ご自身で直接対象医療機関にご予約ください。受診の際には、助成決定通知とともにお送りする「検診券」と「国民健康保険被保険者証」または「後期高齢者医療被保険者証」を必ずお持ちください。

【受診期限】平成30年3月31日まで

## ※注意事項

- 助成は年度内1回限りで人間ドックか脳ドックのいずれか一方のみとなります。
- 対象医療機関以外で受診された場合は助成を受けることができません。
- 問合せ 住民課国保年金係 ☎81-1832

## 「土砂等の埋立てには許可が必要です」

土砂等の埋立て、盛土を行う場合、また、他の場所への搬出を行う目的で土砂等のたい積を行う場合は、土砂等に汚染がないことを確認するため許可申請をする必要がありますので、生活環境課までお問合せください。

## ●許可が必要となる場合は

事業者等が、土砂等による土地の埋立て、盛土を行う面積が500㎡以上3,000㎡未満の場合、また、他の場所への搬出を目的として土砂等のたい積を行う場合は、町への許可申請が必要になります。

- ・土砂等とは、土砂及びこれに混入し、または付着したものを言います。
- ・「廃棄物の処理及び清掃に関する法律」で定められた汚泥は、土砂等には分類されません。
- ・製品の製造または加工のための原材料のたい積は除外されます。
- ・埋立て、盛土を行う面積が3,000㎡以上は県の条例の適用を受けますので、小山環境管理事務所(☎0285-22-4309)に確認してください。

## ●他法令の許可等が必要な場合があります。

- ・事業を実施する土地が農地の場合は、町農業委員会

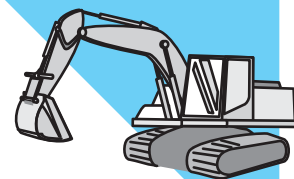

農地転用の手続きが必要です。

- ・事業を実施する土地が山林の場合は、農政課で手続きの確認をしてください。
- ・事業を実施する土地の埋蔵文化財の有無については、町教育委員会で確認をしてください。

## ●土砂を搬入するときは届出が必要です。

事業者等が、許可後、土砂等を搬入するときは、土砂の採取場所ごと、かつ5,000㎡ごとに、「土砂等発生元証明書」及び「地質分析結果証明書(計量証明書)」を添付して「土砂等搬入届」を町に提出し、搬入する土砂等が汚染されていないものであることを証明する必要があります。

## ●完了したときは届出と検査が必要です。

事業者等は、土砂等の搬入終了後、町に「完了届」を提出し、水質検査及び地質検査を実施して、土壌汚染がないことを確認する必要があります。

## 国民年金保険料学生納付特例制度

日本国内にお住まいの20歳～60歳までの方は、学生の場合も国民年金に加入して保険料を納付することになります。しかし、納付が困難な場合は「国民年金保険料学生納付特例」制度を申請することによって、申請年度の保険料の納付が猶予されます。(本人所得審査あり)

申請を行わず、保険料が未納のままになっていると、65歳から受給する老齢基礎年金の受給額が減額になるだけでなく、病気や不慮の事故等にあわれてしまった場合の、障害基礎年金や遺族基礎年金等を受けることができなくなることもあります。

「納付」「学生納付特例」「未納」は右のように違います。

		納 付	学生納付特例	未 納
障害基礎年金 遺族基礎年金	受給資格期間	○	○	×
	年金額に反映	○	×	×
老齢基礎年金	受給資格期間	○	○	×
	年金額に反映	○	×	×

※学生納付特例を受けた期間は、将来受ける老齢年金の受給資格期間に算入されますが、年金額には反映されません。しかし、受けた期間から10年以内であれば申請により追納し、納付期間とすることができます。(追納は3年度目から保険料に加算金が付いてきます。)

※障害・遺族基礎年金を受給するためには一定の受給要件があります。

申請場所・・・ 住民課国保年金係・稲葉出張所・南犬飼出張所  
必要な物・・・ 年金手帳・印鑑・学生証(在学証明書等)

(退職し、4月から学生になった場合には離職票等)

学生証は、有効期限が入っている場合、平成29年3月以降となっているかご確認ください。

同じ世帯の方による代理申請の場合は、来庁者の本人確認のできるものもお持ちください。

○申請は年度毎(4月～翌年3月)に必要です。

○保険料が納付済の月を除き、2年1か月前までさかのぼって申請することができます。



## 平成29年度 国民年金保険料 (平成29年4月～) 月額16,490円

納付形式	現金納付	口座振替	納付期限(口座振替日)
毎月納付 (月額16,490円×12ヶ月)	年間197,880円	年間197,280円(※)	各月の翌月末日 (休日の場合、直近翌営業日)
2年分の前納 (4月～翌々年3月分)	379,560円 (14,400円割引)	378,320円 (15,640円割引)	平成29年5月1日
1年分の前納 (4月～翌年3月分)	194,370円 (3,510円割引)	193,730円 (4,150円割引)	平成29年5月1日
半年分の前納 (4月～9月分) (10月～翌年3月分)	98,140円 (800円割引)	97,820円 (1,120円割引)	平成29年5月1日 (4月～9月分)
			平成29年10月31日 (10月～翌年3月分)

※当月末振替(早割)にすることで、50円割引になります。……………月額16,440円

口座振替は、振替日の2ヶ月前までに手続きが必要です。

問合せ 栃木年金事務所 国民年金課 ☎22-6074 住民課国保年金係 ☎81-1827

## 老齢年金受給資格期間の短縮について

平成29年8月からは、老齢年金を受給するために必要な資格期間が10年となります。

これまででは、老齢年金を受け取るために、保険料納付済期間(国民年金保険料納付期間や厚生年金・共済組合等の加入期間含む)と国民年金保険料免除期間を合算した資格期間が、原則として25年以上必要でした。平成29年8月1日からは、資格期間が10年以上あれば老齢年金を受け取ることができるようになります。

これにより、新たに受給権が発生する方からの請求が大幅に増加することが見込まれるため、資格期間が10年以上25年未満の方に対し、以下のスケジュールで日本年金機構から年金請求書が送付されます。

日本年金機構から送付される年金請求書の送付時期

送付スケジュール	送付対象者
平成29年2月下旬～3月下旬	大正15年4月2日～昭和17年4月1日に生まれた方
平成29年3月下旬～4月下旬	昭和17年4月2日～昭和23年4月1日に生まれた方
平成29年4月下旬～5月下旬	昭和23年4月2日～昭和26年7月1日に生まれた方
平成29年5月下旬～6月下旬	昭和26年7月2日～昭和30年10月1日に生まれた方(女性)
	昭和26年7月2日～昭和30年8月1日に生まれた方(男性)
平成29年6月下旬～7月上旬	昭和30年10月2日～昭和32年8月1日に生まれた方(女性)
	大正15年4月1日以前に生まれた方
	共済組合等の加入期間がある方

問合せ ■ねんきんダイヤル ☎0570-05-1165

050から始まる電話でおかけになる場合は、03-6700-1165

■栃木年金事務所 ☎22-4131





# 平成29年度 犬の登録及び狂犬病予防注射の実施について



犬の登録及び狂犬病予防注射を下記の日程で行いますので、最寄りの会場でお受けください。

- ◎料 金 一頭につき
  - ・予防注射手数料…3,500円
  - ・登録手数料………3,000円(新規登録の場合のみ)

◎日時・場所

日 時	場 所
4月12日 (水)	9:00～ 9:40 藤井中央公民館前
	10:00～10:40 愛宕台児童公園(表町)
	11:00～11:40 生涯学習館北側駐車場
4月13日 (木)	9:00～ 9:40 稲葉地区公民館前駐車場
	10:00～10:40 道の駅みらい館東側広場
	11:00～11:40 ひばりヶ丘公園(児童館東側)
4月14日 (金)	9:00～10:00 壬生北小学校駐車場
	10:20～10:50 羽生田集落センター
	11:10～11:40 セツ石伝承館
4月15日 (土)	9:00～ 9:50 城址公園(壬生中央公民館)駐車場
	10:10～10:50 おもちゃ団地協同組合北側駐車場
	11:10～12:00 南犬飼地区公民館北側駐車場

☆狂犬病予防法により、犬の所有者は、飼い犬に毎年1回狂犬病予防注射を受けさせることが義務付

けられています。上記日程で都合の悪い方は最寄りの動物病院でお受けください。

☆当日犬の体調が悪い場合や病気等により治療中の場合は注射を受けられない場合がありますので、最寄りの動物病院もしくはかかりつけの動物病院にご相談ください。

☆接種後、体調を崩す場合がありますので、接種後は散歩などの運動はさせず、安静にさせてください。

(参考：壬生町内の動物病院、五十音順)

アイリー動物病院	安塚852-8	☎28-6933
荒川動物医院	表町16-66	☎82-8337
おもちゃのまちペットクリニック	北小林1165-3	☎85-1152
奈良部動物病院	通町2-15	☎82-0067

○ご近所の方すべてが動物好きとは限りません。そんな方々にも嫌がられることのないように、常に責任を持って飼いましょう。

○散歩中のフンは、誰かが片づけない限り無くなることはありません。飼い主が責任を持って片づけましょう。

登録されている犬がすでに死亡している場合や、住所の変更等が生じた場合は、下記まで必ずご連絡くださるようお願いいたします。

◎問合せ 生活環境課環境保全係 ☎81-1834

## 家庭用浄化槽設置費補助金について

### 家庭用浄化槽設置費補助の対象になる人

公共下水道や農業集落排水の整備予定のない、または長期間整備計画のない地域（公共下水道、農業集落排水の整備済み区域及び公共下水道事業計画区域、農業集落排水事業採択区域以外の地域）に、これから家庭用浄化槽を設置する人。

### 補助額の上乗せについて

上記の区域のうち、将来においても公共下水道や農業集落排水施設の整備予定のない地域（公共下水道事業全体計画区域及び農業集落排水事業予定区域以外の地域）に浄化槽を設置する場合、補助額が5割分上乗せされます。（ただし新築の住宅への設置は除きます。）

人槽区分	補助額	補助額 (上乗せ対象の場合)
5人槽	332,000円	498,000円
6・7人槽	414,000円	621,000円
8～10人槽	548,000円	822,000円

### 環境性能に優れた「環境配慮型浄化槽」の設置を！

「環境配慮型浄化槽」は、省電力や浄化能力・コンパクト化等機能が向上された浄化槽で、その普及は、より一層の生活環境の保全に貢献します。また市町村が、「環境配慮型浄化槽」を対象に家庭用浄化槽設置補助事業を実施する場合、国からの交付金が有利となり自治体の負担が軽減されます。

※補助制度の詳細、対象地区や具体的な手続きは、下水道課まで問合せください。

◎問合せ 下水道課業務係 ☎81-1858

# 住宅用太陽光発電システム 設置費の一部を補助します



町では、地球温暖化防止対策として、低炭素社会づくりによる環境保全を推進するために、環境への負荷の少ないクリーンエネルギーの普及促進に取り組んでいます。

その一環として、住宅用太陽光発電システム（以下「システム」という。）を設置する町民のみなさんへの補助事業を実施します。

住宅用太陽光発電システム設置補助金の申請については次のとおりです。

## ○申請資格

- 1 自ら居住する町内の住宅に未使用であるシステムを設置しようとする方、または未使用であるシステムが設置されている住宅を購入しようとする方。
- 2 壬生町内に住所を有しているか、これから住所を定めようとしている方。
- 3 電力会社と、システムに係る電力受給契約及び余剰電力の販売契約を締結することができる方。
- 4 申請者を含めた世帯員全員が町税等を滞納していないこと。

## ○補助金額

- 出力1キロワットあたり1.5万円（4キロワット、6万円上限）  
※出力値の小数点以下第3位を四捨五入し算出した金額の1,000円未満切り捨て

## ○補助金の交付申請

補助金の交付申請書に次の書類を添えて申請してください。

- 1 システムの設置に係る工事期間が明記されている工事請負契約書の写し又は家屋売買契約書の写し
- 2 システムの形状、規格及び最大出力等を確認できる書類の写し（カタログ及び発電出力がわかる太陽光発電モジュールの配置図など）
- 3 システムの設置予定場所の写真（撮影年月日のあるもの）
- 4 新築等の住宅において補助を受けようとするときは、建築確認済書の写し
- 5 委任状（申請者本人に代わり、業者が書類提出を行う場合）

※その他、個別の状況に応じて上記以外の書類の添付を求める場合があります。

## ○注意事項

※必ずシステムの設置工事をする前に補助金の交付申請をしてください。交付決定の前に工事に着手しますと補助金の交付対象とはなりません。

未使用であるシステムが設置されている住宅を購入する場合は、使用を開始する前に申請してください。

※年度単位の受付となりますので、申請年度の末日（3月31日）までに工事を完了し、実績報告書を提出していただく必要があります。

※詳しくは町公式ウェブサイトをご覧ください。

◎問合せ 生活環境課環境保全係

☎81-1834



## 壬生町児童館



親子・家族・友達・グループ・ママ友の子育て・子育てを応援します！

### 児童館とは？

- ☆0歳～18歳までの児童の健全な遊びや自主的な活動を支援するところ
- ☆子育ての不安や悩みなどの相談に応じるなど子育て支援をするところ
- ☆児童の健全育成に必要な活動を行うところ
- ☆安全で安心して遊んだりできる居場所を提供するところ

開館日：月～土曜日（日・祝日・年末年始は閉館）

開館時間：4月～9月 9:30～18:00

10月～3月 8:30～17:00

利用料：無料

ランチルーム開放：正午～1時間

☆乳幼児は保護者、祖父母同伴でお越しください。

☆小学生以上は一人で利用できます。お家の人と帰る時間を約束してきましょう。

☆行事・教室の申込みは広報みぶにて1ヶ月前に掲載します。



～小学生対象～



バルーンアート



グラスアート



親子木工



はにわ作り

～幼児親子対象～



なかよしルーム



マミータイム

～地域との交流～



世代間交流



児童館まつり

☆プチ工作☆

日 時 毎週水曜日 15:00～16:30  
(4月・3月及び長期休業を除く)

対 象 3歳以上

内 容 手作りおもちゃなど

☆申込み不要 時間内自由参加

♡ マミータイム ♡

日 時 第3金曜日 10:00～12:00  
(4月・8月・3月は除く)

対 象 未就園児親子

内 容 自由遊び・製作・おしゃべりなど

☆申込み不要 時間内自由参加

幼児教室 なかよしルーム (会員制)☆

きらきらコース 2・3歳児 火曜日

【H25.4.2～H27.4.1生】

にこにこコース 1歳児 木曜日

【H27.4.2～H28.4.1生】

申込期間 4/19(火)～4/21(木)10:00～

参加者発表 4/26(火)～4/28(木)

募集人数 各コース20名※申込み多数の場合抽選

日程・時間 5月～ 年間20回 10:00～11:00

内 容 ふれあい遊び・リズム遊び・読み聞かせ  
製作・講演など

参加条件 町内在住の方 途中退会せず  
年間を通して参加できる方

遊びにおいでよ

☆小学生教室☆

対象者: 小学1年生～6年生

日 程: 7/28 (金) 親子木工(A.M)

8/4 (金) はにわ作り(A.M)

8/9 (水) バルーンアート(P.M)

8/24 (木) グラスアート(A.M)

時 間: AM 10:00～12:00

PM 13:30～15:30

他に、スポーツチャンバラ教室も夏休みに予定して  
ています。実費が必要な教室もあります。

☆児童館の祭り☆

夏まつり

日 時 7/22 (土) 9:30～12:00

募集人員 50名程度

参加費 100円 ※要申込み

育児相談も受付けています。



各催し事の詳細は、1ヶ月前の広報みぶをご覧ください。  
もしくは、お問合せいただくか直接お越しく下さい。

壬生町児童館 ☎82-7388



# ひよこ教室・ファミサポ講座 & イベント案内

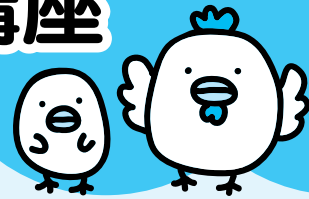

## 🌸 チャッピー 🌸

対象者：歩けるお友だち～未就園児のお友だち  
 内容：身長・体重測定・手がた足がた取り  
 時間：AM 9:30～11:00  
 PM 1:30～3:00  
 活動日：月末金曜日他土曜日1回（変更有）  
 申込み：なし



## 🌸 ベビーチャッピー 🌸

対象者：ねんねの赤ちゃん～つかまり立ちのお友だち  
 内容：身長・体重測定・手がた足がた取り  
 時間：AM 9:30～11:00  
 PM 1:30～3:00  
 活動日：月末木曜日他土曜日1回（変更有）  
 申込み：なし



## ☆ ハイハイレース ☆

対象者：ハイハイができるお友だち～歩ける前のお友だち。年齢制限は、ありません。  
 時間：AM 10:30～12:00又は  
 PM 2:30～4:00  
 活動日：月1回（平日又は土曜日）  
 申込み：なし



## ☆ ベビーマッサージ ☆

対象者：おおむね生後2か月～9か月位まで  
 時間：AM 10:30～12:00又は  
 PM 2:30～4:00  
 活動日：月1～2回（平日及び土曜日）  
 申込み：なし



## ☆ ママと育児BGM(Ｂはあちゃん、Gはいいちゃん、M育メンバ)の講習会 ☆ 《申込み有》

- |          |           |            |             |
|----------|-----------|------------|-------------|
| ☆歯磨き講習会  | ☆親子ピクス    | 🌸日赤講習会     | 🌸朝食作り       |
| ☆木工教室    | ☆クリスマス観劇会 | 🌸子どもの病気講習会 | 🌸じゃれつきあそび   |
| ☆縁日ごっこ   | ☆パテシエに挑戦  | 🌸保育のこころ講習会 | 🌸育児のポイント講習会 |
| ☆バルーンアート | ☆ベビーダンス   |            |             |



★催し事の日程及び詳細は、広報みぶ・ひよこだより・壬生町子育て支援センターのHPをご覧ください。  
 もしくは、子育て支援センターひよこ ☎(82)3309 にお問合せいただくか直接お越し下さい。



## 壬生町子育て支援センター★ひよこ★

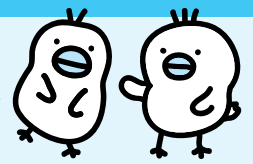

～あなたの子育て応援します～ 親子で遊びながら、お友だちを見つけませんか？

- 開館日● 月～土曜日 午前9：00～午後4：30（講習会開催時間でも遊びの広場を開放する日があります）
- 対 象● 0～6歳の子と保護者の方
- 利 用 料● 無料
- 場 所● 子育て支援センターひよこ（保健福祉センター内2F）
- 活動内容● 親子の触れ合いあそび・親同士の交流・育児相談・各種講座・イベント開催・地域支援
- 職 員● 3名（保育士）
- 広 報● ひよこだよりは、役場住民課・図書館・児童館・生涯学習館・南犬飼出張所・稲葉出張所・おもちゃ博物館・スーパー・加藤小児科様・佐藤医院様に掲示しています。  
公式ウェブサイトをご利用下さい <http://www.town-mibu.com/hiyoko/>
- 電 話● 82-3309 \*相談も、電話でお受けいたします\*

## ☆あそびのひろば☆

対 象 者：0歳～6歳のお友だちと育児関係者  
時 間：AM 9：30～12：00  
PM 1：00～4：30  
活 動 日：概ね月曜日～土曜日  
（毎月のひよこだより・HPに掲載）  
活動内容：親子の触れ合いあそび・親同士の交流・  
育児相談・絵本の読み聞かせ・手遊び・  
ふれあい遊び・体操

申 込 み：なし



## ☆地域支援活動☆

対 象 者：0歳～6歳のお友だちと育児関係者  
時 間：AM 9：30～12：00  
活 動 日：概ね月曜日～土曜日  
ひよこだより・HP掲載  
場 所：ゆうゆ館・おもちゃ博物館・にこにこサロ  
ン・わんぱく公園等



## 壬生町ファミリー・サポート・センター

電 話  
☎82-3309

子育てに頑張っているママ、ちょっとお手伝いしてもらいホッと一息してみませんか？



## こんなサポートができます

- ★保育施設への送迎や預かり
- ★軽い病気の場合の預かり
- ★習い事への送迎
- ★保護者のリフレッシュの時の預かり
- ★上の子の卒業式・入学式・参観日等、下の子の預かり etc..

「あそびのひろばの活動日に、そこで預かってもらえますか(^^)」もOKです！

～安全と安心のために～

援助活動の万一の事故に備え、会員全員が『ファミリー・サポート・センター補償保険』に一括加入します。保険料はセンターが支払います。

◆すぐに必要でない人も登録しておくとお便利です 会員登録は無料です◆



# 夜間・休日の診療機関

## ◆壬生町休日当番医 9:00~17:00

日付	病院名	自治会名	電話番号
4月2日	陣内医院	城内	☎82-0242
4月9日	大橋内科クリニック	福和田	☎82-8522
4月16日	かとう小児科	落合	☎82-7576
4月23日	グリーンクリニック	緑町3	☎86-3966
4月29日	石田消化器科・内科クリニック	六美北	☎82-7877
4月30日	福井セントラルクリニック	おもちゃのまち	☎86-6624
5月3日	大久保クリニック	落合	☎81-0880
5月4日	壬生東診療所	藤井	☎82-5800
5月5日	荒川内科クリニック	安塚南	☎86-0501
5月7日	にしやま内科クリニック	上長田	☎86-6000
5月14日	高橋とおるクリニック	至宝北	☎25-5881



## ◆栃木地区急患センター 栃木市境町27-15 ☎22-8699

診療日時	平日(月~土曜日)	19:00~22:00 内科(小児を含む)のみ
	休日(日曜日)	内科 9:00~21:00 外科 9:00~17:00 小児科 18:00~21:00
	休日(祝日・年末年始)	内科(小児を含む)、外科 9:00~21:00

## ◆休日・夜間救急当番医

診療日時	日曜日 21:00~翌日9:00	とちぎメディカルセンターしもつけ 栃木市 ☎22-2551
	祝日 21:00~翌日9:00	獨協医科大学病院 壬生町 ☎87-2199

※受診する際は、事前に電話確認をしてお出かけください

### ブラジルワールド カップ開幕戦



右より相楽副審・西村主審

## 第30回記念壬生夕顔杯争奪中学生交歓サッカー大会決勝戦で 西村主審と相楽副審が審判を担当します

### プロフィール

#### □西村雄一 主審

2004年から11年間国際主審として任命され、また同年よりプロフェッショナルレフェリーとして契約。

10年南アフリカワールドカップ、12年ロンドンオリンピック等、国際大会で実績を重ね、14年6月に行われたブラジルワールドカップの開幕戦のブラジル対クロアチアの主審を担当。

16年スポーツ審判員として初めて文部科学大臣スポーツ功労者顕彰を受賞。

#### □相楽亨 副審

1976年生まれ。壬生東小、壬生中学校卒業の壬生町出身のサッカー国際審判員。

2002年に1級審判員資格を取得。07年に国際審判員(副審)に登録し、09年には副審として国内初のプロフェッショナルレフェリーに登録。

Jリーグ最優秀副審賞(07年ほか6回)、アジア最優秀レフェリー(10年)などの受賞歴がある。

西村主審とは、南アフリカワールドカップ準々決勝、ロンドンオリンピック、ブラジルワールドカップ等、世界最高峰の国際大会で共に審判を務めた。



# 4月10日～5月10日

行事	消防団ポンプ操法大会・消防交通フェア (壬生町総合公園) (4月29日)
	みらい館まつり (みぶハイウェーパークみらい館) (5月3日～5日)

## 4月

10	月	窓口業務時間延長日(本庁 住民課・税務課・子ども未来課・健康福祉課) 17:15～19:00 2・3月分上下水道料金納期限(納付書)
11	火	刃物研ぎ(役場本庁西側車庫) 9:00～13:00
12	水	地域支援活動(おもちゃ団地ゆうゆ館) 10:00～11:30 おっばい相談(保健福祉センター) 10:00～11:30
13	木	
14	金	ハイハイレース(子育て支援センター) 10:30～11:30
15	土	親子ピクス(保健福祉センター) 10:00～12:00
16	日	おもちゃ病院(おもちゃ博物館) 13:00～15:00
17	月	窓口業務時間延長日(本庁 住民課・税務課・子ども未来課・健康福祉課) 17:15～19:00
18	火	刃物研ぎ(南犬飼出張所自転車置場) 9:00～13:00 なかよしルーム会員募集(児童館) (20日まで) 10:00～17:00
19	水	地域支援活動(おもちゃ団地ゆうゆ館) 10:00～11:30 なかよし相談(保健福祉センター) 9:30～12:00 おっばい相談(保健福祉センター) 10:00～11:30
20	木	人権・行政相談(保健福祉センター) 13:30～16:00
21	金	ベビーマッサージ(子育て支援センター) 14:30～16:00
22	土	ベビーチャピールーム(子育て支援センター) 9:00～12:00
23	日	ぬりえをぬろう♪(おもちゃ博物館) 9:30～16:00
24	月	窓口業務時間延長日(本庁 住民課・税務課・子ども未来課・健康福祉課) 17:15～19:00
25	火	なかよしルーム会員発表(児童館) (27日まで) 10:00～17:00
26	水	メタボ予防教室(保健福祉センター) 9:30～11:30
27	木	ベビーチャピールーム(子育て支援センター) 9:30～11:30、13:30～15:30
28	金	チャピールーム(子育て支援センター) 9:30～11:30、13:30～15:30
29	土	昭和の日 消防団ポンプ操法大会・消防交通フェア(壬生町総合公園) 8:00～
30	日	

## 5月

1	月	窓口業務時間延長日(本庁 住民課・税務課・子ども未来課・健康福祉課) 17:15～19:00 水道メーター検針(10日まで) 人権単独相談(役場本庁) 9:30～12:00
2	火	
3	水	第22回おもちゃふれあいまつり(おもちゃ博物館) 9:30～16:30 みらい館まつり(みぶハイウェーパークみらい館) (5日まで) 10:00～16:00
4	木	第22回おもちゃふれあいまつり(おもちゃ博物館) 9:30～16:30
5	金	
6	土	
7	日	
8	月	窓口業務時間延長日(本庁 住民課・税務課・子ども未来課・健康福祉課) 17:15～19:00
9	火	刃物研ぎ(役場本庁西側車庫) 9:00～13:00 なかよしルーム(きらきらコース) 2～3歳児(児童館) 10:00～11:00
10	水	地域支援活動(おもちゃ団地ゆうゆ館) 10:00～11:30 おっばい相談(保健福祉センター) 10:00～11:30 プチ工作(児童館) 15:00～16:30

## 乳幼児健診

4月

11日(火) 10か月児健診 13:15～13:45  
18日(火) 1歳6か月児健診 13:00～13:45  
25日(火) 3歳児健診 13:00～13:45

5月

9日(火) 4か月児健診 13:15～13:45

場所 保健福祉センター

問合せ 子ども未来課母子保健係 81-1887

## 図書館からのお知らせ

### 移動図書館(BM)5月の日程

11日(木)	睦小学校	13:00～15:00
12日(金)	稲葉小学校	13:00～14:00
17日(水)	藤井小学校	13:00～14:00
23日(火)	壬生北小学校	13:00～14:00
24日(水)	壬生東小学校	13:00～15:00
25日(木)	羽生田小学校	13:00～14:00
26日(金)	おもちゃのまち (なかた洋品店駐車場)	14:00～16:00
31日(水)	安塚小学校	13:00～15:00

※なお、天候や行事の都合により上記日程、時間が変更になることがありますので、ご了承ください。

### おはなし会5月の日程

図書館では、スタッフ・ボランティアによる子ども向けの読み聞かせを開催しております。

#### ・おはなしひろば

5月6日(土)・13日(土)・20日(土)・27日(土)  
14:00～14:45

#### ・親子おはなし会

5月13日(土) 11:00～11:30 (3・4・5才向け)  
5月18日(木) 11:00～11:30 (0・1・2才向け)

#### 《共通事項》

・会場 図書館2階 児童室

◎問合せ 町立図書館 ☎82-8543

## わんぱく公園の催し

☎86-5855

4月15日(土) コーン畑の準備

16日(日) むかしあそび

22日(土) コーンの種まき

花当ておさんぽ

23日(日) 花当ておさんぽ

29日(土) ステンドグラス風'ディンプルアート'

29日(土)～5月5日(金) こいのぼりをかざろう

30日(日) コロコロたまご作り

5月3日(水) YJCダンスライブ

こどもちぎり絵 ～動物を貼ろう～

4日(木) バルーンヒロ★パフォーマンスショー

籐で編むプチトレ

5日(金) わんぱく和太鼓演奏

おはなしいっぱいスペシャル!

6日(土) NAKAZAWA SC ゆかいなリフティング

ショー

こどもわんぱくよさこい

ラタンアクセサリー

7日(日) バルーンさくら★パフォーマンスショー

マーブル染めのハンカチをつくろう

## 4月の納税等

・固定資産税 (1期及び全期)

納期限 5月1日(月)

平成29年度

# みぶまち健康の貯金箱 (壬生町健康マイレージ事業) が始まりました

## ～健康づくりに取り組んで健康と素敵な景品をゲットしよう～

昨年度より始まった「みぶまち健康の貯金箱」に加え、今年度は新たにWeb版も登場し、4月1日からスタートしました。

健康診断を受診し、健康づくり事業や介護予防事業等に参加することでポイントがもらえます。ポイントを貯めていただくと素敵な景品と交換できます。

### 【参加方法】

#### ●Web版

- ①利用者登録（町公式ウェブサイトから登録できます）
- ②日々の健康状態の記録（体重や1日の歩数等、健康状態を記録し、目標を達成することでポイントがもらえます）
- ③ポイント対象事業に参加し入力
- ④500ポイント貯めて景品と交換

Web版は、定期的に健康クイズが配信されたりとゲーム感覚で健康UPが出来ます。自分の好きなアバターを決め、歩数やポイントでバーチャルウォーキングも楽しめます。プレイは誰でも出来ますので、ぜひチャ

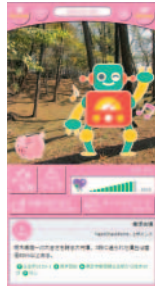

レンジしてみてください。

#### ●紙版

- ①ポイントカードをもらう
  - ②対象事業に参加しポイントカードに記入
  - ③100ポイント貯めて景品と交換
- ※ポイントカードは6月号の広報みぶと一緒に配布する予定です。もうしばらくお待ちください。  
※景品申請は壬生町在住の20歳以上の方が対象となります。Web版と紙版のどちらか1つをお選びください（当該年度1回）。

※景品の申請期限は1月31日までです。

※詳しくは町公式ウェブサイトを確認していただくか、下記にお問合せください。

◎問合せ 健康福祉課健康増進係 ☎81-1885



## みんなの広場

### わが家のアイドル



いけだるい 池田類くん (H28.4.23生) (安塚三)



うえだ ゆうだい 上田雄大くん (H27.4.19生) しんや 隼也くん (H22.9.27生) (幸町4丁目)



はしもとまなか 橋本愛叶ちゃん (H28.4.28生) (上表町)



おおしろうな 大城結菜ちゃん (H28.4.28生) (上新町)



なかむらはるか 中村遥ちゃん (H25.4.22生) あまね 周くん (H28.4.7生) しおり 菜ちゃん (H23.9.23生) てらうちゆな 寺内結菜ちゃん (H25.4.11生) 上 りな 莉菜ちゃん (H28.11.15生) 下 (安塚中央)

次号は6月生まれのアイドルを募集します。

- 【締切】 5月1日(月)
- 【必要事項】 氏名(ふりがな) (複数のアイドルが写っている場合はそれぞれ分かるように明記してください)、保護者名、生年月日、住所、電話番号
- 【申込方法】 町公式ウェブサイトの、わが家のアイドル送信フォーム <http://www.town.mibu.tochigi.jp/idol/> から申込みができます。役場総合政策課、稲葉・南犬飼出張所、子育て支援センターでも受付けています。
- 【申込先】 総合政策課情報広報係 〒321-0292 壬生町通町12-22 Eメールアドレス [sougo@town.mibu.tochigi.jp](mailto:sougo@town.mibu.tochigi.jp)
- 【備考】 写真は掲載後、原則お返しできませんのでご了承ください。また、町子育てサイトのトップページにもお写真を掲載いたします。



## 壬生町出身の臼井芳彦氏から母校に校歌石碑を寄贈していただきました。

安塚出身で、現在は宇都宮市在住の臼井芳彦氏は、安塚小学校、南犬飼中学校の卒業生で、今まで社会に貢献できたのも、母校で学んだことが心の糧となり、両校に恩返しをしたいと、校歌を刻んだ石碑を寄贈され、2月22日(水)、両校で除幕式が行われました。安塚小学校では、児童代表から花束贈呈とお礼の言葉が述べられ、氏からは、「将来ある皆さんには何事にも諦めずに頑張ってもらいたい」と励ましの言葉がありました。

