

広報

# みず

[KOHO-MIBU]

2018  
August  
8月号  
No.711

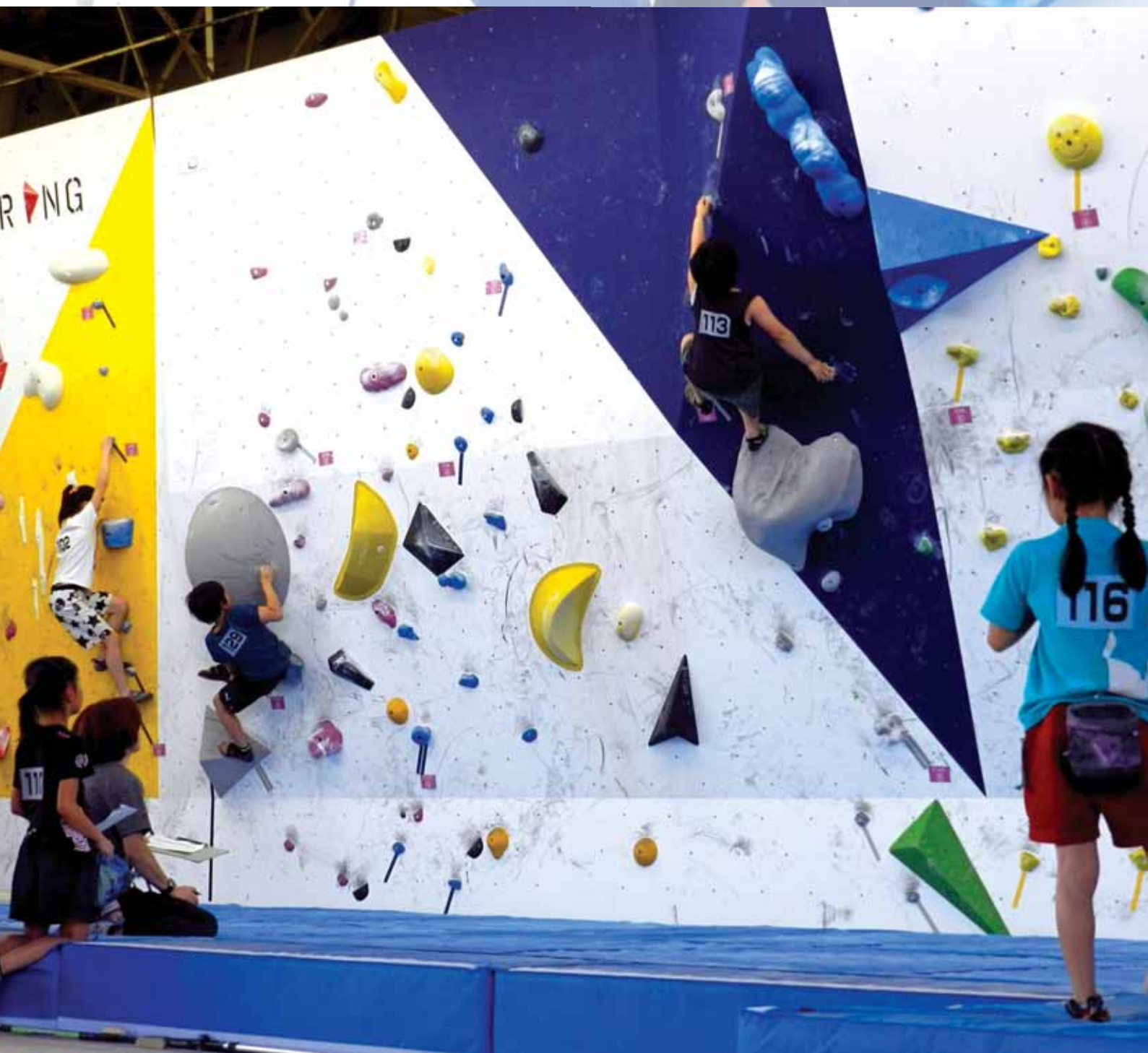

平成29年度

# 壬生町人事行政の 運営等の状況を公表します



平成29年度における壬生町職員に係る人事行政の運営等の状況の概要及び栃木県人事委員会（公平委員会）からの業務の状況報告を次のとおり公表します。

## 1 職員の任免及び職員数に関する状況

(1) 職員の任免状況及び離職状況(平成29年度)

区 分	採用者数	退職者数
一般事務	11人	10人
土木技師	0人	0人
保健師	0人	0人
保育士	0人	2人
運転手	1人	0人
技手・用務員・調理員	0人	1人
合 計	12人	13人

(2) 部門別職員数の状況(各年4月1日現在)

区 分	平成28年	平成29年	対前年増減数
一般行政部門	186人	181人	-5人
特別行政(教育)部門	32人	31人	-1人
公営企業等会計部門	33人	33人	0人
合 計	251人	245人	-6人

(注) 職員数は一般職に属する職員数で、休職者および派遣職員などを含み、臨時または非常勤職員を除いています。

## 2 職員の人事評価の状況

区 分	内 容	
目 的	評価結果を職員の能力開発及び活用に役立て、任用及び給与等の処遇に反映させることによって、公正な人事管理を行う。	
評価対象者	特別職、臨時職員、非常勤職員等を除く全職員	
評価項目	業績評価	チャレンジ目標や職務目標の達成の度合いを評価
	能力評価	経験により培われた能力や知識・技能の発揮の度合い、仕事への取り組み姿勢・態度を評価
評価期間	毎年4月1日から翌年3月31日まで	

## 3 職員の給与、勤務時間その他の勤務条件の状況

### (1) 人件費の状況

歳出額に対する人件費の割合(平成28年度普通会計決算)は次のとおりです。

歳出額(千円) A	実質収支(千円)	人件費(千円) B	人件費率(B/A)	平成27年度人件費率
12,630,647	433,982	1,904,954	15.1%	16.4%

(注) 人件費には、特別職の職員に支給される給料、報酬等が含まれています。

### (2) 職員給与費の状況(平成29年度一般会計予算)

給 与 費			
給料(千円)	職員手当(千円)	期末勤手当(千円)	合計(千円)
792,278	164,169	308,088	1,264,535

(注) 1 職員手当には退職手当を含みません。

(注) 2 給与費は、当初予算計上額です。

### (3) 職員の初任給の状況

(平成29年4月1日現在)

区 分	支 給 額	
一般行政職	大学卒	178,200円
	高校卒	150,500円
技能労務職	高校卒	143,500円

(注) 一般行政職には行政職給料表、技能労務職には技能労務職給料表が適用されます。

### (4) 職員の経験年数別・学歴別平均給料月額(平成29年4月1日現在)

区 分		経 験 年 数			
		10~14年	15~19年	20~24年	25~29年
一般行政職	大学卒	280,620円	321,322円	366,779円	381,475円
	高校卒	229,600円	275,100円	—	371,800円
技能労務職	高校卒	239,000円	260,400円	272,975円	291,400円

(注) 経験年数……役場に採用されてからの年数

### (5) 職員手当の状況(平成29年4月1日現在)

#### ① 扶養手当の状況

区 分	支 給 額	
扶養手当 (月額)	配偶者	10,000円
	配偶者以外	8,000円(配偶者がいない場合、そのうち1人について10,000円)
	父母等	6,500円(配偶者がいない場合、そのうち1人について9,000円)
	その他	16歳から22歳の子1人につき5,000円加算

## 目 次

- 2 平成29年度 壬生町人事行政の運営等の状況を公表します
- 5 まちトピ
- 7 壬生論語古義抄
- 8 ふ.る.るMibu通信
- 16 写真でみる 壬生の街いまむかし
- 17 月刊マイナンパー
- 20 平成31年度 保育園・幼稚園・認定こども園の入所申込受付がはじまります!!
- 28 相談 催し・ご案内
- 30 募集・講習
- 32 くらし
- 35 健康
- 36 介護
- 37 スポーツ
- 38 こども
- 45 8月16日~9月15日カレンダー

表紙写真: 超えたい壁がある  
~山のないまちでクライミング~

## ② 住居手当の状況

住居手当(月額)	借 家
家賃に応じ27,000円以内	

## ③ 通勤手当の状況

通勤手当	交通機関利用者	最長通用期間の定期券相当額
	自家用車等利用者	2km以上で月額2,000円～
	全額支給限度額	月額換算で55,000円

## ④ 管理職手当の状況

…勤務の特殊性に基づき支給

部長	79,650円
課長	62,325円
主幹(困難な事務を分掌する者)	41,550円
主幹(上記以外の者)	39,660円
所長・園長・館長	29,616円

## ⑤ 特殊勤務手当の状況

…勤務の特殊性に基づき支給

支給額(1日あたり)

感染症防疫作業	600円
行旅死病人等収容作業	5,000円

## ⑥ 時間外勤務手当の状況…正規の勤務時間外に勤務した場合支給

勤務日における時間外勤務	当該職員の時間単価 × 125/100
週休日における時間外勤務	当該職員の時間単価 × 135/100 (原則、手当ではなく代休で対応)

(注) 1 午後10時から翌日午前5時までの間である場合は、25/100を加算

(注) 2 管理職手当が支給されない職員のみが対象

## ⑦ 宿日直手当の状況

支給額(1日あたり)

週休日・休日	4,200円
平 日	2,100円

## ⑧ 期末・勤勉手当の状況

平成29年度 支給割合	期 末	勤 勉
6月期	1.225月分	0.850月分
12月期	1.375月分	0.950月分
計	2.600月分	1.800月分

## ⑨ 退職手当の状況

区 分	自 己 都 合	定 年	
支 給 率	勤続20年	20.44500月分	25.55625月分
	勤続25年	29.14500月分	34.58250月分
	勤続30年	36.10500月分	42.41250月分
	最高限度	49.59000月分	49.59000月分

## (6) 勤務時間の状況

### ● 本庁

1週間の勤務時間	38時間45分
勤 務 時 間	8時30分～17時15分
休 憩 時 間	12時～13時

(注) 勤務施設によって勤務時間・休憩時間は異なる場合がありますが、1週間の勤務時間はすべて38時間45分になります。

## (7) 年次有給休暇 年次有給休暇制度の概要

職員には、1年度当たり原則として20日の年次有給休暇が与えられます。年次有給休暇は、20日を限度として、当該年度の翌年度に繰り越すことができます。1日又は1時間を単位として取得することができます。

対象職員数	243人
平均取得日数	10.9日

## (8) 特別休暇 特別休暇制度の概要

特別休暇は、選挙権の行使、結婚、出産、親族の死亡、交通機関の事故その他の特別の事由により職員が勤務しないことが相当である場合の休暇です。

概 要	実 績
職員が証人、鑑定人、参考人等として国会、裁判所、地方公共団体の議会その他官公署へ出頭する場合の休暇で、必要と認められる期間	1人
職員が結婚する場合の休暇で、連続する5日の範囲内の期間	2人
妊娠中の女性職員が母子保健法に規定する保健指導又は健康診査を受ける場合の休暇で、必要と認められる期間	3人
6週間(多胎妊娠の場合にあっては、14週間)以内に出産する予定である女性職員が申し出た場合の休暇で、出産の日までの申し出た期間	2人
女性職員が出産した場合の休暇で、出産の日の翌日から8週間を経過する日までの期間	2人
職員の妻が出産する場合で、職員が妻の出産に伴い必要と認められる入院の付添い等のための休暇で、入院する等の日から出産の日後2週間を経過する日の期間内の2日の範囲内の期間	1人
小学校就学の始期に達するまでの子を養育する職員が、その子の看護(負傷し、又は疾病にかかったその子の世話をを行うことをいう。)のための休暇で、1年度当たり5日の範囲内の期間	5人
職員の親族が死亡した場合の休暇で、親族に応じ1～7日の範囲内の期間	40人
職員が夏季における盆等の諸行事、心身の健康の維持及び増進又は家庭生活の充実のための休暇で、7月から9月までの期間における3日の範囲内の期間	平均取得2.9日



### (9) 育児休業及び部分休業

概 要	実 績
育児休業は、職員が任命権者の承認を受けて、3歳に満たない子を養育するため、その子が3歳に達する日までの期間を限度として、職務に従事しない制度です。育児休業期間中給与は支給されません。	4人

### (10) 病気休暇

概 要	実 績
負傷又は疾病のために勤務に服することができない職員に対し、医師等の証明等に基づき、最小限度必要と認められる期間、その治療に専念させるための休暇です。休暇の期間についての制限は特にありませんが、休暇請求の原因となった傷病に応じ一定期間経過後には休職処分等が行われます。	37人

## 4 職員の分限処分及び懲戒処分の状況

分限処分者…1名（処分内容：休職）                      懲戒処分者…0名

## 5 職員のサービスの状況

### 地方公務員の服務規律の概要

地方公務員法において、職員のサービスの根本基準を「すべて職員は、全体の奉仕者として公共の利益のために勤務し、且つ、職務の遂行に当っては、全力を挙げてこれに専念しなければならない。」と定めています。このことから、職員は、全体の奉仕者であるため種々の服務義務や制限が加えられることとなります。服務義務や制限については概ね次のとおりです。

- ①サービスの宣誓      ②法令等及び上司の職務上の命令に従う義務      ③信用失墜行為の禁止      ④秘密を守る義務  
⑤職務専念義務      ⑥政治的行為の制限      ⑦争議行為等の禁止      ⑧営利企業等の従事制限

## 6 職員の退職管理の状況

管理職手当の支給を受けていた職員が、離職後2年間、営利企業等に就職した場合は、再就職情報を届け出ることになっています。

退職年度	対象者	再 就 職 先					
		当該団体	他の地方公共団体等	非営利法人	営利法人	自営業	合 計
平成27年度	13人	3人	0人	2人	1人	0人	6人
平成28年度	11人	6人	0人	3人	0人	0人	9人

## 7 職員の研修の状況

### (1) 研修の実施状況

研修実施団体等	参加人数
栃木地区職員研修協議会	72人
(公財)栃木県市町村振興協会	31人
市町村職員中央研修所	4人
社団法人日本経営協会	14人
通信教育講座	22人
その他自主研修	58人
合 計	201人

## 8 職員の福祉及び利益の保護の状況

### (1) 職員の健康の保持増進対策

職員の健康の保持増進対策として、職員の健康診断、産業医による個別相談を実施しています。

その他、希望による人間ドック、脳ドックの受診を推奨しています。

### (2) 公務災害の発生状況

職員の公務上の災害（災害とは、負傷、疾病、障害又は死亡をいいます。）又は通勤による災害に対しては、療養補償、休業補償、障害補償、遺族補償などの補償があります。

- 職員の公務上の災害…1件（内容：負傷）

### (3) 壬生町職員互助会への補助の実施状況

壬生町職員互助会が実施する職員に対する福利厚生事業に対し、職員1人当たり、4,050円を補助しました。

### (4) 栃木県人事委員会から壬生町長に対する平成29年度業務の状況報告

- 勤務条件に関する措置の要求の状況…係属事案はなく、平成29年度に新たな措置要求はありませんでした。
- 不利益処分に関する不服申立ての状況…係属事案はなく、平成29年度に新たな審査請求はありませんでした。



# まちトピ

## 山崎光枝さん

100歳おめでとうございます。



特別敬老金



**山** 崎光枝さんが100歳の誕生日を6月20日に迎えられたため、町長が入所先を訪問して敬老金を手渡しし、長寿をお祝いしました。

にこにこ笑顔で嬉しそうな様子で花束を受け取っていらっやいました。山崎さんは、年末に体調を崩されたそうですが、現在はお元気で、訪問日に遠方からいらしていたご家族の方を交えて、町長と楽しくに歓談されておりました。

## 吉葉八重子さん

100歳おめでとうございます。



**吉** 葉八重子さんが100歳の誕生日を6月17日に迎えられたため、町長がご自宅を訪問して敬老金を手渡しし、長寿をお祝いしました。

吉葉さんは100歳になられた現在でも、お風呂やお洗濯など、ご自身の事はご自身でされているそうです。

食欲が無い日はなく、朝・昼・夜と三食しっかり食事をし、お元気でいらっやいます。

壬生町では、10年以上本町に暮らし、100歳を迎えられた方に、特別敬老金を贈り長寿を祝っております。平成4年度から実施している事業です。

## 第52回さつき展示会開催

**5** 月25日～5月27日の3日間、城址公園ホール(中ホール)において、

壬生町盆栽クラブ(会長 清水清壽氏)主催の「第52回さつき展示会」が開催されました。会場には、丹精を込めて育て上げられた見事なさつきが76点展示され、華やかな雰囲気になりました。

知事賞には清水清壽さんが選ばれました。また、競技花の部では坂本吉代さんが女性として初めて教育長賞を受賞されました。

来賓からは多くの町民を楽ませ、さつきの普及更には芸術文化の推進にご尽力いただきましたと激励をうけていました。

## 空手道大会入賞

**6** 月24日(日)に佐野市で開催されました「第28回闘

技空手道拳誠会館格闘王座決定戦」に、川田塾(壬生町安塚)から組手の部に11名(男女別幼児く中学)が出場し、星野凜さん(壬生東小学校1年生)が準優勝しました。

本大会はオープントーナメント制で、栃木県内外から290名が出場しました。



小学1年男子組手の部  
準優勝 星野凜さん(壬生東小学校)





## 「壬生町家庭教育支援チーム」 文部科学大臣表彰受賞

今年度で結成10年目を迎えた壬生町家庭教育支援チームの長年にわたる家庭教育の推進活動が認められ、平成30年3月15日(木)に国立オリンピック記念青少年総合センター国際交流棟国際会議室にて、壬生町家庭教育支援チームが文部科学大臣表彰を受賞しました。

壬生町家庭教育支援チームは、長年にわたり、地域の実情に合わせた効果的な家庭教育の推進に努めてきました。様々な活動の中でも例年40回以上実施している壬生町家庭教育支援事業「子育て・親育ち講座」講座は、本チームの中心的活動です。講座の企画から運営、学習効果の分析まで、そのほとんどがメンバーの主体的かつ献身的な取り組みにより実現しています。また本活動をとおして得られた家庭教育に関する知見や技術は、小・中学校、保育園・幼稚園、社会教育施設等の様々な場面において、各地域団体や子ども未来課など各関係機関と連携・協力して実施することで、地域全体の家庭教育の推進に絶大な効果をもたらしています。

【チーム員】 岡本 恵 齋藤 敦子 高田美代子  
森嶋 礼奈 大山 朝子

## 大きな“さつまい”ができますように!! やすづか保育園児と 南犬飼地区老人クラブ員が苗植え



6月5日(火)、やすづか保育園の年長組園児11名と南犬飼地区老人クラブ連合会(井上貞行会長)の皆さんが、さつまいの苗植えを行いました。

これは保育園児との交流を図ろうと、5年前から開花(高齢者)学級の事業として実施しています。

この日は、雲ひとつ無い晴天の中、園児たちはクラブ員の手助けを受けながら、大きなさつまいが育ちますようにと、一本一本優しく元気よく苗を植えました。

秋にはたくさん収穫できるといいですね!

## 壬生小2年生115名が 有機さつまいも苗の 植え付けをしました!!



6月13日(水)、壬生小学校内畑にて2年生によるさつまいも苗の植え付けが行われました。無農薬でさつまいもを有機栽培しているみぶブランド事業者「戸崎農園株式会社」が苗を提供。育てる体験を通して、収穫の喜びとともに、人間も自然の一部であることを感じてもらいたいと始められました。壬生小学校も、有機栽培でさつまいもを育てるそうです。

子どもたちは専務の戸崎裕司さんによる、さつまいもが大きくなる植え方や甘くなる育て方の話に興味津々。さつまいも苗に「大きくなあれ」と声をかけながら一生懸命植え付けをしました。

「まちかど文庫 “世界でたったひとつの絵本づくり” 開催」  
6月17日(日)、まちかど文庫(南犬飼地区公民館分館内)主催の“世界でたったひとつの絵本づくり”が開催されました。講師に地元安塚在住で手作り絵本作家であり、日本児童文芸家協会会員の「よしいたかこ先生」をお迎えしご指導をいただきました。  
この日は、就学前のお子さんから、小・中学生、大人の方々15名が参加しました。始めに先生から基本説明を受けた後、絵本づくりに取りかかりました。各自思い思いの物語にパステルや色鉛筆などで色づけをしました。最後にできあがった絵本を皆さんの前で発表しました。  
限られた時間の中ではありましたが、思い出深い世界でたったひとつのすばらしい作品ができました。



## “世界でたったひとつの絵本づくり” 開催

## 「人権の花」運動 花の贈呈式

6月25日(月)、羽生田小学校において宇都宮地方事務局栃木支局、栃木人権擁護委員協議会、町による「人権の花」運動の花の贈呈式が行われました。当日は、町人権擁護委員協議会(糸川武正(くめかわたけまさ)会長)から児童たちにマリーゴールド、トレニア、サルビアの苗が手渡されました。

この運動は、児童が相互に協力しながら花を育てることで、やさしさや相手に対する思いやりの心を育み、人権への理解を深めてもらおうと実施しているものです。



## 6月の食育月間をPR

6月23日(土)、壬生町食生活改善推進員はスーパーの店頭において「食生活を見直してみよう」と声をかけ、『食育の日』のPRとともにリーフレットの配布をしました。朝食の大切さ、減塩推進について食生活の見直しを呼びかけました。

生活習慣病の予防や健康寿命を延ばすために、減塩、朝ご飯の充実、野菜をたっぷり食べるなど、毎日の食生活を見直してみよう。



### 簡単な減塩方法

- ・醤油は減塩醤油にすると塩分は約半分になります。
- ・かけ醤油からつけ醤油に変更してみましょう。
- ・柑橘類や香味野菜、香辛料で風味付けをしましょう。香りや風味が付き、低塩でも満足感がアップします。

今月の

## 壬生論語古義抄

(45)

新しい論語素読のテキスト『壬生論語古義抄』から、章句を紹介いたします。

【九五】

子の曰く、性は相近し、習は相遠し。

(陽貨第十七)

先生が言われた。「人の生まれつきは、ほぼ同じであるが、しつけ(習慣や学習)で大きく隔たるものだ。」

### 【みぶまるから一言】

この言葉は、人の置かれる環境と教育の大切さを教えてくれているね。人は生まれ得た本性はだいたい似たり寄ったりでさほど変わらないけれども、その後の習慣や教養で、善悪賢愚の遠い隔たりができてしまうということだね。



毎週土曜日午前9時から10時まで、歴史民俗資料館で、この『壬生論語古義抄』を使った素読の教室《壬生論語古義塾》を開催しています。自由参加ですので、ぜひご参加ください。参加費は無料ですが、初回のみ300円の資料代がかかります。

# クラブ版



発行：壬生町教育委員会事務局生涯学習課  
〒321-0292 壬生町通町12-22  
TEL 0282-81-1873 / FAX 0282-82-0935  
E-mail : gakusyu@town.mibu.tochigi.jp

# JLC 通信

## 「ふるるMibu JLC WORKSHOP(研修会)」を実施しました!

5月13日(日)城址公園ホール(壬生中央公民館)において、チャリティー交流会に向けた「ふるるMibu JLC WORKSHOP(研修会)」を開催しました。当日は、ふるるMibuJLC会員9名(専門学校生・大学生2名、高校生1名、中学生6名)が参加しました。今回のチャリティー交流会では販売コーナーと体験コーナーの2ブースを設けることが前回の企画会議で決まっていたので、それぞれのブースで行う調理活動や体験活動の研修を行いました。調理コーナーの準備では、ポップコーンとフランクフルトを販売・調理の仕方を学び、その他に店頭掲示物の作成を行いました。また、体験コーナーではスライム作りを企画していたので、スライム作りに必要な材料の分量や作り方について体験しながら学びました。



## 「第8回 壬生町文化協会チャリティー交流会」に出店しました!

5月19日(土)城址公園ホール(壬生中央公民館)において、「第8回壬生町文化協会チャリティー交流会」が開催され、今年も中学生と青少年の地域活動への参画の取り組みの1つとして「ふるるMibuJLC」の会員10名が参加しました。当日は、ポップコーンとフランクフルトの販売ブースと小さな子どもたち向けのスライム作り体験と水風船すくいができる体験活動ブースの出店を行いました。

当日を迎えるまで会員達が企画会議を重ね望んだ今回の出店は、販売ブースでは全ての商品を完売し、体験活動ブースも来場した子どもたちから沢山の笑顔をもたらすことができました。参加した会員からの感想では、「みんなと楽しくできました。お客さんがありがとうと言ってくれたときは、やりがいを感じました。」「次は中高生が主体となって自らやれるようにしていきたい。」「今年も楽しく協力し合って活動することができました。たくさんの人たちが来てくれたのでとても嬉しかったです。」と充実感を得ることができました。今後もメンバー相互の交流をはかりながら、壬生町の人と人をつなぐ架け橋となるような活動に取り組んでいきたいです。



### 保護者・地域の皆さんへ

これからも中学生及び青少年の地域活動への参画に向けた取り組みにご協力をお願いします。



壬生町教育委員会ホームページでもふるるMibuJLCによる地域活動の情報を発信しています

壬生町教育委員会生涯学習課

検索



## 緑町二丁目と緑町三丁目合同の高齢者部会で レクリエーションを実施しました。



6月10日(日)、自治会の垣根を越えて、初の合同レクリエーションを企画、開催しました。当日は晴天には恵まれませんでしたが、38名が参加し、男女混合でチーム編成をして、グランドゴルフ、ダーツ、輪投げ、※ポッチャン等のゲームを楽しみました。

今後も合同行事を開催して地域融和と親睦を深めていきたいと思ひます。

※ポッチャン：バケツに点数を書き、お手玉を投げ入れて点数を競う、輪投げに準じたゲーム



## 平成30年度 健康づくりのジャンプアップ教室



※対象：壬生町在住の方

※受付：8月9日(木)より ※参加費：無料

※申込先：町健康福祉課健康増進係 ☎81-1885

運動と食事の教室を開催します。1回ごとのお申込みになります。お申込み後、教室が近づきましたら通知をお送りいたします。

	テーマ	日時	場所	定員
1	ウォーキング教室 【フォームの見直し・ストレッチ】	平成30年 10月15日(月) 10:00~12:00	とちぎ わんぱく公園	先着 30名
2	栄養と食事 【減塩の食事・コツ】	平成30年 11月6日(火) 10:00~12:00	保健福祉 センター 2F 調理室	先着 20名
3	栄養と食事 【野菜の多い食事・コツ】	平成30年 11月30日(金) 10:00~12:00	保健福祉 センター 2F 調理室	先着 20名
4	ヨガセラピー 【呼吸法を使って 筋肉強化】	平成31年 1月17日(木) 10:00~12:00	保健福祉 センター 1F ホール 兼会議室	先着 20名

5	栄養と食事 【忙しい朝の 朝食時短テク】  ママにオススメ	平成31年 1月25日(金) 10:00~12:00	保健福祉 センター 2F 調理室	先着 20名
---	---	----------------------------------	------------------------	-----------

### ボルダリング特別教室

町体育館にできたボルダリング施設を使って、健康づくりをしませんか？

1	施設の使用方法的説明、 身体への効果的説明、 実演	平成30年 10月4日(木) 10:00~11:30	壬生町 総合運動場 体育館	先着 10名
2	ウォーミングアップ ストレッチ・実演	平成30年 10月11日(木) 10:00~11:00		
3	ウォーミングアップ ストレッチ・実演	平成30年 10月18日(木) 10:00~11:00		

○ボルダリング教室に関しては3日間とも参加できる方に限らせていただきます。

○地域おこし協力隊の西堂路先生のご指導になります。

## 睦小学校 交通安全子供自転車栃木地区大会にて優勝！

6月8日(金)、第47回交通安全子供自転車栃木地区大会が行われました。大会には、栃木地区の小学校6校、34名の小学生が参加し、安全走行や運動技能を競う実技テストと、道路標識や交通規則などの知識を競う学科テストが行われました。

壬生町からは、睦小学校から

大多和 亮介くん

眞島 新くん

竹内 遙人くん

椎名 優斗くん

吾妻 琥珀くん

が参加し、団体の部で優勝、という成績を収めました。

個人の部では、大多和 亮介くんが

優勝、竹内 遙人くんが第2位、椎名 優斗くんが第6位という素晴らしい成績を収めました。



左から 田村幸一教育長、早乙女尚弥さん(壬生小学校)、小菅一弥町長

## 空手の世界大会で3位入賞！

国際空手道連盟極真会館が主催する「2018 国際親善空手道選手権大会」が、4月21・22日に東京体育館で行われ、壬生小2年生の早乙女尚弥君が、7歳の部男子組手で3位入賞に輝きました。初戦はロシア人選手という事もあり、リズムがつかめず苦戦したものの判定勝ち。続く2回戦は、今大会大きな山場でもあった、昨年の国際チャンピオンとの対戦。互いに一歩も引かない激しい打ち合いとなりましたが、持ち前のスピードを生かし、上段まわし蹴りで技有りを決め、見事勝利を掴みました。その後順調に勝ち進み、国際大会3位入賞の素晴らしい成績を収めました。また、6月7日(木)の町長表敬訪問にて、結果の報告をいたしました。幼稚園から始めた空手を毎日稽古し、その成果が結果に繋がりました。「来年は優勝したい」と意気込みを語ると、小菅町長は「良い成績を出して、また報告に来てください」とエールを送りました。

## 第2回 壬生町「図書館を使った調べる学習コンクール」地域コンクールを開催します！

身近な疑問や興味のあることを、図書館の本などを使って調べ、まとめた作品を募集します。

- 作品募集期間 8月25日(土)～9月30日(日)
- 対象 壬生町内の小学生
- 詳細 図書館ホームページや館内掲示ポスターをご覧ください。

～まだ間に合います！「調べる学習教室」～

作品を完成させるためのサポート教室を開催しています。

- ★8月5日(日) 午後2時～3時30分 「調べる方法を知り、実際に調べる」
- ★8月18日(土) 午後2時～3時30分 「作品のまとめ方のポイントを知ろう」

- 参加費 無料 ●持ち物 筆記用具
- 定員 各教室20組まで(先着順・親子での参加可)
- 申込み 図書館カウンターまたはお電話にて受付中。各教室、前日までにお申込みください。
- 問合せ 町立図書館 ☎(82) 8543 お気軽にお問い合わせください。



# ウエイトリフティング2018 世界ジュニア選手権大会出場!

7月4日から14日までウズベキスタン共和国において開催されたウエイトリフティング2018世界ジュニア選手権大会において、山根大地さん（壬生中学校出身・日本大学2年生）が出場し、世界第7位の記録をおさめました。

日本代表が決定した6月には、栃木県ウエイトリフティング協会の葛貫宏平会長、小菅富十郎理事長とともに小菅一弥町長を表敬訪問されました。

山根さんは、今年3月に開催された第38回全日本ジュニアウエイトリフティング選手権大会で優勝し、これまでも国内大会、国際大会において上位の成績をおさめており、今後も活躍が期待されています。



## 第35回 壬生町テニス大会結果

・平成30年5月20日(日)  
・町総合運動場テニスコート  
・参加者 16組 32名

### ●男子ダブルス

優勝 柏倉 秀次 ・ 高塩 兼広 組  
準優勝 高山 浩 ・ 池田 悦夫 組

### ●ベテランダブルス A

優勝 名坂 秀夫 ・ 小林 茂次 組  
準優勝 早乙女 庸子 ・ 渡辺 晴美 組

### ●ベテランダブルス B

優勝 小野 武 ・ 大塚 春海 組  
準優勝 出田 一則 ・ 薄井 實 組



1 男子ダブルス  
柏倉 秀次  
高塩 兼広

2 ベテランダブルス A  
名坂 秀夫  
小林 茂次

3 ベテランダブルス B  
小野 武  
大塚 春海

**羽生田小学校の魅力・特色**

- ・ 少人数教育  
小規模を生かしたきめ細やかな指導が受けられます。すべての児童に活躍の機会があります。
- ・ 「わんぱく班」による異年齢集団活動が充実しています。
- ・ 恵まれた学校環境  
西に黒川が流れ、緑豊かな自然に囲まれた農村地帯にあり、小高い城址に見晴らしの良い校舎が建っています。

### 小規模特認校制度の趣旨

小規模特認校制度とは、少人数による教育のよさを生かし、個に応じた指導や自然を生かした体験活動など特色ある教育活動を行っている小規模校に、通学区域外から就学を認める制度です。

壬生町立羽生田小学校  
(小規模特認校)には、  
町内全域から入学が可能です。



・ 30年の伝統活動／全校合奏  
一年生から六年生まで全校児童が心をひとつにして奏でる演奏は、子どもたちの豊かな心を育て、また、多くの人に感動を与えています。

・ 地域に支えられた体験活動  
はにしの里大運動会は、地域住民との協働で行われます。田植え、稲刈りなど、地域環境を生かした体験活動を行っています。

### 転入学の時期

平成31年4月1日からとなります。

### 問合せ先

壬生町立羽生田小学校

住所／壬生町立羽生田2-1

39番地1

☎(82)10222

壬生町教育委員会事務局学校教育課

☎(81)1870

# 「壬生町中小企業・小規模企業の振興に関する条例」を制定しました

平成30年6月、中小企業・小規模企業の振興に関する基本理念や基本となる事項等を定めた「壬生町中小企業・小規模企業の振興に関する条例」を制定しました。

## この条例の必要性

本町の事業所の99パーセントを占める中小企業・小規模企業は、その多様な事業活動を通じて、地域経済の成長を支え、地域雇用の創出や住民の生活向上など、本町のまちづくりに欠かすことのできない極めて重要な存在です。しかしながら、近年は、人口減少や少子高齢化に伴う内需の縮小や、経済のグローバル化の進展による急激な環境の変化により、中小企業・小規模企業を取り巻く環境は、一段と厳しさを増しています。このような中、本町経済の持続的な発展のためには、これまで以上に中小企業・小規模企業の振興施策を総合的かつ継続的に推進することが強く求められていることから、町の中小企業・小規模企業を守り育てるため、条例を制定するものです。

## 壬生町中小企業・小規模企業振興条例推進体制のイメージ

### 支援団体（商工会等） 【役割】

- 中小企業等の経営の改善及び向上に対する支援
- 町の施策に協力



### 連携・協力

### 中小企業者 小規模企業者 【努力】

- 自主的な経営の改善・向上
- 雇用環境の整備、雇用の維持、創出、人材の確保、育成
- 町産品の利活用、商工会への加入
- 町の施策に協力

### 金融機関 【役割】

- 中小企業者等の円滑な資金調達及び経営改善、向上に協力
- 町の施策に協力



### 町 【責務】

- 中小企業等の振興施策の策定・実施
- 支援策の情報提供
- 中小企業等の受注機会の増大



### 町民 【理解・協力】

- 中小企業等の重要性についての理解
- 製品等の利用を通じた協力

## 中小企業・小規模企業の育成・振興

- ・ 人材の育成の支援
- ・ 雇用の安定・促進
- ・ 地域資源の活用
- ・ 町内消費の拡大の促進

地域経済の活性化

- ・ 経営の改善及び向上
- ・ 資金調達の円滑化
- ・ 新たな製品の開発
- ・ 創業支援、事業承継 等

町民生活の向上

みんなが集まり、にぎわいのある壬生町へ

# 壬生城VR『大手門』公開

6月27日(水)より、現在では、見ること出来ない壬生城の大手門をVR(バーチャリアリティ)により復元しまして、公開しております。スマートフォンやパソコンなどで簡単にご覧いただけますので、是非、一度、お試しください。詳細は、壬生町観光協会ホームページよりご覧ください。

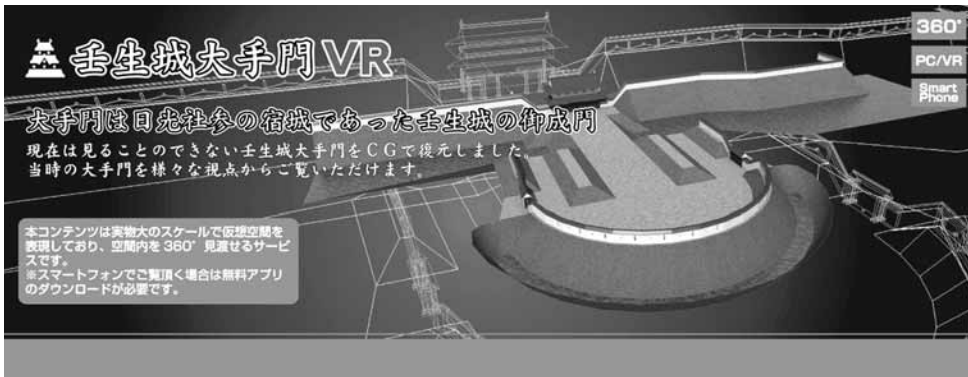

## 見る方法

### 【壬生町観光協会ホームページからスマホ、パソコンで見る場合】

壬生町観光協会ホームページを開き、VRスポットを開きます。右図のエリアの中に9カ所の見学スポットがあり、お好きな箇所のVR画像をご覧になることができます。

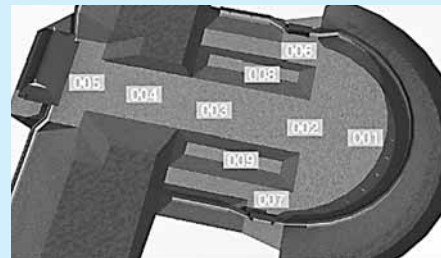

### 【Googleマップからスマホで見る場合】

- ① ストリートビューアプリを起動します。
- ② マップ上から壬生町歴史民俗資料館をタッチします。
- ③ VR画像リストが表示されるので、見たい画像をタッチします。指でスクロールしたりして見ることが出来ます。
- ④ VRヘッドセットをお持ちの場合、メガネマークをタッチし、2画面になったところで装着すると、没入感が増します。VRヘッドセットは、壬生町歴史民俗資料館にもありますので、体験したい方はご来館ください。

## 壬生城「大手門」の位置

足利銀行壬生支店の駐車場付近にあったと言われています。壬生城は、将軍の日光社参の宿城となり、大手門は御成門として頑丈に造られました。

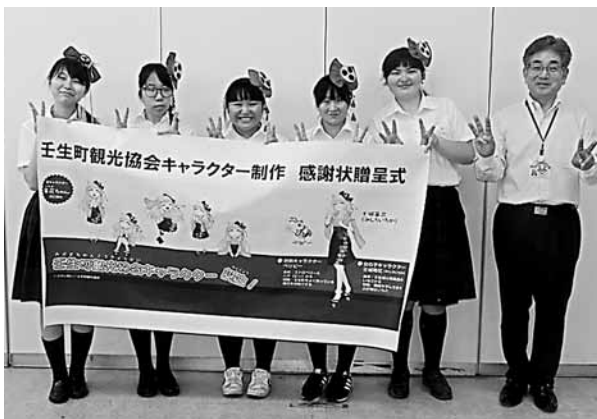

感謝状贈呈式にて32(みぶ)ピース

### 壬城莓花(みしろいちか)

坪井瑞雪さん、村田有花里さん、堀内彩妃さん、加藤彩夏さん、松本菜那さん

### ベリビー

中村友榛さん



壬城莓花  
SDバージョン

## 壬生町観光協会 キャラクター誕生!



壬城莓花

ベリビー

壬生町観光協会では、県内の高校生と連携し、女の子キャラクター「壬城莓花(みしろいちか)ちゃん」と、お供キャラクター「ベリビー」ちゃんを制作しました。制作には、若い世代に受け入れてもらえるようにと、ホームページ制作会社を通して、県内在住の女子高校生「ごらいあい」さんに協力をいただきながら、壬生の歴史、特産物などが盛り込まれたキュートなキャラクターを制作しました。キャラクターの名前等を壬生高等学校に依頼した結果、34件、約140名にも及ぶ個人、グループから応募がありました。その中から壬生町観光協会にて選考をし、女の子キャラクター「壬城莓花(みしろいちか)」、お供キャラクター「ベリビー」となりました。6月20日(水)には、名称採用となった壬生高等学校の生徒に感謝状を贈呈しました。今後は、壬生町観光協会ホームページやイベントポスター、チラシ、オリジナルグッズなどで活躍して参ります!



## 壬生町商工会からのお知らせです

### 平成30年度壬生町共通商品券発行事業のお知らせ

地元消費の拡大と町内商工業の活性化を図ることを目的に10%のプレミアム付きの壬生町共通商品券を発行いたします。

#### 販売日時・場所

- ◇販売日時 平成30年9月1日(土)  
午前9時から数量限定・先着順で完売になり次第販売は終了します。(最終販売時間は午後2時まで)
- ◇販売場所 城址公園ホール(壬生中央公民館)
- ◇発行総額 1億1,000万円(プレミアム分含む)
- ◇プレミアム率 10%(11,000円分の商品券1セットを10,000円で購入することができます。)
- ◇商品券有効期限 平成31年2月28日(木)
- ◇購入限度額 1人あたり10万円(10セット)

※壬生町総合産業まつりでの販売はいたしませんので、ご注意ください。

#### 城址公園ホール(壬生中央公民館)への来場に際しての注意事項

- ・駐車場に限りがありますので、公共交通機関や乗り合わせ等での来場にご協力ください。
- ・会場周辺での路上駐車・迷惑駐車はおやめください。
- ・城址公園ホール施設内において飲食はできませんのでご注意ください。
- ・販売開始までは城址公園ホール内の大ホールにてお待ちいただきます。
- ※大ホールでお待ちいただく人数には限りがあります。
- ・城址公園ホール内は一方通行です。入場後は商品券の購入が済むまでホール外には出られませんので、**購入金額を準備のうえご来場ください。**
- 順番取りのみの入場は禁止といたします。

◎問合せ 壬生町商工会(壬生町大師町3-13)  
TEL82-0475

## とちの環県民会議より、壬生町おもちゃ博物館おもちゃ病院が表彰されました。

とちの環(わ)県民会議とは、設立趣意に賛同する県民、民間団体、事業者、行政の方々を会員とし、環境保全のために活動をしている組織です。この度、とちの環県民会議会長陣内雄次氏より、壬生町おもちゃ博物館おもちゃ病院の功績が表彰されました。壊れたおもちゃの治療(修理)をし、大切にしていることで、物を大切に作る心、いたわりの心を学び、感じていただける人が一人でも多くの人に広がることを願います。



## 壬生ふるさとまつり 清掃ボランティア募集

壬生ふるさとまつり開催翌日の清掃ボランティアを募集しています。

団体、サークル、個人でも参加可能です。ご協力いただける方は、お手数ですが下記連絡先へ、申し込み願います。当日参加も可能ですが、傷害保険に加入しますのでできるだけ事前に連絡をお願いいたします。お申し込みの際は、代表者の住所・氏名・参加人数・連絡先及び参加できる期日をお知らせください。



- 1 日時 平成30年8月26日(日)又は27日(月)  
午前7時 壬生総合公園陸上競技場 観覧席前集合  
【午前8時30分に終了予定】  
実施日は、ふるさとまつり開催翌日の1日のみで、下記のとおりです。雨天決行です。  
●25日(土)にふるさとまつりが開催されれば26日(日)に清掃  
●25日(土)雨天により開催が8月26日(日)になれば、27日(月)に清掃
- 2 場所 壬生総合公園・とちぎわんぱく公園及びその周辺
- 3 持ち物 軍手・ゴミ袋(スーパーのレジ袋など)を各自お持ちいただきますようご協力願います。
- 4 連絡先 壬生町観光協会(壬生町商工観光課内)  
☎81-1844 FAX 82-1107

### 第12回 おもちゃ団地夏まつり特別企画

## 鉄道模型工場見学のご案内

見学先/『株式会社トミーテック』

おもちゃ団地で作られている鉄道模型(トミックス)の製造工場です

トミックスは1976年の発売以来、40年に及ぶロングセラー商品です

親子2世代にわたり親しまれております

見学実施日/平成30年8月31日(金) 雨天でも実施します。

見学時間/13:30~14:30(60分)

参加人数により、変更になる場合がございます。

見学対象/小学生(学校関係者又は保護者の方の引率をお願いいたします)。

・中学生。

見学可能人数/先着30名様まで(引率者を含む)

参加費/無料

お申込み方法/お申し込みは個人、団体どちらでも結構です。

・お申込み受付締切:8月17日

お申込み先(お問合せ先)

おもちゃ団地協同組合

TEL 0282-86-0331

FAX 0282-86-0333



# 地域包括支援センターが 『365日』『24時間』を開始しました

地域包括支援センターは、市町村・医療機関・サービス提供事業者・ボランティアなどと協力しながら、地域の高齢者のさまざまな相談に対応する総合的な役割を担っています。

最期まで住み慣れた地域（自宅）で生活したい、夜間に緊急で相談したいことができなくて困ったなどを解決することを目指し、地域包括支援センターは今年度より、365日、24時間対応をしています。

業務受付日及び業務時間は次のとおりです。

- (1) 窓口開設時間 : 午前9時から午後5時
- (2) 開設時間外の対応: 電話（オンコール）等により連絡をとれるよう緊急連絡体制を整備



職員体制も今までの4人から7人（主任ケアマネ2名、看護職2名、社会福祉士2名、認知症地域支援推進員1名）へと増やし、体制強化につとめています。

認知症地域支援推進員を包括支援センターにおくことで、認知症の早期発見、早期対応がおこなえ、認知症になっても地域で暮らせるように、推進活動もおこなっています。

介護のことで困ったら・・・どこに相談していいかわからない・・・  
そんな時には、お住まいの地区の地域包括支援センターへご連絡ください。

## 高齢者のための相談窓口 **地域包括支援センター**

### 壬生南地区地域包括支援センター 0282-82-2119

下表町 中表町 下横町 今井 上表町  
東下台 城東町 舟町 栄町 仲通町  
上通町 三好町 旭町 万町 上新町  
下馬木(壬生) 西高野 城内 城南  
馬場 原宿 田向稲荷内 上坪 前宿坪  
台坪 星の宮 至宝町北 ひばりヶ丘  
六美南部 車塚 六美中央 下台団地  
駅東 至宝町南 県営壬生住宅 釜ヶ淵  
原坪 鹿島 下馬木(稲葉) 下町  
上町 本郷 松原 西部 中央 北原  
台宿 下坪 東原 鯉沼 福和田

### 壬生北地区地域包括支援センター 0282-86-3579

六美北部 緑1丁目～4丁目  
幸町1丁目～4丁目 いずみ  
おもちゃのまち 北小林  
安塚(一) 安塚(二) 安塚(三)  
上長田 上田 中泉 助谷  
助谷原 落合 国谷中央  
国谷新田 獨協医科大職員寮  
あけぼの 安塚南部 若草  
国谷本田 安塚中央 虹の杜  
国谷南

### 「壬生・下野チャンネル」8月の放送予定

～壬生町・下野市の情報をお伝えする専門チャンネル(地デジ101ch)～

★情報番組「YOU顔マルシエ」月～金まで毎日午後6時更新

8月27日(月)放送 壬生ふるさとまつり

◆101chが映らない場合は、テレビの初期スキャンをしてください  
初期スキャンの方法は、取扱説明書をご覧ください  
栃木ケーブルテレビまでお問合せください

栃木ケーブルテレビ ☎ 0120-25-1819



### 行政番組「壬生ホッとチャンネル」放送中!

★壬生町からの情報を町長・職員がお伝えします(毎月1日更新)★

【8月の放送内容】

放送時間: 毎日午前10時15分

・小菅一弥壬生町長挨拶

午後0時15分 ほか

・壬生ふるさとまつり8月25日(土)開催

・おもちゃ博物館「プラレールフェス」7月21日(土)から

※番組の内容や放送時間は、都合により変更になる場合がございます

# 写真でみる

# 壬生の街いまむかし



元忠公

御祭典武典者行列

精忠神社祭礼絵葉書（明治44年）

会期：平成30年 8月26日[日]まで

当歴史民俗資料館では、8月26日[日]まで「写真でみる 壬生の街いまむかし」展を開催いたします。

江戸時代に城下町・宿場町として栄えた壬生は、明治時代になるとそのおもかげを残しつつ、医療と商業の街へと移り変わります。戦争の時代を経て、やがて自動車の時代の到来により大きく変化しながらも、いまでもかつての壬生の姿は街のあちこちに残されています。

このような時代の変遷を伝える、戦前から戦後昭和期にかけての街の写真は、『壬生町史』や写真集などの書籍でも繰り返し紹介されてきましたが、実物を展示する機会はこれまでほとんどありませんでした。

平成も終わりに近づき、街の姿が大きく変わりゆくいま、本展ではこれらの写真を一堂に会し、さらに今回初めて公開される商店街に関する資料もまじえて、「蘭学通り」を中心に新しく懐かしい街・壬生の姿を再現します。



精忠神社祭礼絵葉書（明治44年）

壬生町福德寿呉録（昭和12年）



- ◆ギャラリートーク  
展示資料を鑑賞しながら解説を行います  
日時は8/18[土]、26[日]、いずれも午後2時より
- ◆休館日 月曜日、祝日
- ◆開館時間 午前9時～午後5時  
(但し、火曜日は午後1時から)
- ◆観覧料 無料
- ◎問合せ 歴史民俗資料館学芸係 ☎82-8544



## カード受取りは……



宇都宮メディア・アート専門学校  
まんがアート科2年 黒須 舞歩

## 個人番号カードの受取り方法

### ○郵送、スマートフォンなどで申請した方

- ・申請後、1か月程度で役場より『交付通知書』（はがき）がご自宅に届きます。
- ・役場に取りに行ける日をご予約ください。（住民課 ☎ 0282-81-1824）平日の開庁時間（月8：30～19：00 / 火～金8：30～17：15）及び、毎月第2日曜日の午前中に交付しています。
- ・『交付通知書』に受取りに**必要な物**(※1)が記載されていますので、よくお読みの上、受取期限までにご本人がお越しください。

### (※1) 必要な物とは・・・

- ・交付通知書（はがき）
- ・「通知カード」
- ・本人確認書類(※2)
- ・住民基本台帳カード(お持ちの方のみ)

### (※2) 本人確認書類とは・・・

写真付きの住民基本台帳カード、運転免許証、運転経歴証明書（H24.4.1以降交付のもの）、旅券、身体障害者手帳、精神保健福祉手帳、療育手帳、在留カード、特別永住者証明書、一時庇護許可書、仮滞在許可書のうち1点  
上記のものがない場合は、「氏名、生年月日」または「氏名、住所」が記載されているもの2点  
(例) 健康保険証、年金手帳、社員証、学生証、診察券、医療受給者証

○ご本人が病気、身体の障がい等やむを得ない理由により、来庁が困難な場合に限り、委任による代理交付ができます。

### ○ほかに・・・

郵便（本人限定受取）で受け取る方法もあります。  
上記の(※1)必要な物をご準備の上、申請者本人が窓口にお越しください。  
詳しくは、「マイナンバーカード総合サイト」でご確認ください。

【内閣官房のマイナンバーホームページ】

<http://www.cas.go.jp/jp/seisaku/bangoseido/kojinjoho/index.html>

コールセンター：日本語対応 0570-20-0178 《全国共通ナビダイヤル》

コールセンター：外国語対応 0570-20-0291 《全国共通ナビダイヤル》

## 安全と安心を提供する まごころサービス

### 鈴木自動車販売グループ

ロータスクラブ壬生車検センター

新車・中古車販売 くるま市店

オートサービス安塚給油所

サイクル&モーターショップ

鈴木自動車販売株式会社

スズキ販売壬生

スタンドスズキ

鈴木輪業

壬生町安塚1170-6  
TEL:(86)0798  
FAX:(86)0903

壬生町安塚793-18  
TEL:(86)3188  
FAX:(86)3172

壬生町安塚874-3  
TEL:(86)0368  
FAX:(86)0368

壬生町安塚1935  
TEL:(86)0012  
FAX:(86)0903

フリーダイヤル（通話料 当社負担）0120-12-0798



# 壬生町児童館



## 児童館にってみよう！

居るところがなかったら、児童館においでよ。  
 やることがなかったら、児童館においでよ。  
 話せる人がいなかったら、児童館においでよ。  
 わかってくれる人がいなかったら、児童館においでよ。  
 がまんできなくなるほどしんどくなる前に児童館においでよ。  
 壬生町児童館はここにあります。



壬生町壬生丁281番地 ☎82-7388

## 利用の仕方

開館日 月曜日～土曜日（日曜・祝祭日・年末・年始は、お休みです。）

開館時間 4月～9月 9：30～18：00  
 夏季休業期間は、8：30～18：00  
 10月～3月 8：30～17：00

12：00～13：00 はランチタイム  
 （レジャーシートを持参してください。）  
 食事と休息の時間です。また昼食後は、清掃も  
 お願いしています。

利用料 無料

- ※ 利用者は、入館者名簿に名前と入館時（退館時も）の時間を記入してください。  
 また年1回、登録カードの記入（氏名・住所・保護者名・連絡先）をお願いしています。
- ※ 乳幼児は、保護者同伴でお越しください。
- ※ 小学生以上は、ひとりで利用できます。お家の人と帰る時間を約束してきましょう。  
 各行事・教室等の申し込みは、広報のおしらせで1ヶ月前に掲載します。
- ※ ゴミ箱は、ありませんので持ち帰りにご協力ください。また、ハンカチを持って来ましょう。

### ★地域交流活動事業（要申込み）



秋まつり  
11月10日（土）



節分会  
2月2日（土）

### ★未就園児親子教室 なかよしルーム



### ★はじめての児童館

児童館をはじめて利用する  
親子を応援します。（水）

9月19日	12月19日
10月17日	1月23日
11月21日	2月20日

### ★マミータイム（毎月1回（金）10：00～12：00）

未就園児親子を対象に小物づくりなどを通して  
子育ての情報交換や相談・ママ友づくりを応援しています。

9月21日	10月19日
11月16日	12月21日
1月25日	2月22日



### ★プチ工作

毎週水曜日15：30～16：30  
簡単な工作を紹介しています。



### ★児童館の利用

子ども会・育成会・その他子どもに関わる団体等は  
申請書を提出して児童館を利用することができます。

### ★相談

育児の不安や悩み・学校のこと・友だちのこと  
私たちと話をしてみませんか？

## ★館内の紹介

### 受付

来館者名簿に児童の名前、来館した時間を書きます。



### ホール（体育館）



ホールの利用は、30分ごとの予約制になっています。バドミントン・卓球・なわとび・フラフープ・ボールなど体を使って遊ぶことができます。6月にエアコンが入り快適に利用できるようになりました。

### 和室



ままごとやプラレール・小さな滑り台など小さな子どもたちに人気の畳のお部屋です。

### おやつコーナー

館内での水分補給やおやつタイムはこちらどうぞ！  
ゴミ箱は、設置していませんので持ち帰りのご協力をお願いします。



### 工作室



毎週水曜日の工作や製作活動をしします。  
古いパソコンが2台あり、ゲームもできます。(予約制)

### 図書室



絵本や童話、マンガなどがあります。  
宿題をしたり、本を読んだりして過ごせます。  
また、何人かでオセロゲームやカードゲーム・ツイスター・人生ゲームなどで遊べます。

### スタンプカード (未就学児用)

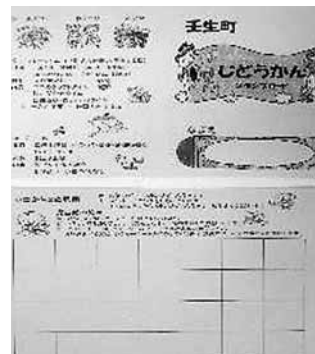

## 児童館ってどんなところ？

- 0歳から18歳未満の児童の健全な遊びを通して、自主的な活動の支援を行うところ。
- 子育ての不安や悩みなどの相談に応じるなどの子育てで支援をするところ。
- 児童の健全育成に必要な活動を行うところ。
- 安全で安心して遊んだり、居場所の提供をするところ。

平成31年度

# 保育園・幼稚園・ 認定こども園の 入所申込受付がはじまります!!



## ● 申込受付開始 ● 9月3日

平成31年度（H31.4～H32.3）の教育・保育施設等の入所受付が始まります。入所を希望される方は、壬生町より認定を受ける必要がありますので、申込みの手続きをしてください。

### 認定とは

【1号認定】教育標準時間認定

お子さんが満3歳以上で、教育を希望する場合

【2号認定】満3歳以上・保育認定

お子さんが満3歳以上で、「保育の必要な事由」に該当し、保育を希望する場合

【3号認定】満3歳未満・保育認定

お子さんが0・1・2歳で、「保育の必要な事由」に該当し、保育を希望する場合

### 1号認定を希望する場合は

① 申込み期間

9月3日～随時

② 申込み方法

希望園にて入所申込書、支給認定申請書を受け取り、園に直接提出してください。

※町での入所選考はありません

### 2号認定または3号認定を希望する場合は

まず保護者が左記のような、「保育の必要な事由」に該当することが必要です。

◇月に64時間以上の就労を常態としてしていること。

◇病気や怪我または心身に障がいがあること。など

① 申込書類・入所案内の配布

8月中旬頃より役場こども未来課または各園にて配布します。

② 申込期間

9月3日(月)～9月28日(金)

※これ以降も随時受付をしますが、受け入れ可能な枠のみとなり入所が難しくなります。

③ 申込方法

入所申込書、支給認定申請書及び在職証明書等を、以下のとおり提出してください。

○第一希望園が公立保育園：第一希望園に提出

○第一希望園が認定こども園：第一希望園に提出

○第一希望園が私立保育園：第一希望園または役場に提出

※現在妊娠中でも、育児休業等からの復職を証明できる方で平成31年度中に入所希望される場合は申込可能です。

④ 入所選考

10月に面接をし、町の基準に基づき保育の必要性などから優先順位をつけ入所先を決定します。兄弟が在園していても必ず同じ園に入れるわけではありませんので、ご了承ください。

### 施設見学

ご希望の園へお問い合わせください。

### 利用者負担額（保育料）

町が保護者の町民税課税額（所得割）を基に決定します。

### 施設一覧

施設名	住所	電話	施設区分	対象とする認定区分	対象とする年齢		
とおりまち保育園	通町16-9	82-0330	公立保育所	2・3号認定	0～5歳児		
壬生寺保育園	大師町53-15	82-0811	私立保育所				
壬生寺第二保育園	北小林地内に H31.4月開所予定	82-0811(仮)					
ありんこ保育園	壬生丁75-14	82-3137					
メリーランド保育園	下稲葉343-1	82-5921					
森の子保育園	安塚39-1	85-0301					
ステラ獨協前保育園	北小林1075-12	85-1010					
たちばな幼稚園	上田1002-3	86-0006	幼稚園			1号認定	3～5歳児
幼稚園型認定こども園 おもちゃのまち幼稚園 認定こども園くにや 幼稚園	安塚753-2 国谷840-1	86-5551 82-1200	認定こども園			1・2・3号認定	0～5歳児
認定こども園やすづか 幼稚園	安塚1641-1	86-1009					
森の子保育園おひさま	おもちゃのまち 2-12-11	85-0301	小規模保育施設	3号認定	0～1歳児		

※いなば保育園・しもだい保育園・すげい保育園・やすづか保育園については、統廃合により募集は行っていません。

● 申込みに関するお問合せ  
こども未来課子育て支援係

☎ 81-1831

# 統計調査員をしてみませんか！

統計調査の代表といえば「国勢調査」がありますが、その他にも毎年様々な統計調査が実施されています。壬生町では、国が実施する各種統計調査の調査活動にあたっていただく統計調査員登録者を募集しています。興味のある方はご連絡ください。

## ☆統計調査実施予定（平成30～31年度）

	調査基準日	30年	31年
工業統計調査	6月1日	●	●
住宅・土地統計調査	10月1日	●	
全国消費実態調査	9月1日～11月30日		●
経済センサスー基礎調査	7月1日		●
毎月勤労統計調査	通年	●	●
労働力調査	通年	●	●



## ○ 統計調査員の主なしごと

- 調査員事務説明会に出席
- 調査関係書類（名簿、地図など）の作成
- 調査対象者（世帯、会社等）への「調査票」の配付と記入依頼
- 「調査票」の回収及び点検
- 「調査票」の整理及び提出



## ○ 統計調査の依頼

○ 町では、調査の規模により「必要な調査員の人数」等に応じて、調査員登録者の中から依頼をします。

## ○ 担当する区域

○ 担当していただく「調査区」は、徒歩または自転車での調査活動が可能と判断される範囲とします。

## ○ 統計調査員の身分

- 調査の都度任命される「非常勤の公務員」です。
- 任命期間は、おおむね2か月程度ですが、調査によっては1年を超えるものもあります。

## ○ 報酬

○ 報酬額は調査により異なりますが、おおむね月額2～3万円程度です。

## ☆統計調査員になりたい人、常時募集しています。

※ただし、20歳以上の町内在住の方で警察官、税務職員等でない方。



## 国民年金保険料は、前納による割引納付がお得です

「前納」とは、国民年金保険料を前払いすると割引になる制度です。「前納」には、口座振替や現金納付・クレジットカード納付があります。

※「前納」は、納付範囲や納付時期により、金額や納付書（前納用）が異なります。

「前納」に関するご相談は年金事務所へお問い合わせください。

### ◎現金納付割引額（下記の納付以外の前納も可能です）

毎月納付……………割引はありません

6ヶ月前納………4月末日（4月～9月分）・10月末日（10月～3月分）までに納付  
割引額は、それぞれ800円（年間1,600円）です。

1年前納……………4月末日（4月～翌年3月分）までに納付  
割引額は、3,480円です。

2年前納……………4月末日（4月～翌々年3月分）までに納付  
割引額は、14,420円です。

## 国民年金保険料の納付は、便利＆お得な口座振替で

国民年金保険料の納付に口座振替をご利用されますと、保険料が自動的に引き落とされるので、現金を用意して金融機関窓口などに行く手間が省け、納め忘れも防ぐことができ、とても便利です。

### 《口座振替の種類》

#### ◎毎月納付

当月分保険料を翌月末日（休日のときは翌営業日）に振替 →→ 割引なし

#### ◎毎月納付「早割制度」

当月分保険料を当月末日（休日のときは翌営業日）に振替 →→ 50円割引

#### ◎6ヶ月前納

4月～9月分保険料を4月末日に、10月～翌年3月分保険料を10月末日に振替  
→→ 6ヵ月につき、1,110円割引

#### ◎1年前納

4月～翌年3月分保険料を4月末日に振替 →→ 4,110円割引

#### ◎2年前納

4月～翌々年3月分保険料を4月末日に振替 →→ 15,650円割引

◆口座振替をご希望の場合：年金事務所、金融機関、町住民課国保年金係・各出張所へ、お申し出ください。

◆手続きに必要な物：身分証明書、納付書や年金手帳、預金通帳、通帳届出印

## 国民年金保険料は、クレジットカードでも納付できます

平成20年3月分より、クレジットカードによる国民年金保険料の納付受付が始まりました。クレジット会社が定期的に保険料の立替払いを行い、カード会員の方に請求する方法です。

納付できる保険料は、「定額保険料」・「付加保険料込みの定額保険料」となります。  
（過去の未払い分や、保険料の一部を免除されている場合は、ご利用いただけません。）

### 《クレジット納付の種類》

◎毎月納付（毎月の保険料を当月末に立替払） →→ 割引はつきません

#### ◎6ヶ月前納

4月～9月分保険料を4月末日に、10月～翌年3月分保険料を10月末日に立替払  
→→→ 6ヵ月につき、800円割引（現金による6ヶ月前納と同じ）

#### ◎1年前納

4月～翌年3月分保険料を4月末日に立替払  
→→→ 3,480円割引（現金による1年前納と同じ）

#### ◎2年前納

4月～翌々年3月分保険料を4月末日に立替払  
→→→ 14,420円割引（現金による2年前納と同じ）



※カード会社へのお支払回数は一回払いのみとなりますので、ご注意ください。

◆クレジットカードによる納付をご希望の場合：年金事務所、町住民課国保年金係・各出張所へ、お申し出ください。

◆手続きに必要な物：身分証明書、納付書や年金手帳、クレジットカード、印鑑

口座振替・クレジットカードによる納付開始は、申出からおおよそ2ヶ月後になります。6ヶ月前納（10月～翌年3月分）は8月末までに、6ヶ月前納（4月～9月分）・1年前納は、2月末までに手続されますよう、ご注意願います。

## 国民年金保険料免除・納付猶予申請者への 国民年金保険料納付書の送付について

日本年金機構では、前年度の国民年金保険料免除申請・若年者納付猶予を受けた被保険者(平成30年6月までの承認者)のうち、継続申請者を除く被保険者へ保険料納付書を送付しています。(納付書とあわせて免除申請書・返信用封筒が同封されております)

平成30年7月以降の免除申請を希望される場合は、年金事務所、町住民課国保年金係・各出張所へご提出願います。

### 保険料は納付期限(翌月末日)までに納めましょう。

問合せ

ねんきんダイヤル.....☎ 0570 - 05 - 1165

栃木年金事務所 お客様相談室.....☎ 22 - 4134

町住民課国保年金係.....☎ 81 - 1827

### 未納分を納められる後納制度を利用しましょう

国民年金保険料の5年以内の未納月分を納められる「後納保険料納付申込」が、平成30年9月28日(金)までとなっております。お問い合わせは、基礎年金番号のわかるものをご用意のうえ、下記にご連絡ください。



問合せ

ねんきん加入者ダイヤル.....☎ 0570 - 003 - 004 ☎ 03 - 6630 - 2525

月～金曜日 / 午前8：30～午後7：00

第2土曜日 / 午前9：00～午後5：00 (祝日を除く)

### 年金受給者の『扶養親族等申告書』を期限までに提出しましょう。

日本年金機構から、所得税の課税対象となる年金受給者には、「扶養親族等申告書」が送付されますので、**必ず、提出してください。**

老齢や退職を支給事由とする年金収入は、雑所得として所得税の申告対象となります。(障害年金・遺族年金は課税対象外です。)

この申告により、翌年中に受給する年金から差し引かれる所得税の源泉徴収税額が決まります。提出を忘れると扶養控除等が受けられず、源泉徴収税額が多くなる場合がありますので、ご注意下さい。なお、年金以外の収入がある方や、今回扶養控除等の申告が漏れてしまった方は、確定申告をしてください。

「扶養親族等申告書」が送付される方	65歳以上	年金支給額が158万円以上
	65歳未満	年金支給額が108万円以上

お問合せは  
ねんきんダイヤルに  
お願いいたします。

<ねんきんダイヤル> 0570 - 05 - 1165 (ナビダイヤル)

<IP・PHS電話> 03 - 6700 - 1165

問合せ先 栃木年金事務所 お客様相談室 0282 - 22 - 4134

<受付時間> 月曜日 午前8：30～午後7：00

火～金曜日 午前8：30～午後5：15

第2土曜日 午前9：30～午後4：00

※月曜日が祝日の場合は、翌日以降の開所日初日に午後7時まで相談をお受けします。

※祝日(第2土曜日を除く)、12月29日～1月3日はご利用いただけません。

来訪相談の予約受付専用ダイヤルが変わりました。

☎0570-05-1165 → ☎0570-05-4890 (基礎年金番号をご用意ください)

# 特定健診・がん検診のお申し込みはお済みでしょうか？

健診のお申し込みはお済みでしょうか？まだお済みでない方はぜひお申し込みください。

## 【申込み方法】

下記をよく読み、健康福祉課健康増進係（☎81-1885）に電話・FAX・インターネット（町公式ウェブサイトからアクセスできます。お申込み受付期間は健診日の**2週間前**までとなります。）にてお申し込みください。また、同世帯のご家族分も一緒にお申し込みください。

## 【健診内容・対象者・負担金一覧】

健診項目	対象者及び内容		個人負担金
特定健診（国保）	個別／65～74歳までの男女	集団／40～74歳までの男女	1,000円
	問診、腹囲・身体測定、血圧・尿検査(糖・蛋白)、血液検査(コレステロール・肝機能・血糖・貧血・血清クレアチニン)、心電図、眼底		
後期高齢者健診	個別・集団	満75歳以上の男女 ※75歳の誕生日を過ぎた方が対象となります	無料
	内容は特定健診から腹囲を除いたもの		
胃がん検診	40歳以上の男女	胃部X線間接撮影	1,100円
胃がんハイリスク検診	年度末に40歳、45歳、50歳、55歳、60歳、65歳、70歳の男女 ヘリコバクターピロリ抗体検査・ペプシノゲン検査（血液検査） *ただし、年齢対象外の方でも右記費用にて受診可能		1,000円 対象年齢外の方3,240円
	肺がん検診	40歳以上の男女……胸部X線間接撮影	400円
肺がん+喀痰検診	40歳以上の男女……胸部X線間接撮影・喀痰検査（痰の出る方）		1,000円
大腸がん検診	40歳以上の男女……検便2日法		400円
子宮頸がん検診	20歳以上の女性で年度末に偶数年齢の方 子宮頸部細胞の検査 *ただし、奇数年齢の方でも右記費用にて受診可能		個別1,900円   集団1,100円 *奇数年齢の方 集団 3,780円
	乳がん検診	30歳以上の女性で年度末に偶数年齢の方……超音波検査 *ただし、奇数年齢の方でも右記費用にて受診可能	600円 *奇数年齢の方1,944円
40歳以上の女性で年度末に偶数年齢の方……マンモグラフィー（X線）・超音波検査 *ただし、奇数年齢の方でも右記費用にて受診可能		1,500円 *奇数年齢の方5,184円	
前立腺がん検診	50歳以上の男性……血中P S A値血液検査		500円
肝炎ウイルス検査	40歳以上の男女で過去に検査を受けた事がない方 B型・C型ウイルス血液検査 *5歳刻み年齢40歳、45歳、50歳……105歳		600円 *5歳刻み年齢の方は無料
	B型ウイルスのみ		100円
	C型ウイルスのみ		500円
骨密度測定	年度末に40歳、45歳、50歳、55歳、60歳、65歳、70歳の女性の方 超音波検査 *ただし、対象年齢外の方(80歳未満)でも右記費用にて受診可能		400円 *対象年齢外の方 1,404円

## ● 託児の日（ママ健診）の申し込みについて ●

子育て中のママが健診を受けている間、お子さんをお預かりいたします。

お預かりするお子さんは0歳～未就学児までです。ママ健診は女性のみの日の**9月6日(木)**及び**11月2日(金)**に実施します。必ず**事前に電話にてご予約ください**。

託児中に必要な物（オムツや水分等）は各自お持ちください。**持参する物には必ずお名前をお書きください**。  
※託児を希望しない方（女性）も健診を受診できます。

※特定健診は、国民健康保険以外の保険者に加入している方の扶養で、受診券をお持ちの方も受診することができます。  
※65歳以上の方は特定健診と後期高齢者健診を個別検診で受診することもできます（実施医療機関は別表をご覧ください）。  
※子宮頸がん検診は個別検診（木村産婦人科医院かクラクリニック）でも受診することができます。

※上の表の年齢は**平成31年3月31日（平成30年度末）時点の年齢**となりますが、後期高齢者健診のみ健診当日の年齢（満年齢）となります。

※町民税非課税世帯の方及び生活保護受給世帯の方は無料になりますので、必ず健診申込み時にお伝えください。該当しなかった場合は、後日連絡いたします。

ご不明な点がございましたら、下記までお問い合わせください。



## 【平成30年度 集団健診日程表】

年 月 日	曜	会 場	特定・後期高齢者・胃・肺・大腸・子宮・乳・ 前立腺・肝炎・骨密度	
			男性が受診できる日	女性が受診できる日
8月22日	水	保健福祉センター	○	○
9月6日	木	保健福祉センター		○（託児有り）
9月13日	木	城址公園ホール(中央公民館)	○	○
9月14日	金	保健福祉センター	○	○
9月17日	月	南犬飼地区公民館分館	○	○
10月6日	土	保健福祉センター		○
10月15日	月	保健福祉センター	○	○
11月1日	木	保健福祉センター	○	○
11月2日	金	保健福祉センター		○（託児有り）
11月5日	月	南犬飼地区公民館分館	○	○
11月30日	金	保健福祉センター	○	○

※男女とも受診できる日、女性のみ受診できる日（女性の日）があります。

### ～ 個別健診実施医療機関（特定健診・後期高齢者健診）～

対象者：65歳以上の国保加入者か後期高齢者または、40歳以上の障害手帳保持者

医療機関名	所在地	電話番号
荒川内科クリニック	壬生町大字安塚 1184-10	86-0501
石田消化器科・内科クリニック	壬生町大字壬生丁 259-7	82-7877
大久保クリニック	壬生町落合 3-4-7	81-0880
大橋内科クリニック	壬生町大字福和田 1003-1	82-8522
小倉医院	壬生町通町 10-5	82-0057
おもちゃのまち内科クリニック	壬生町幸町 2-11-2	86-1517
グリーンクリニック	壬生町緑町 3-9-15	86-3966
小林内科クリニック	壬生町大字安塚 793-1	86-8039
佐藤医院	壬生町大字安塚 1944-1	86-0123
島田医院	壬生町大字安塚 2008-1	86-0011
陣内医院	壬生町本丸 1-7-10	82-0242
高橋とおるクリニック	壬生町寿町 5-3	25-5881
にしやま内科クリニック	壬生町大字安塚 765-15	86-6000
はしもとクリニック	壬生町駅東町 5-6	21-7300
福井セントラルクリニック	壬生町おもちゃのまち 2-4-8	86-6624
松本内科医院	壬生町中央町 6-37	82-2002

※実施期間……平成30年6月1日～平成31年2月28日まで

## 広告募集

「広報みぶ」に、お店や会社のPR、事業やイベントの宣伝など町民の暮らしに役立つ広告を有料で掲載しませんか？

「広報みぶ」は壬生町民の皆さんに広く親しまれており、広告を掲載するには最適なメディアです。ぜひご利用ください。

町公式ウェブサイトへのバナー広告掲載も随時募集しています。詳しくは下記URLをご覧ください。

<http://www.town.mibu.tochigi.jp/koukoku.html>

◎問合せ ●総合政策課情報広報係 ☎81-1814

## 《お任せください》 皆様の暮らしを守ります

- 壬生町水道施設維持管理業務
- 壬生町清掃センター焼却設備運転管理業務

○日本下水道協会賛助会員 ○日本下水道処理施設管理業協会会員 ○東京商工会議所会員

### セントラル工業株式会社

昭和49年2月設立 維持管理業全般 43年の実績

本社：〒150-0022 東京都渋谷区恵比寿南2-1-8 恵比須OTビル6階  
栃木営業所：〒323-0807 栃木県小山市城東1-1-32-102

◎壬生町内で働きませんか。人材を募集しております。  
お気軽に連絡ください。 0285 (23) 9806 担当 荒川



# ごみの減量化に ご協力ください!!



町では、ごみの減量化・資源化を推進するため、その一環として、壬生町資源ごみ回収報償金交付要綱に基づき、町民の皆様の各種団体参加によるごみ減量化活動を行なっています。

この資源ごみ回収活動において、皆様のご協力をいただき、昨年度1年間で約544トンのごみを資源化(減量化)し、約266万本のペットボトルを回収することができました。



ごみ 544トンを資源化  
ペットボトル 271万本を回収



新聞紙 302.6トン



雑誌類 88.5トン



ダンボール 121.5トン



びん類 8.8トン

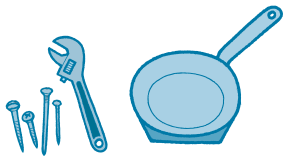

鉄類 6.1トン



アルミ金属 15.4トン



布 1.1トン

## 平成29年度 団体別資源ごみ・ペットボトル回収実績表

清掃センター

No.	団体名	資源物回収重量(kg)	PETボトル回収本数	No.	団体名	資源物回収重量(kg)	PETボトル回収本数	No.	団体名	資源物回収重量(kg)	PETボトル回収本数
1	あけほの福寿会		98,600	27	下横町自治会	12,433	23,781	53	壬生町立羽生田小学校PTA		46,779
2	ありんこ保育園動物愛護会	11,630	25,674	28	(社福)共育会 メリーランド保育園		5,700	54	壬生町立藤井小学校PTA		18,572
3	いずみ育成部	4,404		29	(社福)慈覚大師会		14,454	55	壬生町立壬生北小学校		4,023
4	いずみ自治会	12,020	28,933	30	(社福)せせらぎ会		2,500	56	壬生町立壬生小学校		7,292
5	今井自治会	1,280		31	城東町自治会		13,260	57	壬生町立壬生東小学校		22,014
6	駅東子供会育成会	11,736		32	城内自治会	27,637	68,312	58	壬生町立睦小学校児童会		10,833
7	おもちゃのまち自治会	51,274	133,479	33	城南自治会	10,710	58,100	59	壬生町立安塚小学校児童会		3,033
8	上稲葉自治会上町中組	1,582	7,967	34	スカイ・ベリーズ		4,414	60	壬生町立南大飼中学校PTA	10,864	129,167
9	上表町自治会資源・環境部	18,990		35	ストロベリー		12,963	61	壬生町立壬生中学校生徒会		249,860
10	上表町ときわ会		34,850	36	東下台自治会		51,600	62	壬生町立壬生中学校PTA	10,269	
11	上田子供会育成会	10,900	26,852	37	栃木県立壬生高等学校		15,000	63	壬生町六美中央育成会	1,880	5,100
12	上町天狗杉班	1,140	2,800	38	中泉子供会育成会	2,887	14,080	64	六美町中央自治会	30,423	85,950
13	上町巴会	1,850	6,326	39	中表町自治会	4,191	22,554	65	六美町南部自治会	31,030	159,543
14	上通町自治会	9,265	16,701	40	西高野すみれ会	15,476	52,450	66	六美町北部自治会	30,813	91,100
15	北小林子供会育成会	8,210	37,660	41	馬場自治会	4,214	17,850	67	むつみの森自治会	12,550	202,177
16	県営壬生住宅育成会		27,987	42	福和田自治防炎会		34,671	68	六美南部育成会		6,917
17	県営壬生住宅自治会	4,144		43	フレンズ	2,839	18,981	69	六美北部育成会	2,152	9,400
18	鯉沼自治会	5,421	18,819	44	平成7年保護者会	1,689	4,250	70	安塚あざみ会	2,146	
19	秋桜		115,597	45	緑町一丁目自治会	14,985	42,100	71	安塚一自治会	27,555	152,850
20	災害ボランティア[頑張隊]	27,300		46	緑町二丁目自治会	9,732	28,100	72	安塚三自治会	16,099	42,077
21	幸町一丁目育成会	1,385	6,313	47	緑町三・四丁目育成会	2,275	7,928	73	安塚中央自治会	15,815	75,250
22	幸町三丁目育成会		1,250	48	壬生町立いなば保育園保護者会		2,067	74	安塚南部自治会	16,952	69,863
23	栄町リサイクルクラブ	11,026	33,756	49	壬生町立しもだい保育園保護者会		11,875	75	萬町自治会	17,936	57,845
24	至宝町婦人会		36,670	50	壬生町立とおりまち保育園保護者会		5,274	76	若草自治会	3,422	14,971
25	至宝南育成会		3,154	51	壬生町立やすづか保育園保護者会	1,687	6,357				
26	下表町自治会	9,448	38,450	52	壬生町立稲葉小学校		7,116		合計	543,666	2,712,191

# 平成29年度 ごみ処理経費

町全体で 約5億3,057万円  
一世帯当たり 約3万3,545円

1t当たりのごみ処理経費 	もえるごみ	約 36,031円
	もえないごみ	約 70,340円
	資源ごみ	約 56,112円
	ガラス・びん類	約 70,653円

1世帯当たりのごみ処理経費 	もえるごみ	約 24,126円
	もえないごみ	約 4,799円
	資源ごみ	約 3,451円
	ガラス・びん類	約 1,169円

1年間にかかるごみ収集・処理費用 	もえるごみ	約3億8,158万円
	もえないごみ	約 7,590万円
	資源ごみ	約 5,458万円
	ガラス・びん類	約 1,851万円

ごみの減量にご協力ください！

町では、皆さんの家庭からごみステーションに出されたごみを、清掃センターで処理しています。

このごみ処理には、左表のとおり多額の経費を要し、1年間で約5億3,057万円、一世帯当たりで約3万3,545円かかっています。

皆さんのご協力でごみを減量し、正しいごみの分け方・出し方で、施設の機械設備等が長持ちし、さらに、焼却灰を埋め立てる最終処分場も長持ちするなど、経費の節減になります。

また、分別の徹底のため、収集袋を透明、または半透明の袋にルーブル化していますので、皆さんのご協力をお願いします。

## 清掃センターからのお願い

- 中身の入ったままの缶やびん、ペットボトルは収集できません。  
必ず、**キャップ、ラベルを取り除き、中を水洗いし、空にしてから**出してください。
- スプレー缶、油用容器類は、火災・爆発防止のため、必ず、**中を空にして出してください。**
- 切断されたり汚物の付着した衣類は、可燃ごみで出してください。
- ごみは、それぞれ正しく分別して、**決められた収集日の午前8時まで**に、ごみステーションに出しましょう。

## 家庭用ごみ処理器設置事業 —— 補助金交付制度 ——

ごみ減量化推進の一環として、町では一般家庭で「生ごみ処理器」を 購入・設置した方に、本体価格(消費税込)の2分の1を補助しています。(ただし限度額があります。)多くの家庭で、このごみ処理器を利用して、ごみの減量にご協力ください。

限度額 20,000円

問合せ先 清掃センター ☎82-3424

# 相談

## 人権相談・行政相談

### 毎月第3木曜日開催定期相談

#### 「人権相談」

家庭生活や社会生活を営むうえで、自分の力では解決できない人権問題がございましたらお気軽にご相談ください。相談員は人権擁護委員です。

#### 「行政相談」

医療保険、年金、道路など、行政についての苦情、要望等がございましたら、お気軽に定期相談をご利用ください。

相談は定期的に開設しているほか、自宅でも随時受付しております。本町の行政相談員は次の方々です。

- ・相田喜久夫 氏 ☎(82) 0603
- ・桑川 元一 氏 ☎(86) 3869

#### ○定期相談日

- 8月23日(木) 稲葉地区公民館 午後1時30分～4時
- 9月20日(木) 南犬飼地区公民館 午後1時30分～4時
- 10月18日(木) 保健福祉センター 午後1時30分～4時

予約の必要はありませんが、お待たせしないために事前予約をお勧めいたします。(相談無料・秘密厳守)

#### ◎問合せ

人権相談：生活環境課

☎(81) 1826

行政相談：総合政策課

☎(81) 1814

また、宇都宮地方事務局栃木支局において、毎週月・水曜日(祝休日を除く)午前9時30分～午後3時30分、人権擁護委員による常設相談が開設されています。☎0570(003) 110

## 全国一斉「子どもの人権110番」電話相談開設

「子どもの人権110番」強化週間として、子どもに対するいじめ、いやがらせ、強制・教養、暴行・虐待等様々な人権問題をめぐる相談をお受けいたします。

なお、この強化週間中は、子どもの人権問題に詳しい人権擁護委員が担当しますので、どうぞ安心してご相談下さい。全国一斉「子どもの人権110番」強化週間  
○日時 8月29日(水)～9月4日(火) 午前8時30分～午後7時(土・日については、

午前10時から午後5時まで)  
○実施機関 宇都宮地方事務局 栃木県人権擁護委員連合会

「子どもの人権110番」

全国共通番号(フリーダイヤル)

0120-0007-1110

相談は無料で、秘密は厳守します。

## 心配ごと特別相談(弁護士相談) 相談無料

○日時 8月9日(木)

午前10時～正午

9月13日(木)

午前10時～正午

○会場 町保健福祉センター

○対象 町内在住 各回5名(先着順)

なお、同一の内容の相談は一回限りです。

#### ◎申込・問合せ

8月6日(月)午前8時30分～

電話申込受付

9月10日(月)午前8時30分～

電話申込受付

(福)壬生町社会福祉協議会

☎(82) 7899

※国が設立した法律相談機関『法テラス栃木』もご利用ください。

☎050(3383)5395

## 働く人のメンタルヘルス相談のお知らせ

県では、県内4か所の労政事務所にて「働く人のメンタルヘルス相談」を実施しています。職場でストレスやメンタルヘルス不調を抱えている方、そのご家族や上司・同僚の方からの相談に、産業カウンセラーが無料で応じます。

○相談形態 事前予約による面接/電話相談

○相談予約 相談予約の受付は、平日午前8時30分から午後5時15分までです。相談希望日の3日前までに相談を希望する労政事務所へご予約ください。

○相談場所・相談日  
・宇都宮労政事務所 奇数月の第2金曜日 午後1時30分～4時30分

○予約・問合せ ☎028(626)3053 (宇都宮市竹林町1030-2 県庁河内庁舎5階)

・小山労政事務所 偶数月の第2金曜日 午後1時30分～4時30分

○予約・問合せ ☎0285(22)4032 (小山市犬塚3-1-1 県庁小山庁舎3階)

・大田原労政事務所 偶数月

の第3水曜日 午後1時30分～4時30分

○予約・問合せ ☎0287(22)4158 (大田原市中央1-9-9 県庁那須庁舎1階)

・足利労政事務所 奇数月の第3水曜日 午後1時30分～4時30分

○予約・問合せ ☎0284(41)1241 (足利市伊勢町4-19 県庁足利庁舎2階)

※相談日は変更になることがありますので、詳細は各労政事務所へお問合せ下さい。

## 催しのご案内

### 第70回壬生町成人式のご案内

○日時 平成31年1月13日(日)

受付 午前9時～9時45分  
式典・記念写真撮影等 午前10時～正午

○会場 城址公園ホール(壬生中央公民館)大ホール  
※ご来場は送迎又は乗り合わせでお願いいたします。

○対象者 平成10年4月2日  
～11年4月1日生まれの方  
○案内状 9月下旬に「案内  
はがき」を郵送します。(8  
月15日現在で町内に住民登録  
をしている方)

※町内に住民登録をしていな  
い方で、本町での成人式に出  
席を希望する場合には左記の  
連絡先へご連絡ください。

〈申し出事項〉氏名、生年月  
日、住所、電話番号、世帯主  
名、卒業した中学校名

◎問合せ 生涯学習課生涯学  
習係 ☎(81)1873 FAX  
X(82)0935

メール  
gakusyuu@town.mibu.tochigi.jp

**第41回栃木県少年の主張  
発表 下都賀地区大会開  
催のお知らせ**

下都賀地区管内の中学生が、  
日常生活の中で感じているこ  
とや考えていることを発表す  
ることにより、若者としての  
誇りと自主性を育てるととも  
に、同世代間の意識啓発、青  
少年健全育成に対する大人の  
理解と関心を深めることを目  
的として開催します。

○日時 8月23日(木)12時15  
分から(受付は午前11時30分

から)

○会場 下野市国分寺公民館  
(大ホール)

○発表者 下都賀地区管内に  
ある中学校に在籍する生徒(36名予定)

○費用 無料、申込み不要

◎問合せ 下都賀地区青少年  
育成推進連絡協議会  
県南健康福祉センター内  
〒323-0811  
小山市大塚3-1-1  
☎0285(21)2294  
FAX0285(22)8403  
担当 青木、山中

**みぶ吹奏楽団  
第3回定期演奏会**

「みぶ吹奏楽団」は吹奏楽の  
経験者や愛好者が気軽に集い  
吹奏楽の演奏や交流が出来る  
場として平成23年から活動を  
開始しました。今年も定期演  
奏会を開催しますので、皆様  
のご来場をお待ちしております。

○日時 9月2日(日)開演午  
後2時(開場午後1時30分)

○場所 城址公園ホール(中  
央公民館大ホール)

○指揮者 松山 美由紀

○演奏曲 「レ・ミゼラブル」  
からセレクション、夢をか



参考写真 昨年度(第2回)演奏会の様子

えてドラえもん、ミ・アモー  
レ、時の流れに身をまかせ、  
永遠の輝き、他入場無料  
★団員大募集★  
高校生以上なら年齢を問  
いません。

◎問合せ みぶ吹奏楽団HP  
<http://mibusuisogakudan.web.fc2.com/>

団長(福田) 携帯 ☎090  
(1843) 3909

**「敬老のつどい」開催の  
お知らせ**

町では、長寿をお祝いし、  
本町発展にご尽力をいただいた  
高齢者の皆様に感謝の意を  
表すため、77歳以上の方を対  
象に「敬老のつどい」を開催  
いたします。

ぜひご参加くださいますよう  
お知らせいたします。

○日時 9月5日(水)

○内容

開始式典 午前10時30分  
午前の部 マーチングバン  
ド演奏

午後の部 ものまね歌謡シ  
ョー

終了予定 午後2時30分

○会場 城址公園ホール

○招待状 8月30日頃発送

◎問合せ 健康福祉課高齢福  
祉係(81)1830

**議会からのお知らせ**

○定例会予定 9月3日(月)  
から

○会期日程等 詳細について  
は、8月28日頃までに町公式  
WEBにてお知らせします。

◎問合せ 町議会事務局

☎(81)1866  
FAX(82)2006

**高齢者の皆様へ町内小  
学校運動会のご案内**

平成30年度の町内小学校の  
運動会が左記日程で開催され  
ますのでご案内いたします。

高齢者の皆様のお席を用意  
しておりますので、ぜひ、ご  
参観いただき子どもたちへの  
声援をお願いいたします。

◎問合せ 学校教育課学校教  
育係 ☎(81)1870

学校名	実施日	開催時刻	雨天の場合
壬生小学校	9月29日(土)	8:30	9月30日(日)
藤井小学校	9月15日(土)		9月16日(日)
壬生東小学校	9月22日(土)		9月23日(日)
睦小学校	9月22日(土)		9月23日(日)
稲葉小学校	9月22日(土)		9月23日(日)
羽生田小学校	10月13日(土)		10月14日(日)
壬生北小学校	9月15日(土)		9月16日(日)
安塚小学校	9月22日(土)		9月23日(日)

## 第12回おもちゃ団地夏まつり開催～ファミリーフェスタ～

本イベントは、『地域の子どもたちに夏の思い出をプレゼントしよう』というコンセプトのもとに生まれた『こども』をテーマにした参加型イベントです。

本イベントを通しこどもの健全育成に寄与するとともに、地域の人々と交流を図り地域活性化の推進と社会貢献を目的に開催します。

〈主催〉おもちゃ団地協同組合・おもちゃ団地企業連絡協議会

〈日時〉平成30年8月31日(金) 16:00～21:00

※小雨決行 荒天順延 9月1日(土)【9月1日雨天の場合は中止】

〈会場〉メイン会場：バンダイ・モールドセンター芝生広場

〈内容〉(1). 壬生町内の小学校、幼稚園、保育園もしくは、夫々に在籍している子供達が所属する団体による演技活動の発表

(2). 模擬店コーナー(縁日、飲食、物販など)

出店者：団地会員企業、地域商店会等

(3). 抽選会

(4). 打上花火

(5). 特別企画(トミーテック鉄道模型工場見学)

※事前申込要 先着30名



〈プログラム〉(予定)

予定時刻	内 容
16:00	会場オープン
16:30	開会式/主催者挨拶、来賓挨拶
16:45～19:30	こども達による演技 <ul style="list-style-type: none"> <li>・くにや幼稚園《マーチングバンド》</li> <li>・壬生東小学校《合唱》</li> <li>・チアリーディングチーム「トレジャーズ」《チアリーディング》</li> <li>・Kawanago Dance School「LUCERO」《HipHopダンス》</li> <li>・壬生寺 円仁太鼓保存会《円仁太鼓・木遣り唄》</li> <li>・森の子保育園《リズムドラム》</li> <li>・Dreamer + Minavery《HipHopダンス》</li> <li>・メリーランド保育園《和太鼓・エイサー》</li> </ul>
19:30～20:30	抽選会
20:30～20:45	打上花火
21:00	終了

◎問合せ

おもちゃ団地協同組合

☎(86)0331

### 壬生町防災訓練開催

○日時 9月9日(日)

午前9時～

○場所 壬生東小学校

○内容 避難訓練・避難所開設訓練・水防工法訓練・給水訓練・初期消火訓練・救出救護訓練・炊き出し訓練

当日は、土のうによる水防工法を体験することもできます。また、炊き出しの無料配布、防災車両の展示等も実施しております。

※上記日程により『壬生町防災訓練』を実施及び防災行施無線システムによる情報伝達訓練を実施いたしますので、ご理解を賜りますようお願い申し上げます。

### 「平和パネル展」に越すください

原爆の悲惨さを物語る様々なパネルを展示いたします。会場には、メッセージコーナーを設置します。

○開催期間 8月1日(水)～17日(金)

○会場 みぶハイウェイパーク「みらい館」

◎問合せ 町総合政策課  
☎(81)1813

### 原爆死没者・戦没者の慰霊並びに平和祈念の黙祷にご協力ください

広島と長崎では、原爆死没者の冥福と世界恒久平和を願ひ、原爆が投下された時刻に一分間の黙祷を捧げています。みなさまの家庭や職場及び地域でも黙祷をお願いいたします。

8月6日(月)午前8時15分「広島島の原爆死没者の冥福を祈る黙祷」

8月9日(木)午前11時2分「長崎の原爆死没者の冥福を祈る黙祷」

8月15日(水)正午「戦没者を追悼し、平和を祈念する黙祷」

◎問合せ 町総合政策課  
☎(81)1813

### 募集・講習

### 「うちの動物(コ)見て見て!コンテスト」作品募集

平成30年9月24日(月・祝)に開催される「2018とちぎ動物愛護フェスティバル」において、皆さんの自慢のペットの写真コンテストを実施し

ます。たくさんのご応募をお待ちしています！

○募集要項 大きさ L規格 (127mm×89mm) 以内  
写真と一緒に、以下の内容を添付してください。

- ①お名前
- ②題名 (15文字以内)
- ③郵便番号・住所
- ④電話番号

○応募方法 郵送または持参  
○申込み  
〒321-0166 宇都宮市今宮4-7-8 栃木県動物愛護指導センター

「うちの動物見て見て！コンテスト」係 まで

○締切り 8月31日(金)必着  
審査方法・注意事項など詳細についてはHPをご覧ください。  
http://www.tochigi-douai.net/index.html

○問合せ 2018とちぎ動物愛護フェスティバル実行委員会事務局  
(栃木県動物愛護指導センター内) ☎028(684)5458

## 平成30年度行政書士試験のお知らせ

○試験期日 11月11日(日)

午後1時～午後4時

○受付期間

①郵送による申込み  
7月30日(月)～8月31日(金)消印有効

②インターネットによる申込み  
(http://syosei-shiken.or.jp) 7月30日(月)午前9時～8月28日(火)午後5時

○受験手数料 7,000円

○問合せ 一般財団法人行政書士試験研究センター  
☎03(3263)7700

栃木県経営管理部文書学事課  
法規担当  
☎028(623)2066

## ひとり親家庭のためのパソコン研修 受講生募集

ひとり親家庭の就労に向けてパソコン研修を実施します。

○日時 9月15日～12月8日の土曜日  
(10月6日、11月3日、24日を除く)

○会場 栃木会場 午前9時～正午

○内容 エクセル資格取得講座(10日間)

○対象 栃木県在住(宇都宮市を除く)の母子家庭の母、父子家庭の父、寡婦

○問合せ 栃木県ひとり親家庭福祉連合会 ☎028(665)7801・7806

FAX 028(665)78

02 午前9時～午後4時30分 月・祝日休

## 優良運転者の申請を受け付けます

栃木警察署長・栃木地区交通安全協会長連名表彰

○表彰の種類  
・15年表彰 平成14年4月1日～平成15年3月31日までの間に免許を取得した方

・10年表彰 平成19年4月1日～平成20年3月31日までの間に免許を取得した方

・5年表彰 平成24年4月1日～平成25年3月31日までの間に免許を取得した方

※所有する免許のうち、最も古い取得日が上記のいずれかに該当する方が対象になります。

○条件等 過去2年間(平成28年4月1日から平成30年3月31日まで)で自己責任による交通事故がなく、かつ、交通関係法令違反点数が3点以内の方。

○申請時期 9月14日(金)までに、必ず運転免許証と印鑑と手数料630円を持参し、町生活環境課くらし安心係に申請してください。

○問合せ 生活環境課くらし安心係 ☎(81)1826

## シルバー人材センター新規会員の入会説明会開催について

壬生町シルバー人材センターでは、新規会員の説明会を開催いたします。関心をお持ちの方は、説明会にぜひお越しください。

○入会資格  
・壬生町にお住まいの、原則60歳以上の方

・健康で、働く意欲と能力のある方(特別な資格などは必要ありません)

・シルバー事業の趣旨を理解し、賛同する方

○日時 9月3日(月)午後1時30分

○場所 壬生町シルバーワークプラザ 研修室(大字壬生甲3844-2)

○説明会内容 入会資格説明・シルバー事業の趣旨説明・入会申込書の記入方法・質疑(約1時間程度)

○問合せ (公社)壬生町シルバー人材センター  
☎(82)4682 FAX(82)4687

## 刃物研ぎのお知らせ

長い経験とキャリアの持ち主、元大工さんなどが技と心で研ぎます。

・9月11日(火) 役場本庁西

側駐車場  
・9月18日(火) 南犬飼出張所自転車置場

○時間 午前9時～午後1時

○料金 菜切り包丁300円・出刃400円・剪定ハサミ450円・刈込ハサミ、ナタ500円

※刃こぼれ、サビ落としは、割引増し100円～200円

○問合せ (公社)壬生町シルバー人材センター ☎(82)4682 FAX(82)4687

## 生涯学習館の1丁講座

タブレットで認知症を予防しよう！(栃の実基金 市民団 体支援事業)

○講師 特定非営利活動法人 栃木県シニアセンター

○内容 タブレットアプリを使って、認知症予防を楽しく学ぼう！という講座です。タブレットを使うのは初めて、という方でもどうぞご参加ください。

○日時 9月18日・25日(火) 午前10時～12時

全2回の講座です。

○募集定員 15名

○会場 生涯学習館2階 研修室

○参加費 無料

○その他

\*タブレットはこちらで用意

した機材を使います。  
\*2回とも出席できる方を募集します。

○申込み開始日 8月20日(月)から

\*定員になり次第締切ります。

◎申込み・問合せ

栃木県シニアセンター

☎(20)3322

(平日午後1時〜2時受付)

**壬生町教育委員会「放課後学習サポート事業」**

壬生中学校、南犬飼中学校での「学習支援ボランティア」募集!

〜放課後の1時間程度、中学生の学習を支援してください〜

中学生の学力向上を目的として、「放課後学習サポート事業」を実施しています。

町内両中学校で、放課後に地域の方々が無償の「学習支援ボランティア」となり、中学生の学びの機会を創出するとともに、学びたい中学生の自主学習をご支援いただくという事業です。

これまでのご経験・キャリア等を活かして中学生の学習を支援してくださる方、興味・関心のある方は、生涯学習課生涯学習係までお問合せください。

○期間 11月〜平成31年2月(予定)

○回数 週に2回程度

○時間帯 午後4時〜5時(予定)「1時間程度」

○場所 壬生中学校、南犬飼中学校

○教科 数学、理科、英語(支援可能な教科)

○内容 わからないことを生徒が質問し講師が答える自学自習形式

○その他 無償ボランティアとしてのお願になります。

ご支援頂ける方は、町でボランティア活動保険に加入します。

◎問合せ 町教育委員会事務局生涯学習課生涯学習係

☎(81)1873

FAX(82)0935

メール gakusyuu@town.mibu.tochigi.jp

**栃木県立盲学校体験学習のご案内**

栃木県立盲学校では、視覚障害教育について御理解いただくことを目的に体験学習を実施しております。

○対象者 視覚に障害のある幼児児童生徒とその保護者の方々、視覚に障害のある成人の方

○日時

幼稚園 11月21日(水)

小学部 9月25日(火)

中学部 9月27日(木)

高等部 10月2日(火) (普通科)

高等部 10月30日(火) (保健療科・専攻科)

※いずれも午前9時30分〜12時

※高等部保健療科・専攻科では、あん摩マッサージ指圧師・はり師・きゅう師を養成し、視覚に障害のある方の職業自立をサポートします。

◎申込・問合せ 栃木県立盲学校 ☎028(652)2311 FAX028(652)4602

宇都宮市福岡町1297番地

**平成30年度栃木県立盲学校 学校公開のご案内**

○日時 9月28日(金)午前10時〜12時30分

○場所 栃木県立聾学校

○内容 ・学校概要の説明・授業及び施設設備等自由参観(詳細につきましては「栃木県立聾学校ホームページ」をご覧ください。)

○申込方法 栃木県立聾学校にFAXか電話で氏名及び所属を明記の上、直接お申込みください。

《締切 9月14日(金)》

栃木県立聾学校 所在地：宇都宮市若草2-3-48

☎028(622)3910 FAX028(624)6887

担当：教務主任 平野 容子

**栃木県消防団応援の店制度への登録店舗を募集中**

7月下旬より、栃木県消防団応援の店制度に登録いただいた店舗におけるサービス提供が開始されました。制度の内容・申込み方法等については、栃木県民生活部消防防災課までお問合せください。

◎問合せ 〒320-8501 1 栃木県宇都宮市埴田1-1-20

**NHK「ぽん縦断」にお手紙募集**

NHK-BSプレミアムで放送予定の、「ぽん縦断」(2018秋の旅)の番組では、みなさんからのお手紙で旅のルートを決定するため、市(町・村)内の「忘れられない場所、風景」にまつわる手紙を募集しています。

○栃木県の放送予定 11月12日(月)〜11月16日(金)

○応募期限 10月1日(月)必着

○応募内容 住所、氏名、電話番号、性別、年齢、思い出の場所、風景にまつわるエピソード

○応募方法 番組ホームページ www.nhk.or.jp/kokorotabi/

FAX03(3465)1327

郵送 〒150-8001

NHK「こころ旅」係

◎問合せ NHKふれあいセンター ☎0570-066-066 または ☎050-3786-5000

**壬生町運転免許自主返納支援事業について**

町では、安全・安心のまちづくり推進を目的に運転免許証を自主的に返納した方を支援するため、壬生町運転免許自主返納支援事業を行っています。

○対象者 次の各号のいずれにも該当する方

(1) 住民基本台帳法(昭和





42年法律第81号)に基づき本町の住民基本台帳に記載されている方

(2) 町税を完納している方

○支援内容  
デマンドタクシー「みぶまる」利用券40枚(12,000円分)を1回限り無料支給します。

○申請受付 生活環境課暮らし安心係 午前8時30分～午後5時15分(ただし土日・祝休日等、役場閉庁日を除く。)

○申請方法  
(1) 支援を受けようとする方は、壬生町運転免許自主返納支援事業申請書に運転免許の取消通知書の写し又は返納した運転免許証の写し又は運転経歴証明書の写しを添えて提出してください。

(2) 前項の申請は、運転免許を自主返納した日から1年以内に行ってください。  
※事業要綱及び申請書は役場生活環境課内又は、壬生町公式ウェブサイトで見るることができます。

◎問合せ 生活環境課暮らし安心係 ☎(81)1826

**水道メーター検針のお知らせ**

水道メーター検針を下記のとおり実施しますので、ご協力をお願いいたします。また、

メーター器及びボックスについては、お客様に管理をしていただくことになっていきますので、重ねてお願いいたします。

○期間 9月1日(土)～9月10日(月)

○特にご協力いただきたい事項  
・期間中、犬は出入口やメーターボックスから離れた所につないでおいてください。  
・メーターボックスの上には物を置かないでください。(鉄板、資材、植木鉢、車、洗濯機など)

・メーターボックスの中はきれいにしておいてください。  
(水、砂、泥、ゴミなど)

・家屋の増改築の際は、メーターボックスを見やすいところに設置してください。

○宅内漏水にご注意を！  
床下など見えないところで漏水していることがありますので、ときどき水道メーターの確認をお願いします。

漏水を発見した場合は、町指定給水装置工事業者に連絡し、早急に修理をお願いします。(お客様負担)

○放射性物質測定結果について  
3ヶ月に1度、水道水の放射性物質を測定しています。

結果については、町公式ウェブサイトで随時公表しています。

す。なお、放射性物質は検出されておりませんので、安心してご使用ください。

◎問合せ 水道課 ☎(82)2260 (徴収事務受託者 ㈱日本ウォーターテックス)

**建物を新築・増築した方へ!! 家屋調査にご協力ください**

町税務課では、平成31年度から新たに固定資産税が課税となる建物の調査(家屋調査)を実施しています。平成31年度から課税となる建物とは、平成31年1月1日までに新築・増築された建物(住宅、店舗、倉庫、納屋など)です。

税務課職員が電話や通知などで事前にご都合をお聞きしたうえで、職員は身分証明書を提示し建物の調査を行わせていただきます。お忙しいところ恐れ入りますが、ご協力をお願いいたします。ご不明な点がございましたら町税務課までお問い合わせください。

◎問合せ 税務課資産税係 ☎(81)1818

**土地の利用方法の変更、建物の取り壊し等をしたときは届出をお願いします**

・土地の利用方法を変更した(例 空き地に太陽光発電設備を設置した)

・建物(納屋、倉庫、物置、車庫、土蔵、離れなども含む)を取り壊した

・建物の用途を変更した(例 事務所を住宅として使うことにした)

・登記されていない建物の所有者を変更した(例 息子へ贈与した、建物を売買した)

以上に該当する場合は届出書を提出してください。届出書は税務課及び各出張所に用意してあります。

※なお、左記の場合は届出の必要はありません。  
・地目変更登記、建物滅失登記等をした

・法的許可(農地転用許可等)を受けた

◎問合せ 税務課資産税係 ☎(81)1818

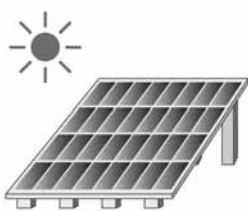

**「相続登記はお済みですか月間」無料相談会の実施について**

栃木県司法書士会では、8

月を「相続登記はお済みですか月間」として、無料の相談会を開催しています。

○期間 8月1日(水)～31日(金) ※土・日・祝日・各司法書士事務所の夏季休暇を除く

○場所 県内各司法書士事務所  
○相談内容 相続に関する事項  
○相談料 無料

※相談については、お近くの司法書士事務所に直接ご連絡下さい

◎問合せ 栃木県司法書士 ☎028(614)1122

**スズメバチにご注意を**

スズメバチは、危険を感じない限り襲ってくることは、まずありません。巣を見かけたら、近づかないように注意しましょう。万が一、スズメバチが近づいてくる場合は、あわてずに腰を低くして静かに後ずさりするようにしましょう。追い払おうとすると危険です。

また、ハチなどの衛生害虫の駆除は、土地又は家屋の所有者が対応することになります。空家や樹木、林等の管理を徹底して営巣を防ぎましょう。早めの駆除が決め手です。

ので、専門業者にご相談下さい。駆除は有料で八チの種類や巣の場所、大きさなどで異なりますが、1万円から3万円が目安となります。

◎衛生害虫相談（栃木県ペストコントロール協会内）衛生害虫防除等相談室 ☎028(625)0606

**近所の方から愛犬が  
さらわれたために**

- 1 犬はつないで飼いましう。
  - 2 散歩中は引き綱をつけ、ふんは持ち帰りましょう。
  - 3 所有者の明示をしましょう（首輪等に名札や鑑札をつけてください）。
  - 4 なぎぐせがある場合は獣医師に相談し、しつけをしてください。
- ※愛犬は大切な家族の一員です。社会のルールを守って大切に飼育しましょう。
- ◎届出、お問合せは  
生活環境課環境保全係  
☎(81)1834
- ◎動物に関するご相談は  
栃木県動物愛護指導センター  
☎028(684)5458

**「働き方改革」への取組を支えるため、労働基準監督署に「労働時間相談・支援コーナー」を設置します**

専門の「労働時間相談・支援班」が左記のようなご相談について解決策をご提案します。

- ・時間外・休日労働協定（36協定）を含む労働時間制度全般
  - ・変形労働時間制などの労働時間制に関する制度の導入
  - ・長時間労働の削減に向けた取組
  - ・長時間労働の上限設定などに取り組む際に利用可能な助成金
- ◎問合せ 栃木労働基準監督署 栃木市沼和田町20-24 ☎(24)7766

**中退共 中小企業の退職金  
国の制度がサポートします**

- 中小企業退職金共済制度なら掛金の一部を国が助成します。
- 掛金は全額非課税。手数料も不要です。
  - 社外積立型なので管理が簡単です。
  - パートタイマーさんも加入できます。
- 詳しくはホームページをご覧ください。「中退共」で検索！

毎年10月は加入強化促進月間です。

◎問合せ

（独）勤労者退職金共済機構  
中小企業退職金共済事業本部 ☎03(6907)1234  
FAX03(5955)8211

**平成30年度壬生町清掃センター  
資源物買取事業者入札参加  
資格登録者募集について**

町では、平成30年度に壬生町清掃センターから発生する資源物について、入札による売却をおこなっています。入札に参加するためには、事前に入札参加資格登録が必要となります。登録できる方は、法人にあつては壬生町、栃木市、下野市のいずれかの市内に本店、支店又は営業所を有し、個人にあつては壬生町で事業を営んでいること等の登録資格条件がありますので、詳細については町公式ウェブサイトを又は壬生町清掃センター（☎82-3424）までお問い合わせください。

1 売却する資源物  
可燃系資源物（新聞紙、雑誌、段ボール、紙パック、布類）及び、不燃系資源物（アルミ缶プレス、鉄缶プレス、鉄クズ（雑品））

2 入札参加資格登録申込方法等

申し込みにあつては、「平成30年度壬生町清掃センター資源物買取事業者入札参加資格登録者募集要項」を熟読し、ご承知の上お申し込みください。

○募集期間 平成31年3月31日まで

○提出書類 町公式ウェブサイトの様式等が掲載されていますので、詳細についてはそちらを確認してください。

○提出方法 壬生町清掃センターまで持参

※右記、提出書類は、町公式ウェブサイトからダウンロードしてお使いいただくか、壬生町清掃センターでも配布をしています。

※なお、この入札は四半期毎（年4回）に執行する予定ですが、入札を執行する日の前月末までに登録申込書等を提出し、受理された方が入札に参加できる有資格者となります。

3 第3四半期の入札予定について  
○日時 8月30日（木）午前10時

○場所 壬生町清掃センター  
2階 会議室

◎問合せ 清掃センター  
☎(82)3424

**個人事業税の納税について**

8月は、平成29年中に個人で事業を営まれていた方に、個人事業税が課税されます。納める額は、原則として所得金額から290万円を引いた額に次の税率を乗じた金額となります。

一期分の納期限は 8月31日（金）です。最寄りの金融機関等で納付してください。二期分の納付書は、11月上旬に発送となります。

口座振替による納税を希望される方は、今年度の二期分（11月）から御利用になれますので、お取引先の金融機関で手続きをお願いします。

◎問合せ 栃木県栃木県税事務所 個人事業税担当  
☎(23)3414

区分	事業の種類別	税率
第一種事業	物品販売業、製造業、不動産貸付業等	5%
第二種事業	畜産業、水産業、新炭製造業	4%
第三種事業	医業、弁護士業、理美容業等	5%
	あんま・はり・きゅう等の業等	3%

### 道路工事のお知らせ

道路工事を下記のとおり行います。  
 工事期間中はご迷惑をおかけしますが、ご協力をお願いします。

① ○工事名 道路改良工事町道2-306号線

○工事箇所 おもちゃのまち二丁目地内  
 ○工事期間 7月中旬～11月上旬頃



② ○工事名 道路改良工事町道2-279号線  
 ○工事箇所 おもちゃのまち一丁目地内  
 ○工事期間 8月上旬～12月上旬頃



◎問合せ 建設課土木係  
 (81) 1851

### 水道工事にご協力ください

水道工事を、下記の箇所で行います。工事期間中は、ご迷惑をおかけいたしますが、ご協力をお願いいたします。

○工事名 配水管布設工事

○工事箇所 大字羽生田地内  
 ○工事期間 11月中旬まで  
 ◎問合せ 水道課工務係  
 (82) 2260



### 空家バンクをご活用ください!

空家を貸したい・売りたいという所有者の方からの情報を、借りたい・買いたいとお考えの方へ紹介をする「空家バンク」が、この4月から始まりました。現在「空家を探している」とのご相談は何件かいただいておりますが、「空家を貸したい、売りたい」と至らない状況です。

空家バンクの申請は建設課

住宅係で受け付けております。ご相談だけでも大丈夫です。お気軽にご連絡ください。  
 ◎問合せ 建設課住宅係  
 (81) 1849



### チャレンジ!400ml&成分献血キャンペーン

～8月1日(水)から8月31日(金)まで～  
 期間中に、初めて400ml又は成分献血にご協力いただいた方には、オリジナルグッズをプレゼント!  
 ぜひ、多くの方に献血への御協力をお願いします。

◎問合せ 栃木県薬務課 ☎ 028(623)3119

### 献血のお知らせ

役場北側駐車場にて、献血車による献血を行います。安定した血液供給のために、多くの皆様のご協力、宜しくお願いたします。

○日時 8月16日(木)

○時間 午前10時～正午

◎問合せ 健康福祉課健康増進係 ☎ (81) 1885

健康

結核検診のお知らせ

○対象者 65歳以上で胸のレントゲン検査を受ける機会が無い方（町の集団健診等で肺がん検診を受診した方は対象外となります。）

○検診内容 胸のレントゲン間接撮影

○検診料金 無料

○日時及び会場

日 時	10:00~11:00	13:30~15:00
8月23日(木)	稲葉地区公民館	保健福祉センター
日 時	10:00~11:30	13:30~15:00
8月24日(金)	壬生町役場	南犬飼地区公民館

※対象者には、「受診票（ハガキ）」をお送りしますので、受診希望の方は当日会場にお持ち下さい。

「受診票」が届かない方でも、検診を希望する場合には受診票をお送りしますので、下記までお問い合わせ下さい。

※受診の際は、金具のないTシャツ等の着用をお勧めします。※結果は、異常のある方のみ通知いたします。

◎問合せ 健康福祉課健康増進係 ☎(81)1885

介 護

オレンジカフェ「福来（ふくくら）」の開催について

認知症の方やその家族、地域住民の方々、専門職等の誰もが参加できる集いの場です。どなたでもお気軽にお越しください。お茶やコーヒーを飲みながら、ほっとひと息しませんか。

○開催日 8月28日(火)

(午前10時~正午)

○参加費 100円

○会場 しもつけ荘内 地域交流サロン

◎問合せ

健康福祉課介護保険係

☎(81)1876、1877

壬生北地区地域包括支援センター ☎(86)3579

壬生南地区地域包括支援センター ☎(82)2119

オレンジカフェ「なごみ」の開催について

認知症の方やその家族、地域のみなさんが楽しめる場所です。お茶を飲みながら、なごみましょう。

○開催日 8月24日(金)

○時間 午前10時~正午

○参加費 100円

○会場 グループホーム「元気」内 地域交流サロン

◎問合せ

健康福祉課介護保険係

☎(81)1876・1877

壬生北地区地域包括支援センター ☎(86)3579

壬生南地区地域包括支援センター ☎(82)2119

ふれんどカフェの開催について

介護施設グループホームふれんど東雲では、地域住民の方々や誰もが参加できる集いの場を開催しています。どなたでもお気軽にお越しください。

○開催日 8月19日(日)

○時間 午前10時~11時

○参加費 無料

○場所 ふれんど東雲

◎問合せ ふれんど東雲 ☎(25)7055

平成30年度 福祉・介護職スタート講座開催のご案内

○目的 福祉・介護職未経験者や興味がある方、資格を持っていても経験が少ない方などを対象に、福祉・介護の仕事・職場について理解促進のための講座を開催します。

○講座日時等

日 程	分 野	時 間
平成30年8月29日(水)	高齢分野	13時30分~15時00分
平成30年9月15日(土)	障がい分野	10時00分~12時00分
平成30年10月20日(土)	高齢分野	
平成30年12月8日(土)	障がい分野	
平成31年1月19日(土)	高齢分野	
平成31年2月9日(土)	高齢分野	

○対象者

福祉・介護職未経験者（興味がある方）、他分野からの転職を考えている方、資格を持っていても経験が少ない方など。

○会場 とちぎ福祉プラザ 3階 栃木県社協会議室 (〒320-8508 宇都宮市若草1-10-6)

○内容

・講話(60分)

・ふりかえり・懇談会(60分)

○定員 各回20名(定員になり次第締め切ります)

○参加費 無料

◎申込・問合せ

(福)栃木県社会福祉協議会

福祉人材・研修センター

〒320-8508

宇都宮市若草1-10-6

とちぎ福祉プラザ3階

☎028(643)5622

FAX 028(623)4963

よりみちカフェのご案内

獨協医科大学を拠点として、地域のお年寄り子どもたちが気軽に「よりみち」ができるような場所です。

地域コミュニティの活性化を目指して、皆さんと学生・教員と一緒に楽器を弾いてみたい、楽しくからだをうごかしてみたり、季節ごとのイベントを楽しみたいのためのグッズを作成したりしませんか?

○日時 平成30年8月23日(木)

午後1時開場 1時30分開始

○場所 獨協医科大学 看護



学部 1階 精神・地域臨床看護実習室  
 ○対象 壬生町の高齢者、未就学児と保護者（事前の申し込みは不要です）  
 ○内容 夏です！夏のお楽しみ企画満載！暑さに負けず楽しみましょう  
 ◎問合せ 獨協医科大学看護学部 種市 ひろみ ☎(87) 2489(内線5182)

初めての方も安心して利用できます

壬生町総合運動場内トレーニングルームでは、初心者の方でも安心してご利用いただけるよう、毎月3回インストラクターによる指導日を行っています。9月、10月は左記のとおり予定しておりますので、ぜひご利用ください。  
 ○インストラクター指導日時  
 ・9月11日(火)  
 午前10時～正午  
 午後1時～3時  
 ・9月16日(日)  
 午前10時～正午  
 午後1時～3時

・9月27日(木) 午後3時～7時  
 ・10月9日(火) 午前10時～正午 午後1時～3時  
 ・10月21日(日) 午前10時～正午 午後1時～3時  
 ・10月25日(木) 午後3時～7時  
 ○使用料金 一人につき1時間150円（ゆうがおスポーツクラブ会員は1時間100円）  
 使用料金のみでインストラクターによる指導を受けられません。

◎申込・問合せ スポーツ振興課 ☎(82) 2345

第17回町長杯争奪ソフトボール大会参加チーム募集

○日時 9月16日(日)・23日(日)  
 ○会場 壬生町総合運動場  
 ○参加資格 町内在住在勤者で年齢18歳以上の男子チーム（学生は除く）  
 ○参加料 7,000円（協会登録チームは5,000円）  
 ○参加申込 8月31日(金)までに、町ソフトボール協会事務局へお申し込みください。  
 ◎問合せ 町ソフトボール協会事務局 福田方 ☎(82) 9678

78 携帯090(2439)1864

平成30年度第3回町民グラウンド・ゴルフ大会参加者募集

町民の皆様方の健康増進と親睦をはかるため、標記のとおり平成30年度第3回町民グラウンド・ゴルフ大会を開催いたします。奮ってご参加くださいますようご案内いたします。  
 ○主催 壬生町グラウンド・ゴルフ協会  
 ○実施日 9月4日(火)※小雨延期(午前8時に決定します) 延期の場合は9月11日(火)に実施予定  
 ○会場 壬生町総合運動場Cグラウンド  
 ○集合締切時刻 午前8時30分(遅刻した場合は参加できません。)

○参加資格 壬生町在住の方  
 ○申込方法 当日会場にて受付  
 ○参加料 500円（協会登録者は無料）  
 ○協会への登録 年間会費2,500円（町協会費1,000円、0円、県協会費1,000円、公益法人日本グラウンドゴルフ協会500円）  
 ○持参品 グラウンド・ゴルフ用品（お持ちでない方は申し出てください。）  
 ◎問合せ 壬生町グラウンド・ゴルフ協会  
 会長 日向野有功(ヒガノユウコウ) ☎(82) 0184  
 副会長 星野トヨ(ホシノトヨ) ☎(82) 1887

第7回壬生町オープンジュニアシングルステニス大会参加者募集

○主催 壬生町体育協会テニス部  
 ○期日 10月8日(月) 体育の日 集合受付午前8時30分※雨天中止  
 ○開催場所 壬生町総合運動場テニスコート  
 ○参加資格 ビギナーズ（初めて試合に出る人、または試合経験の少ない人）  
 ○種目・定員  
 ・小学4年生以下（混合）  
 ・小学6年生以下（混合）  
 ☆2種目で24名  
 ・レッドボール使用、ミニコートでの試合（混合）20名  
 ※参加状況や天候により変更あり  
 ○試合方法 ブロックによるリーグ戦後、順位別トーナメント戦（参加人数により変更あり）4ゲーム先取ノードバンテージ  
 ○参加料 1人当たり1,500円（当日徴収します）

黒川の里ふれあいプール だいたいオープン中です！

黒川の里ふれあいプールは、9月2日(日)まで無休で開設しています。家族のレジャーや夏休みの思い出づくりなどに、ぜひご利用ください。  
 ◎開設期間 9月2日(日)まで【期間中無休】  
 ○開設時間 午前9時～午後6時（入場受付は午後5時まで）  
 ○使用料金 (1人あたり)  
 一般(高校生以上) 700円  
 小・中学生 400円  
 幼児 無料  
 ロッカー使用料(1回) 100円  
 ◎問合せ 黒川の里ふれあいプール ☎(82) 9479



8月中にお届けください！

「児童扶養手当現況届」、「特別児童扶養手当所得状況届」及び「ひとり親家庭医療費受給資格者証の更新」について

受給者の方は、毎年8月1日現在における対象児童の状況及び受給者の前年の所得状況等を確認するため、届出をすることになっていきます。

届出をしなかった場合、8月分から手当等が受給できなくなりしますので、まだお済みでない方は、必ず8月末日までにお手続きいただきますよう、よろしくお願いいたします。

※児童扶養手当はひとり親の手当です。特別児童扶養手当は障害児を養育する方の手当です。いずれも受給要件があります。

◎問合せ こども未来課子育て支援係 ☎(81)1831

両親学級のお知らせ

町では、出産や育児について学んでいただくために、両親学級を開催しております。生まれてくる赤ちゃんのためにぜひご参加ください。

- 持ち物 母子健康手帳・父子手帳（妊娠届出時にお渡ししたもの）
- 参加費 無料
- ◎問合せ こども未来課母子保健係 ☎(81)1887

内 容	日 時	場 所
<p><b>自己紹介</b> 実習 ・沐浴実習（赤ちゃん人形を使ってお風呂に入れてあげよう！） ・パパの妊婦体験</p> <p><b>講義</b> ・産前、産後のパパの役割、生活の変化について ・おっぱいの手入れの仕方 ・利用できる制度について ・子育て支援センター☆ひよこ☆に来ている親子との交流（9月、3月のみ実施）</p>	<p>9月15日（土） 9：00～11：30</p>	<p>保健福祉センター 2階 ボランティア室</p>

「ポケット」子育て支援講座

※予約が必要です。1週間前までに上記までご連絡ください。  
※ママ同士の情報交換や助産師さんへの質問もできます。

- ☆生涯学習館会場
- \*ポケット 夏まつり
- （親子ふれあいサロン）（すくすく広場）合同企画
- いろいろなゲーム、縁日メニューで中学生といっしょにみんなで盛り上がりましょう！
- 日時 8月24日（金）午前10時～11時30分
- 場所 生涯学習館 講堂
- 対象 ご家族みんなでご一緒にどうぞ！！
- 参加費 無料
- 内容 いろいろなゲームかき氷 ポップコーン 大抽選会もあります

\*親子ふれあいサロン

- 日時 9月14日（金）午前10時～11時30分
- 場所 生涯学習館 日本間
- 内容 お月見団子とけんちん汁
- 参加費 無料
- ※飲み物は、各自ご持参ください
- ※8月の親子ふれあいサロンはお休みです。

☆南犬飼地区公民館会場

- \*すくすく広場
- 日時 9月27日（木）午前10時～11時30分
- 場所 南犬飼地区公民館 日本間（集合）
- 内容 公園に行こう（しゃぼんだまと水鉄砲あそび）
- 参加費 無料
- ※飲み物は、各自ご持参ください
- ※8月のすくすく広場はお休みです。

\*ポケット カフェ

- ホッとひといき、お茶しながらおしゃべりしませんか？子どもたちは、絵本の読み聞かせなどでスタッフが相手します。
- 日時 8月2日・9日・16日（木）9月6日・13日・20日（木）午前10時～午後2時
- 参加費 50円
- 場所 まちかど文庫（南犬飼地区公民館 分館）

※いずれの行事も、対象は、未就学児とその保護者の方

○主催 壬生町子育て支援グループ「ポケット」  
（壬生町教育委員会 委託事業）

◎問合せ 岡本 ☎(82)0983 加藤 ☎(86)3023

児童館からのお知らせ

★「はじめての児童館」  
児童館をはじめて利用する親子を応援します。（毎月1回）

- 日時 9月19日（水）午前10時30分～11時30分
- 内容 館内の案内・利用の仕方・読み聞かせ・自由遊び
- 申込 前日までに要申込/電話可

★マミータイム

- 小物づくりをきっかけに子育て・ママ友づくりを応援します。（毎月1回）
- 【フェルトスイーツマグネット】
- 日時 9月21日（金）午前10時～正午（クラフト受付 11時30分まで）
- 対象 未就園児親子
- 内容 クラフトタイム・読み聞かせ・自由遊び
- 申込 不要・時間内自由参加
- ◎申込・問合せ 町児童館 ☎(82)7388

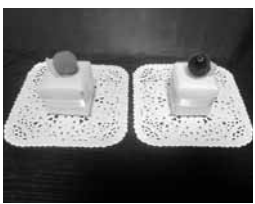

## 子育て支援センターからのお知らせ

### 「アートバルーン教室」 参加者募集

- 日 時 8月25日(土) 午前10:00~11:00  
\*受付9:45まで
- 会 場 保健福祉センター内 2F母子室
- 内 容 『ひらひらちようちよとゆらゆらお花』
- 講 師 <sup>すずせから</sup> <sup>のりこ</sup> 鈴村 紀子 氏
- 参加費 無料
- 準 備 なし
- 定 員 未就学児と保護者20組程度
- 申込み 電話可・8/20まで受付

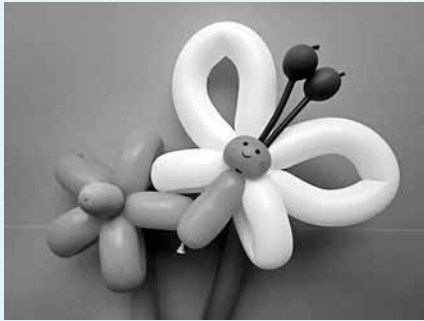

### 「親子ピクス」参加者募集

- 講 師 OKJエアロピクファミリー認定インストラクター <sup>おほし</sup> <sup>みつこ</sup> 大橋 光子 氏
- 日 時 9月8日(土) 午前10:00~12:00  
\*受付9:50まで
- 会 場 保健福祉センター 大会議室
- 申込み なし(受け付け時間厳守)
- 内 容 親子ピクス実技
- 持ち物 タオル・飲み物
- その他 動きやすい服装で参加しましょう!

### ファミサポ講習会/「保育の心」参加者募集

- 日 時 9月12日(水) 午後2:00~4:00  
\*受付1:50まで
- 会 場 保健福祉センター内 1F会議室
- 内 容 『脳科学から見た子どものこころからの発達』
- 講 師 <sup>やまおか</sup> <sup>よしこ</sup> 臨床心理士 山岡 祥子 氏
- 申込み 電話可・9/12まで受付

#### ・3件共通問合せ

◎問合せ 子育て支援センター ☎(82)3309

### 平成30年度統計グラフ栃木県コンクールの作品を募集しています

県内の小学生・中学生・高校生・学生及び一般の方を対象に、統計グラフの作品を募集します。

○課題 自由。ただし、小学校4年生以下の応募については、児童が自ら観察又は調査した結果をグラフにしたものとし、ます。

○用紙の大きさ B2判(仕上げ寸法72・8cm×51・5cm)縦・横どちらでも可能です。

○紙質・色彩 自由。ただし裏面の板張り(パネル仕上げ)、表面のセロハンカバーは不可。

○応募点数 1人で何点でも応募可。ただし、2枚以上にわたる「シリーズ作品」は不可。

○合作 1つの作品について5人以内。

○その他 第三者が作成したイラストや写真などは使用しないでください。

○送り先 栃木県統計課 〒320-8501 宇都宮市埴田1-1-20

○締切 9月5日(水)まで(県統計課必着)

※入賞作品の発表は9月下旬

に行い、1月10日(木)開催の「栃木県統計大会」において表彰します。なお、優秀作品は全国コンクールに出品します。

○主催 栃木県・栃木県教育委員会・栃木県統計協会

◎問合せ 県統計課 ☎028(623)2242

http://www.pref.tochigi.lg.jp/c04/pref/toukei/toukei/top.html

### 大人の責任と役割、憲章の理念を实践しましょう!

栃木県では、子どもを育てるための大人の基本理念や行動指針として、平成22年2月に「とちぎの子ども育成憲章」を制定しました。

この憲章は、県民が力を合わせて子どもたちを健全に育てていくために、大人が具体的に取り組む姿勢を分かりやすく示しています。

是非、子どもたちが夢や希望を持ち心豊かでたくましく成長するために、私たち大人が積極的に子どもたちと関わっていきましょう。

なお、毎年7月は、「青少年の非行・被害者防止全国強化月間」、11月は、「子ども

若者育成支援強化月間」となっております。



### カニ釣りわくわくキャンプ

○期日 10月6日(土)~7日(日)(1泊2日)

○内容 テント設置、テント泊、野外調理、カニ釣りほか

○募集人員 栃木県民一般15組(小学生以上)

#### ○参加費

大人 4,400円  
高校生 4,000円  
中学生 3,800円  
小学生 3,700円

○申込方法 はがき・FAX・電話・メールで施設へ申し込む

#### 必要事項

・事業名「カニ釣りわくわくキャンプ」

・代表者氏名(漢字、ふりがな)・郵便番号・住所・電話番号

# 図書館からのお知らせ

## 移動図書館 (BM) 8月の日程

24日(金)	おもちゃのまち (おもちゃ団地協同組合北側駐車場)	14:00~16:00
--------	------------------------------	-------------

## 移動図書館 (BM) 9月の日程

5日(水)	藤井小学校	13:00~14:00
6日(木)	羽生田小学校	13:00~14:00
7日(金)	稲葉小学校	13:00~14:00
11日(火)	壬生北小学校	13:00~14:00
12日(水)	壬生東小学校	13:00~15:00
13日(木)	睦小学校	13:00~15:00
19日(水)	安塚小学校	13:00~15:00
28日(金)	おもちゃのまち (おもちゃ団地協同組合北側駐車場)	14:00~16:00

※なお、天候や行事の都合により上記日程、時間が変更になることがありますので、ご了承ください。

※移動図書館「おもちゃのまち」は一時的に、おもちゃ団地協同組合北側駐車場に変更となっておりますので、ご注意ください。

### ○おはなし会 8・9月の日程

図書館では、スタッフ・ボランティアによる子ども向けの読み聞かせを開催しております。

#### ・おはなしひろば

8月4日(土)・11日(土)・18日(土)・25日(土)  
9月1日(土)・8日(土)・15日(土)・22日(土)・29日(土)  
14:00~14:45

#### ・親子おはなし会

(3・4・5才向け) 8月11日・9月8日(土) 11:00~11:30  
(0・1・2才向け) 8月16日・9月20日(木) 11:00~11:30

#### 《共通事項》

○会 場 図書館2階児童室

○問合せ 町立図書館 ☎(82)8543

・参加希望者の氏名、性別、10月6日現在の年齢(学年)  
○締切り 9月5日(水)  
○その他 定員を超える場合は抽選  
◎申込み・問合せ  
とちぎ海浜自然の家  
〒311-1412  
茨城県銚田市玉田336-2  
☎0291(37)4004

FAX 0291(37)4008  
メール  
kaihin-info@mf.or.jp  
(申込み専用) (担当課 担当 小菅・橋本)  
○期日 10月27日(土)~28日(日)(1泊2日)  
**海浜秋まつり**

○内容  
全体活動：おまつり広場  
(創作活動、ミニゲーム、さんまの網焼き)  
マグロの解体ショー  
さつまいも掘り体験とつば焼きいも試食  
自由活動：ナイトハイク、ハロウィンパーティー、プール活動

○募集人員 栃木県民一般約200名  
○参加費  
大人 6,400円  
高校生4,900円  
中学生4,200円  
小学生4,000円  
3歳以上学齢前 3,000円  
3歳未満 300円  
○申込方法 はがき・ファックス・電話・メールで施設へ申し込む  
Ⅱ記入事項Ⅱ  
・事業名 「海浜秋まつり」  
・代表者氏名 (漢字、ふりがな)  
・郵便番号・住所・電話番号  
・全参加希望者名、性別、10月27日現在の年齢(学年)  
○募集期間 8月14日(火)~9月17日(月)  
○その他 定員を超える場合は抽選  
◎申込み・問合せ  
とちぎ海浜自然の家  
〒311-1412  
茨城県銚田市玉田336-2  
☎0291(37)4004  
FAX 0291(37)4008  
メール  
kaihin-info@mf.or.jp  
(申込み専用) (担当課 担当 小菅・橋本)

実施日	学校名	時間
10月1日(月)	藤井小学校	13時30分~
10月2日(火)	稲葉小学校	
10月3日(水)	羽生田小学校	
10月4日(木)	安塚小学校	
10月5日(金)	睦小学校	
10月9日(火)	壬生北小学校	
10月10日(水)	壬生小学校	
10月11日(木)	壬生東小学校	

○問合せ 学校教育課学校教育係 ☎(81)1870

**小学校就学時健康診断のお知らせ**  
就学時の健康診断は、お子様が元気に小学校へ通学できるように入学する前年に行うことが学校保健安全法によって定められています。8月中旬に就学時健康診断の日時と会場(小学校)を指定した通知書を送付いたします。  
なお、当日病気などで都合が悪い場合、通知が届かない場合、内容に誤りがあった場合などはお手数をおかけしますが、お早めに教育委員会事務局学校教育課へご連絡ください。

**小学校就学時健康診断のお知らせ**



## 社会福祉法人壬生町社会福祉協議会職員採用試験のお知らせ

社会福祉法人壬生町社会福祉協議会では、平成31年4月1日に採用する職員の採用試験を次のとおり行います。

### 1. 職種、採用予定人員等

職 種	採用予定人員	受験資格
事 務	若干名	<ul style="list-style-type: none"> <li>昭和58年4月2日以降に生まれた方で、平成31年3月末までに、社会福祉士、精神保健福祉士、社会福祉主事任用資格（社会福祉法第19条第1項で定める任用資格は除く。）のいずれかの資格を有する方、もしくは受験資格を取得する見込みの方</li> <li>普通自動車運転免許を有する方（平成31年3月末までに取得する見込みの方）</li> </ul>

### 2. 試験の日時、場所及び合格者発表

区 分	日 時	場 所	合格者発表
第1次試験	平成30年11月25日(日)	壬生町保健福祉センター	平成30年11月29日(木)
第2次試験	平成30年12月中旬に実施	同上	第2次試験受験者全員に合否を通知します。

### 3. 試験の種目及び内容

区 分	第1次試験	第2次試験
種 目	教養試験、一般性格診断	集団及び個別面接試験
	作文	健康調査

### 4. 受験手続

- (1) 試験案内及び申込書の請求
  - (ア) 壬生町社会福祉協議会で配付します。
  - (イ) 壬生町社会福祉協議会のホームページ<http://mibu-shakyo.net>からもダウンロードできます。
- (2) 試験申込の受付期間
 

受付期間は、土、日、祝祭日を除く、平成30年10月26日(金)から平成30年11月9日(金)です。
- (3) 申込方法
 

本会事務局へ直接持参するか、郵送（期限内必着）で申し込みください。

#### お申込・問合せ先

詳細は、職員採用試験案内でご確認ください。  
 社会福祉法人壬生町社会福祉協議会  
 〒321-0214 栃木県下都賀郡壬生町大字壬生甲3843番地1  
 （壬生町保健福祉センター内）  
 電話0282-82-7899  
 HP：http://mibu-shakyo.net  
 Email: info@mibu-shakyo.net

## リレー・フォー・ライフ・ジャパンとちぎ2018開催のお知らせ

「リレー・フォー・ライフ・ジャパンとちぎ2018」は、対がん協会が主催し、全国各地で開催されているがん患者支援のチャリティイベントです。毎年、壬生町の皆様のご協力を得て、「壬生総合公園陸上競技場」で開催させていただいております。チャリティイベントということで、がんの方はもちろん、健康にかかわる様々な職種の方や学生など、多くのボランティアの力によって支えられているイベントです。昨年度も、多くの方にご来場いただき、がんについて学びながら楽しんでいただきました。

リレー・フォー・ライフは、仲間と命の尊さを伝え分

かち合う場です。がんの方やそのご家族、医療・福祉に携わる方、学生、がんに関心を持ってくださる多くの方々、そして何より壬生町役場の皆様の協力を得て、24時間開催しております。2人に1人ががんにかかる時代ともいわれていますが、なかなかがんについて知る機会はないのではないのでしょうか。イベントでは、様々な情報を得ることもできますし、専門医の相談コーナーもあります。いろいろなキャラクターも参加して、小さなお子さんも楽しめる催物もあります。是非、多くの壬生町の皆様のご来場、お待ちしております。

**開催場所：とちぎわんぱく公園隣「壬生総合公園陸上競技場」**

**開催日時：9月8日(土曜日)正午から9日(日曜日)正午まで（24時間開催）**

**【主催】**日本対がん協会 リレー・フォー・ライフとちぎ実行委員会

**【問合せ】**E-mail：rflj.tochigi@gmail.com

FAX：028-650-4421 TEL：090-4201-7144



8月は、「北方領土返還運動全国強調月間」です。

北方領土の1日も早い返還実現のため、皆様の御協力をお願いいたします。

## 「平成30年7月豪雨災害義援金」の受付について

台風第7号及び梅雨前線等に伴う大雨により、西日本を中心に多くの被害が発生しています。被災された方を支援するために、社会福祉協議会では、以下のとおり義援金の受付を実施することになりましたので、皆様のご協力をお願いいたします。

## ○義援金名称

「平成30年7月豪雨災害義援金」

## ○受付期間

平成30年7月10日(火)～平成30年12月31日(月)まで

## ○受付窓口

- ・町社会福祉協議会(保健福祉センター内)
- ・町役場本庁(健康福祉課)
- ・町役場稲葉出張所
- ・町役場南犬飼出張所
- ・おもちゃ博物館(募金箱のみ)
- ・ハイウエーパークみらい館(募金箱のみ)

## ○銀行振込による受付

## ■足利銀行・栃木銀行

- 1 金融機関と口座番号(以下の金融機関で振込手数料無

料の専用「振込依頼書」をご利用ください)

- ・足利銀行 県庁内支店(普) 17559

- ・栃木銀行 本店(普) 1403453

- 2 口座名義(いずれの金融機関も共通)

- ・日本赤十字社栃木県支部

- 3 振込依頼書に義援金名称を必ず記入してください。

## ■ゆうちょ銀行

- 1 口座番号「0013008-635289」

- 2 加入者名「日赤平成30年7月豪雨災害義援金」

## ○その他

お預かりした義援金は被災状況に応じて按分され、各被災府県へ届けられます。特定の被災府県への寄付は町社会福祉協議会(保健福祉センター)のみの受付となります。

## ○問合せ

日本赤十字社壬生町分区(町保健福祉センター内)

☎(82)7899

## ブロック塀等の安全対策について

平成30年6月18日に発生した大阪府北部を震源とする地震(最大震度6弱)により、石塀やブロック塀(以下「ブロック塀等」という。)が倒壊し、死傷者が出るなど大きな被害が発生しました。

本町においても、平成23年3月11日に発生した東北地方太平洋沖地震の際、被害の大小はありますが、100件近いブロック塀等が倒壊する被害が発生しています。

建築基準法では、ブロック塀等が倒壊しないための最低限の基準を定めています。ブロック塀等の改修及び新設をする場合は、基準を守っていただくようお願いします。

また、既存のブロック塀等についても、基準に従い設置されていない場合や劣化の具合によっては倒壊のおそれがありますので、安全点検を実施するとともに、必要に応じて補強工事や撤去などの安全対策の実施をお願いします。

ブロック塀等の安全点検や安全対策については、建築士等の専門知識を有する方に相談していただくことをおすすめします。

なお、ブロック塀等の基準については下記のリンクを参考にしてください。

<http://www.pref.tochigi.lg.jp/h10/blockhei.html>

外部サイト:

栃木県ホームページ



## 「平成30年大阪府北部地震災害義援金」の受付について

日本赤十字社では、以下のとおり義援金の受付を実施することになりましたので、皆様のご協力をお願いいたします。

## ○義援金名称

「平成30年大阪府北部地震災害義援金」

## ○受付期間

平成30年6月22日(金)～平成30年9月28日(金)まで

○受付窓口・町社会福祉協議会(保健福祉センター内)・町役場本庁(健康福祉課)・稲葉出張所・南犬飼出張所

## ○銀行振込による受付

## ■足利銀行・栃木銀行

- 1 金融機関と口座番号(以下の金融機関で振込手数料無料の専用「振込依頼書」をご利用ください)

- ・足利銀行 県庁内支店(普) 17559

- ・栃木銀行 本店(普) 1403453

- 2 口座名義(いずれの金融機関も共通)

- ・日本赤十字社栃木県支部

- 3 振込依頼書に義援金名称を必ず記入してください。

## ■ゆうちょ銀行

- 1 口座番号「00120-5-587864」

- 2 加入者名「日赤平成30年大阪府北部地震災害義援金」

○問合せ 日本赤十字社壬生町分区(町保健福祉センター内) ☎(82)7899



下野市♥上三川町♥壬生町

1市2町のあくあくスポットを巡る  
安心の婚活バスツアー開催!



# 連携婚活

## バスツアー

2018.9.8(土)【10:00~17:30】

### 募集要項

- 募集人数** 男性21名 女性21名
- 対象年齢** 20歳~45歳まで
- 参加条件** 男性:下野市・上三川町・壬生町に居住・在勤の方。  
女性:居住、在勤地域は問いません。
- 参加費** 男性:6,000円(税込) 女性:1,500円(税込)
- 応募方法** 下記お問い合わせの電話番号または、  
URL・メールアドレスから応募ください。
- 応募締切** 2018年8月27日(月)  
※応募状況により前後する場合がございます。
- 決定通知** 抽選後、メールおよび郵送にて  
当選のご連絡をさせていただきます。
- 集合場所** 上三川町 上三川いきいきプラザ  
栃木県河内郡上三川町上蒲生127-1



BBQランチ&フルーツを堪能!

7/30(月)受付スタート

お申込み <http://www.konkatsu-renkei.com>

TEL

050-3651-5511

Mail

[mmaster@happiness-tour.com](mailto:mmaster@happiness-tour.com)



※掲載の写真はイメージです。※時間・内容が一部変更になる場合がございますので予めご了承ください。  
 ※着衣が汚れる可能性がございますので予めご了承ください。 ※雨天時の場合、会場が変更になる場合がございます。  
 ※皆様に楽しんでいただけますよう、極力男女の人数差がでないように設定しておりますので、キャンセルのないよう、  
 ご理解・ご協力をお願いいたします。

イベント企画 下野市・上三川町・壬生町 連携会議

旅行企画・実施

株式会社スターツーリスト 東京都知事登録旅行業第2-6886号 全国旅行業協会正会員  
 東京都千代田区岩本町1-1-6 渡東ビルディングANNEX II 5F 総合旅行業務取扱管理者 尾尻昌弘  
 詳しい旅行条件につきましてはハピネスツアー専用サイト <http://www.happiness-tour.com>よりご確認ください。

# 夜 間 ・ 休 日 の 診 療 機 関

◆壬生町在宅当番医 9:00~17:00

日付	病 院 名	自治会名	電話番号
8月5日	松 本 内 科 医 院	栄 町	☎82-2002
8月11日	佐 藤 医 院	安 塚 一	☎86-0123
8月12日	島 田 医 院	安 塚 二	☎86-0011
8月19日	小 倉 医 院	上 通 町	☎82-0057
8月26日	多 島 外 科 胃 腸 科	車 塚	☎82-7500
9月2日	陣 内 医 院	城 内	☎82-0242
9月9日	大 橋 内 科 クリニッ ク	福 和 田	☎82-8522
9月16日	か と う 小 児 科	落 合	☎82-7576

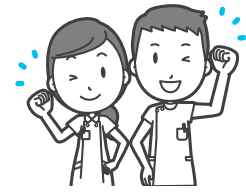

◆栃木地区急患センター 栃木市境町27-15 ☎22-8699

診療日時	平日（月～土曜日）	19:00～22:00 内科（小児を含む）のみ
	休日（日曜日）	内 科 9:00～21:00 外 科 9:00～17:00 小児科 18:00～21:00
	休日（祝日・年末年始）	内科（小児を含む）、外科 9:00～21:00

※受診する際は、事前に電話確認をしてお出かけください。

◆とちぎ救急医療電話相談

急な病気やけがについて、経験豊富な看護師が相談に応じます。

【子ども】月曜日～土曜日 18:00～翌朝8:00 ☎028-600-0099 プッシュ回線#8000  
日曜日・祝日 24時間

【大人】毎日 18:00～22:00 ☎028-623-3344 プッシュ回線#7111

## 「自殺予防いのちの電話」

日 時 毎月10日 午前8時 ～ 翌日11日 午前8時の24時間

相談内容 自殺予防相談（死にたい、死のうと思っている。生きている意味がないなど。）

相談番号 0120-783-556 \*通話料金無料

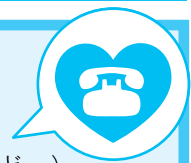

## 壬生町防災行政無線システムについて

### 放送内容の確認(電話応答装置)

「放送されていることに途中で気付いた」「風が強くて放送内容がよく聞こえなかった」という場合は、次の番号に電話すると放送内容を聞くことができます。

電話番号 0282-82-9000

### 拡声子局(町内30か所)の機能

- 拡声放送……各子局から、マイクを使って、スピーカーによる拡声放送ができます。
- 連絡通話……各子局から防災センター、壬生町役場へ装置を使用し無線による連絡通話ができます。

その他にも、こんな機能があります。

- 防災メール  
登録制のメールです。下記『防災メールの配信』を参照してください。
- エリアメール  
壬生町内で緊急連絡を要する災害が起こった際に、町内の携帯電話にメールを一斉に送信します。

### 河川監視カメラの設置

3か所にカメラ子局を設置しています。このカメラの画像は、壬生町の公式ウェブサイトにある防災WEB上で見ることができ、河川の状況を把握することができます。

- ・ URL <http://www.bousai-mibu.jp/bousai/ksndata/>
- 黒川（羽生田学童橋付近）
- 恵川（黒川合流部付近）
- 黒川（地藏橋付近）



### 防災メールの配信

役場に放送した拡声子局からの案内と同じ内容を、携帯電話やパソコンなどにメールで配信します。事前登録が必要ですので、次により登録ください。登録方法は、携帯電話・パソコンなどから下記QRコードやURLへアクセスしてください。

・ URL <http://www.bousai-mibu.jp/mail/pub/>

・QRコード



### 防災サイト等

- ・気象庁(災害情報や気象警報、雨雲レーダーなど) <http://www.jma.go.jp/jma/menu/menulash.html>
- ・栃木県防災HP(防災情報) <http://www.pref.tochigi.lg.jp/kurashi/bousai/realtime/index.html>
- ・壬生町公式ウェブサイト(支援情報など) <http://www.town.mibu.tochigi.jp/>
- ・壬生町防災WEB(緊急情報や河川水位情報) <http://www.bousai-mibu.jp/>
- ・災害時の電話利用方法 <http://www.tca.or.jp/information/disaster.html>
- ・東京電力(停電情報や無料のスマートフォンアプリによる停電・雨雲レーダーの紹介) <http://teideninfo.tepco.co.jp/>



壬生町防災行政無線に関するお問合せは

総務課 消防防災係 ☎81-1808

# 8月16日～9月15日



行事	黒川の里ふれあいプール ～9月2日(日)まで 【期間中無休】 壬生ふるさとまつり (8月25日(土)壬生町総合公園陸上競技場)
----	--

## 8月

		こども	おとな
16	木	夏休み絵画教室 (13:15～15:15 城址公園ホール) 17日まで	
17	金		
18	土		
19	日		
20	月		窓口業務時間延長日 (17:15～19:00 本庁 住民課・税務課・こども未来課・健康福祉課)
21	火	1歳6か月児健診 (13:00～13:45 保健福祉センター)	
22	水	夏休み小学生対象せみの抜け殻のオブジェ作り教室 (10:00～壬生町児童館) なかよし相談 (9:30～12:00保健福祉センター) おっばい相談 (10:00～11:30)	集団健診 (8:30～保健福祉センター) 刃物研ぎ (9:00～13:00南犬飼出張所自転車置場)
23	木	ベビーチャピール (9:30～子育て支援センター)	人権・行政相談 (13:00～稲葉地区公民館) 結核検診 (10:00～稲葉地区公民館(午前)、保健福祉センター(午後))
24	金	チャピールーム (9:30～子育て支援センター)	結核検診 (10:00～壬生町役場(午前)、南犬飼地区公民館(午後))
25	土	バルーンアート (10:00～子育て支援センター)	壬生ふるさとまつり (8:30～壬生町総合公園陸上競技場) 夕顔寄席 (13:00～城址公園ホール(中央公民館))
26	日		
27	月		窓口業務時間延長日 (17:15～19:00 本庁 住民課・税務課・こども未来課・健康福祉課)
28	火	3歳児健診 (13:00～13:45 保健福祉センター)	
29	水		
30	木		
31	金		第12回おもちゃ団地夏まつり (16:00～バンダイ・モールドセンター芝生広場) 8月の納税等 納期限

## 9月

1	土		水道メーター検針 (9/1～9/10) (9:00～町内)
2	日	壬生論語検定 (8:30～社会教育施設)	
3	月		窓口業務時間延長日 (17:15～19:00 本庁 住民課・税務課・こども未来課・健康福祉課) シルバー人材センター新規会員入会説明会 (13:30～シルバーワークプラザ)
4	火	4か月児健診 (13:00～13:45 保健福祉センター)	
5	水	ベビーマッサージ (10:30～子育て支援センター) プチ工作 (15:00～)	敬老のつどい (10:30～城址公園ホール (中央公民館))
6	木		集団健診 (女性の日)・託児有 (8:30～保健福祉センター)
7	金		
8	土	親子ピクス (10:00～保健福祉センター)	
9	日	壬生論語検定 (8:30～社会教育施設)	壬生町防災訓練 (8:30～壬生東小)
10	月		窓口業務時間延長日 (17:15～19:00 本庁 住民課・税務課・こども未来課・健康福祉課)
11	火	未就園児親子対象教室 (なかよしルーム・きらきらコース)(10:00～児童館) 10か月児健診 (13:00～13:45 保健福祉センター)	刃物研ぎ (9:00～13:00 役場本庁西側車庫)
12	水	地域支援活動 (10:00～おもちゃのまちゆうゆ館) おっばい相談 (10:00～11:30 保健福祉センター) 講話「脳科学から見たこどもの心とからだの発達」(14:00～子育て支援センター) プチ工作 (15:00～児童館)	
13	木	未就園児親子対象教室 (なかよしルーム・にこにこコース)(10:00～児童館)	心配ごと特別相談 (弁護士相談) (10:00～12:00 保健福祉センター) 集団健診 (8:30～城址公園ホール (中央公民館))
14	金		集団健診 (8:30～保健福祉センター)
15	土	ベビーマッサージ (10:30～子育て支援センター) 両親学級 (9:00～11:30 保健福祉センター) 運動会 (8:30～藤井小学校・壬生北小学校)	

毎月第3日曜日は  
ふれあい育む  
家庭の日

毎月第3日曜日は家庭の日です。  
この機会に家族の絆を深めてみませんか？  
※一部施設で優待制度があります。(詳細は県HP参照)  
◎問合せ 教育委員会事務局生涯学習課(☎81-1873)

8月の  
納税等

- 町県民税……………(2期)
- 国民健康保険税……………(2期)
- 介護保険料……………(2期)
- 後期高齢者医療保険料……………(2期)

納期限 8月31日(金)

## 青年海外協力隊が表敬訪問

6月15日(金)、独立行政法人国際協力機構(JICA)のボランティア事業2018年度1次隊において、青年海外協力隊として海外に派遣される、本町出身の小平直人さん(22歳)が、7月10日の出発を前に、小菅一弥町長を表敬訪問されました。



小平さんはザンビアに派遣され、公立の初等学校において、教員として算数・理科・体育の実施などにあたられます。任期は32年7月までの2年間となります。

## 壬生町社会福祉協議会へ「チャリティー交流会」で集まった寄付金を

壬生町文化協会(藍田収会長)は、5月19日・20日の二日間にわたり「第8回壬生町文化協会チャリティー交流会」を盛大に開催しました。参加団体や来場者の協力により集まった寄付金は総額91,290円になり、町の福祉に役立ててほしいと6月13日、壬生町社会福祉協議会長へと手渡されました。

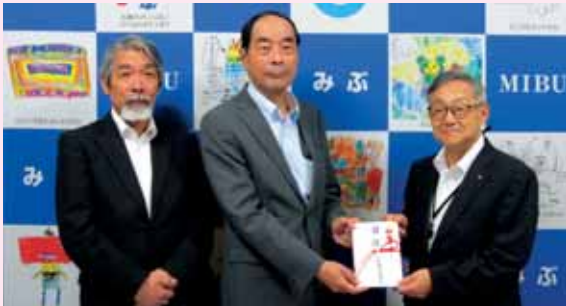

## 寄 附

下記の方より、社会福祉に役立ててほしいと寄附がありました。

獨協医科大学病院さくらフェスタ運営委員会  
.....100,000円



下記の方より、まちづくりの推進に役立ててほしいと寄附がありました。

壬生町管工事業協同組合 様 .....300,000円



入賞者は、以下のとおりです。

### 【男子の部】

順位	氏名
優勝	倉金信正
準優勝	渡辺倫夫
3位	鈴木茂機

### 【女子の部】

順位	氏名
優勝	荒川佳子
準優勝	小野タカ子
3位	刀川チイ

※いきいき壬雷クラブ連合会の加入単位クラブには、仲間づくりを基本とする「生きがいくくり」、「健康づくり」、「地域づくり」を目指した活動に参加して頂ける概ね60歳以上の方であればどなたでも入会できます。是非お友達を誘ってご入会ください。詳しくは、いきいき壬雷クラブ連合会事務局(☎82-7899)まで。

この大会は、グラウンド・ゴルフを通じて、高齢者が楽しい一日を過ごし、体力の維持と身体機能の向上を図ることを目的に毎年開催されています。今年も、26クラブ128名の参加者で行われ、ホールインワンを45回達成するなど、好プレーの連続で会員の皆さんは楽しい一日を過ごされました。

## 第14回いきいき壬雷クラブ連合会 グラウンド・ゴルフ大会開催

5月31日(木)、いきいき壬雷クラブ連合会(毛塚重徳会長)主催のグラウンド・ゴルフ大会が町総合運動場において開催されました。



## わが家のアイドル



## みんなの広場



わたなべのまり  
渡邊日舞莉ちゃん  
(H29.8.27生)  
(万町)



おおたにいずみ  
大谷伊純くん  
(H29.8.22生)  
(安塚二)



くろさきかいた  
黒崎海太くん  
(H29.8.5生)  
(いずみ)



ねもととわ  
根本叶和くん  
(H28.8.24生)(安塚三)

かたて  
叶奏くん  
(H30.5.13生)



そうま  
颯真くん  
(H25.3.26生)

しみずこうし  
清水豪志くん  
(H22.8.30生)



うすいとわ  
臼井都羽ちゃん  
(H29.8.25生)  
(安塚三)



よしだりく  
吉田吏玖くん  
(H28.8.26生)

たかやゆうげん  
高谷悠玄くん  
(H28.8.20生)



ひより  
日依ちゃん  
(H27.1.6生)

かとう あらた  
加藤 新くん  
(H29.8.4生)  
(安塚中央)

次回は10月生まれのアイドルを募集します。

【締切】8月27日(月)

【必要事項】氏名(ふりがな)(複数のアイドルが写っている場合はそれぞれ分かるように明記してください)、保護者名、生年月日、住所、電話番号

【申込方法】町公式ウェブサイトの、わが家のアイドル送信フォーム

http://www.town.mibu.tochigi.jp/dol/ から申込みができます。

後場総合政策課、福葉・南犬飼出張所、子育て支援センターでも受付しています。

【申 込 先】壬生町総務部総合政策課情報広報係

〒321-0292 壬生町通町12-22

Eメールアドレスsougo@town.mibu.tochigi.jp

【備 考】写真は掲載後、原則お返しできませんのでご了承ください。また、町子育てサイトのトップページにもお写真を掲載いたします。

