

広報

みぶ

[KOHO-MIBU]

11 2018
NOVEMBER
月号
No.714



中学生がオーストラリアで 国際交流

第21回壬生町中学生海外派遣事業



結団式にて

第21回壬生町中学生海外派遣事業が、8月11日から8月19日の9日間の日程で実施されました。

この事業は、中学生を海外に派遣し、ホームステイや現地中学生との交流を通じて、外国語による表現力と理解力を高めると共に、国際感覚豊かな青少年の育成と国際交流の推進を図ることを目的として、毎年実施しています。今年も、中学2年生20名をオーストラリア、シドニーに派遣しました。

派遣団員 (敬称略)

団長

青木 靖至 (南犬飼中学校教頭)

団長補佐

森 弥生 (壬生中学校教諭)

団員

壬生中

・黒川 綾斗	・森嶋 天空
・田村 白都	・島田 卓朗
・渡辺 翔太	・鈴木 秀和
・清水 樹	・石井 琉成
・鶴吉 瑠菜	・岩原 優奈
・高橋 実	・松本 陽菜

南犬飼中

・井ノ山舜一朗	・小森谷 康輔
・中村 紗彩	・沖 優花
・細内 花衣音	・関 結夏
・杵渕 和花	・山内 花音

派遣先紹介



日本から飛行機で約9時間。

豊かな自然と過ごし易い気候に恵まれた、オーストラリア最大の人口を擁する都市です。

目次

- 2 中学生がオーストラリアで国際交流 第21回壬生町中学生海外派遣事業
- 6 まちトピ
- 9 歴史民俗資料館だより
- 10 11月は年金月間です
- 13 月刊マイナバー
- 14 生活に潤いと楽しさを与える 第31回 公民館まつり
- 18 相談
- 19 催し
- 20 募集
- 21 お知らせ
- 26 介護、こども
- 31 11月16日～12月15日のカレンダー

表紙写真：不安定な天気が続いていましたが、無事に実っていました。雨上がりの稲穂も趣があり、秋の到来を感じました。

研修日程と旅のようす

8月11日

成田空港へ搭乗手続き後、空路シドニーへ

8月12日

シドニーに到着
オペラハウス・ハーバーブリッジ等を見学した
後、語学学校でホストファミリーと対面
それぞれのホストファミリーのもとへホームステイ

8月13日～17日

語学学校で英語研修
QVBやセントメアリー大聖堂、タロンガ動物園等を見学
現地の中高生（コンコルドハイスクール・マリックビルハイスクール）と交流



ハーバーブリッジとともに記念写真



Specialty Language Centre (SLC) 修了証授与



語学研修がんばりました



オペラハウスとハーバーブリッジ



ハーバーブリッジとともに

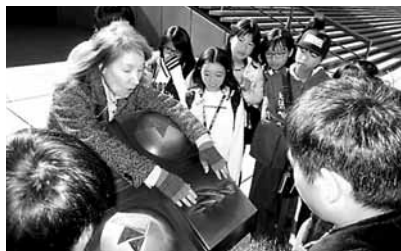

オペラハウスについての説明



ビーチにも寄りました



シドニー市内観光



現地の学生と



すごろくで日本を紹介



紙相撲を紹介

8月18日

ホストファミリーと過ごす
最後の1日

8月19日

一生の思い出を手に入れて
帰国



福笑いを紹介



折り紙を紹介



交流校の先生と



海外派遣で学んだこと

壬生中学校 石井 琉成

僕は、九日間の海外派遣で貴重な時間を過ごすことができました。現地校での語学研修や中高生との交流、日常生活でも常に英語に触れあえる環境です。英会話に不安を抱いていましたが、正しい英語が話せなくても、自信を持って自分の知っている単語とジェスチャーを交えることで、相手に理解してもらえ、事を学びました。現地の中高生との文化交流では、積極的にコミュニケーションを取ることで友達もでき、仲良くなることができました。何事にも果敢に挑戦する事の大切さを改めて実感しました。

僕がお世話になったホストファミリーは、3人家族で3才の女の子がいる家庭でした。夕食後に自宅近くの公園の遊具で一緒に遊んだり、スーパーに買い物に連れて行ってくれたり、とても優しい家族でした。特に、最終日に家族と一緒に訪れた世界遺産ブルーマウンテンズは、天候も良くとても素晴らしい景色でした。また、生活習慣の違いもあり日本での生活が当たり前だった僕には、文化の違いを感じさせられる瞬間がたくさんありました。

僕は、海外派遣で多くのことを体験し学びました。20名の仲間達と得た知識や感覚を共有して、これからの生活に役立てていきたいと思っています。このような機会をくださった人々に、とても感謝しています。ありがとうございました。



ホストファミリーと一緒に



ブルーマウンテンズでアイリスちゃんと



海外派遣を通して

南犬飼中学校 柁淵 和花

オーストラリア派遣は、長かったようであつという間に過ぎた9日間でした。この9日間で語学研修、ホームステイ、街の散策、現地中高生との交流など色々な体験をさせていただきました。どの体験も新鮮で忘れる事の出来ない思い出となりました。その中でも、特に心に残った体験が2つあります。

1つはホームステイです。ホームステイでは英語で家族と話すことができました。最初のうちは、聞く事もままならず慌ててしまっていました。あたふたして、結局話すことができないこともありましたが、相手の言葉を落ち着いて聞くうちに英語が自然に聞き取れるようになりました。そのうちに、少しずつ、自分の言葉が話すことができるようになりました。自然に話すことができたときの喜びは忘れられません。しかし、やっと英語が聞き取れるようになってもその先何もしなければ、どんどん失われるものだと団長の青木先生に聞きました。映画を英語字幕で見たり、英語で話す機会を作ったりこれからも努力を続けて、次に会う時には成長した姿を見せられるようにしたいです。

もう1つは、現地中高生との交流です。交流を通して、積極的に話す大切さと文化の事について学ぶことができました。学校では現地の学校の仕組みを向こうの生徒さんから教えて頂いたりして日本の学校とはまた違う良さを学ぶことができました。文化の違いだけでなく、現地の中高生と日本のあそびをしたときに中高生が楽しく活動しているのを見て、文化の違いを越え、交流することの楽しさが分かりました。

教科書だけでしか学べなかった英語、景色を自分の目と耳で感じることで、本当に良かったです。価値観やものの見方が変わるきっかけになりました。

これからも団員としての自覚をもち、これからの生活に生かしていきたいです。



現地中高生との交流



オーストラリアの学校からのメッセージ

「栃木県民福祉のつどい」開催

8月29日(水)に、第24回栃木県民福祉のつどいが宇都宮市文化会館で開催されました。

このつどいは、県民全体が福祉について考え、参加者が自らの活動への意欲を高める機会として開催されています。その席上で長年、地域福祉の向上に尽力されたことで、次の方々が表彰を受けました。



左から、飯塚スミさん、松井美子さん、中山清さん、須藤清司さん、松本榮四郎さん、田辺敏江さん

栃木県知事表彰

○民生委員・児童委員 小菅陽子、中山清

○社会福祉協議会 飯塚スミ、松井美子

栃木県社会福祉協議会会長表彰

○社会福祉施設・団体従事者 ひまわり会 田辺敏江

こども発達支援センター 小谷彩

栃木県共同募金会会長表彰

○共同募金功労者 玉田洋子

栃木県身体障害者団体連絡協議会会長表彰

○更生援護功労者 須藤清司、松本榮四郎

栃木県心身障害児親の会連合会会長表彰

○表彰 市井治

(敬称略)

壬生町敬老のつどいを開催しました。

9月5日(水)、城址公園ホールにて「壬生町敬老のつどい」が開催されました。お天気にも恵まれこの日を楽しみにしていた、778人(77歳以上で参加希望者)の方が来場され、楽しい一日を過ごされました。

式典では壬生町民の歌の合唱後に、主催者の小菅一弥町長から挨拶があり、町議会議長をはじめとする多数の来賓の方からの祝辞をいただきました。

続いて演芸の部が行われ、午前の部では、松山美由紀さんと来場者が一緒に懐かしい歌を歌って楽しみました。また、くに幼稚園の園児による元気なマーチングバンドの演奏に聴き入っていました。午後の部では、演歌歌手の「美桜かなこ」さんによる歌謡ショーが行われ、客席の隅々まで回って美しい歌声を披露されました。「はたけんじ」さんによる、ものまねショーも行われ楽しいひとときを過ごしました。



栃木県公衆衛生大会表彰受賞

くめかわ ちえ さん、 きむら シズ さん
糸川 智恵さん、木村 シズさん

9月5日(水)、栃木県総合文化センターにおいて「第58回栃木県公衆衛生大会」が開催されました。その席上において多年にわたり精力的に活動し、本町の保健衛生事業の発展・推進に多大なる貢献をされた次の2名の方が表彰を受けました。

大会長表彰【母子保健部門】

壬生町母子保健推進員 糸川 智恵 さん(写真左)

大会長表彰【栄養改善部門】

壬生町食生活改善推進員 木村 シズ さん(写真右)



30年度 救急医療週間記念大会
 56回 栃木県公衆衛生学会
 58回 栃木県公衆衛生大会
 会場



高齢者 交通安全のつどい

9月25日(火)、壬生町保健福祉センターにて、壬生町交通安全協会女性部(たかやまきこ)(高山祐子)部会長が高齢者交通安全のつどいを開催しました。

このつどいは、多発する高齢者の交通事故を未然に防ごうと注意を呼びかける目的で行われたもので、多くの高齢者の方の参加をいただきました。

秋の交通安全運動 町民総ぐるみ運動を実施

秋の交通安全運動が9月21日から30日までの10日間にわたり行われ、「子どもと高齢者の安全な通行の確保と高齢運転者の交通事故防止」「夕暮れ時と夜間の歩行中・自転車乗用中の交通事故防止」「後部座席を含めたすべての座席のシートベルトとチャイルドシートの正しい着用の徹底」「飲酒運転の根絶」「子どもや高齢者に優しい3S運動の推進」「夜間走行中の原則ハイビームの徹底」を重点項目として街頭広報や啓発活動を行い、交通ルールの遵守と正しい交通マナーを促しました。



人権擁護委員に早乙女美恵子氏、岡田基子氏が委嘱

早 乙女美恵子氏、岡田基子氏が平成30年10月1日付けで法務大臣から人権擁護委員に委嘱されました。

人権擁護委員は、地域の皆さんの人権に関する悩みごとなどの相談に応じるほか、街頭啓発活動や小・中学生を対象とした人権講話・ビデオフォーラムなどを通して、人権の大切さについての理解を深めてもらうなど、人権意識の高揚にも務めています。

安全と安心を提供する まごころサービス

鈴木自動車販売グループ

ロータスクラブ壬生車検センター

新車・中古車販売 くるま市店

オートサービス安塚給油所

サイクル&モーターショップ

鈴木自動車販売株式会社

スズキ販売壬生

スタンドスズキ

鈴木輪業

壬生町安塚1170-6

壬生町安塚793-18

壬生町安塚874-3

壬生町安塚1935

TEL:(86)0798

TEL:(86)3188

TEL:(86)0368

TEL:(86)0012

FAX:(86)0903

FAX:(86)3172

FAX:(86)0368

FAX:(86)0903

フリーダイヤル (通話料 当社負担) 0120-12-0798



©株あおい

まちトピ



受験の様子

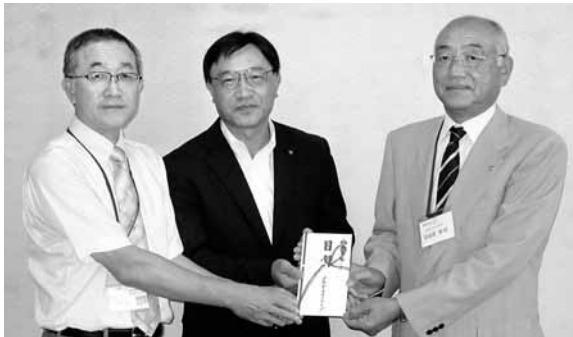

左より 論語検定実施委員会 寺内進 会長
壬生町教育委員会 田村幸一 教育長
壬生ロータリークラブ 奈良部好司 会長

9 月2日～9月27日にかけて城址公園ホール等（その他7会場）を会場に、湯島聖堂公認「壬生論語検定」を壬生論語検定実施委員会、壬生町教育委員会の共催、壬生ロータリークラブの後援のもと実施しました。

壬生町では、江戸時代、壬生藩を治めた鳥居家が論語教育を重視したことから平成19年度以降、論語教育を進め、同藩ゆかりの儒学者、伊藤仁斎が提唱した論語の原点に立ち返る「古義学」に基づき、学校用副読本「壬生論語古義抄」を作成し、各学校にて論語教育を推進しております。

今年度の受験対象者は、小学3年生から中学3年生とし、総勢366名が合格しました。会場では順番待ちに緊張する子どもや保護者と合格を喜び合う子どもの姿が見られました。

また、壬生論語検定を後援する壬生ロータリークラブの奈良部好司会長から壬生論語検定実施委員会の寺内進会長に検定料を支援する25万円の目録が手渡されました。

壬生論語検定を実施しました。

農業用廃ビニール回収のお知らせ

- 期 日** 11月6日(火)～8日(木)
7:00～15:00
上記以外の時間には搬入しないでください。
- 場 所** 下野農協壬生地区営農経済センター
- 回収料金** ※料金は平成29年度のもので、平成30年度の料金は問合せ先にご連絡ください。台貫で計量します。1kg当たり70円(税込)(計量できるのは、2t車普通ボディまでとなります。)
当日、搬入時に料金を負担いただきます。苺出荷組合、トマト部会、にら部会の組合員は別途徴収します。
- 分 別** 塩化ビニールとポリエチレンを分別してください。分別をしていない場合、回収できません。
- その他** 農業空ボトルの回収も行います。
※必ず洗浄してから搬入をお願いします。
※消毒に使用した空き缶類は受付できません。

運搬上のご注意

産業廃棄物を運搬する際に、車両への表示及び書面の携帯が義務付けられておりますので、回収場所へ運搬する場合やほ場から収納する場所に運搬する場合においても、表示及び書面の携帯が必要となります。

(運搬車 両側面の表示見本)

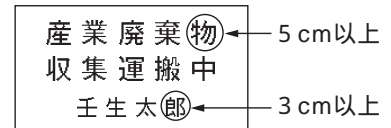

※紙に印刷したものをビニール袋等に入れ、ガムテープ等で車両両側面に表示すること

(運搬車内に携帯する書類見本)

- 氏名及び住所
壬生太郎
栃木県下都賀郡壬生町〇〇〇〇番地
- 産業廃棄物の種類・数量
廃ビニール 〇〇トン
廃ポリ 〇〇トン
- 積載日
平成30年11月〇〇日
- 積載した事業場(住所と同じ)
ほ場 (例) 苺栽培場・トマト栽培場など
栃木県下都賀郡壬生町〇〇〇〇番地
- 運搬先の事業場
JAしもつけ壬生地区営農経済センター
栃木県下都賀郡壬生町大字福和田1001-9
☎0282-82-1103

上記表示資料がJAしもつけ壬生地区営農経済センターに用意しておりますので、ご利用下さい。

問合せ

壬生町農業用廃ビニール処理対策協議会事務局
下野農協壬生地区営農経済センター
☎82-1103



ボランティア活動で地域に貢献を

9月18日(火)、栃木県理容生活衛生同業組合の青年部50名(古澤方有希組織部長)が、地域貢献を目的に、壬生総合公園を拠点とし、献血と清掃ボランティア活動を行いました。

清掃は、8:30~16:00にわたり行い、合計40kgのごみを回収することができました。献血も、赤十字献血センターに献血バスの出張をしていただき、合計60名分の協力がありました。



心もほっこり 「ベビーマッサージ」の すすめ

壬生町子育て支援センターでは、おおむね2ヶ月から9ヶ月のお子さんを対象に月2回ベビーマッサージを楽しんでいます。赤ちゃんは優しく触れられることで、生きる力を得たり、愛されていることを確認し、安らぎます。情緒が安定し、ママと赤ちゃんのコミュニケーションの一つとして活用しています。毎回、ママは赤ちゃんの名前を声かけながら、マッサージをゆったりと進めています。パパの参加も大歓迎です。赤ちゃんはオムツを外し、そつと、オイルに包まれママと見つめ合つても心穏やかな顔になります。ママと赤ちゃんの至福の時です。



秋季みらい館まつりを 開催しました!

10月6日(土)~8日(月・祝)の3日間、みぶハイウェイパークみらい館において、「秋季みらい館まつり」を開催しました。

期間中は、壬生町出身のサトウヒロコさん、安納なおさんによるライブや、みぶ吹奏楽団やアマチュアバンドによる演奏、フラダンスショー等のステージイベントを行いました。

各テントでは、みぶブランド認定品や、壬生町の農産物、茨城県の特産品等が並び、多くの来場者で賑わいました。



ケーブルテレビの
4K専用チューナーは

2018年12月スタート

新4K衛星放送 にも対応!

2018年12月1日よりNHKや民放キー局が4Kチャンネルを新設。4K対応テレビとケーブルテレビの4K専用チューナーがあれば、映画やスポーツ、ドキュメンタリーを4Kの臨場感あふれる映像で楽しむことができます。

※4K専用チューナーは2018年11月頃より順次設置可能となります。料金やお申込みについてはお問い合わせください。

4K対応テレビ



4K対応STB
(専用デジタルチューナー)

新4K衛星放送に
関するお問い合わせは

CATV 栃木ケーブルテレビ 0120-25-1819

「みぶまち健康づくり宣言」認定証が交付されました！

認定された団体は以下の通りです。

六美北部地区お達者サロン むつみの郷
JAしもつけ壬生トマト部会
足利銀行 壬生支店
足利銀行 おもちゃのまち支店
栃木銀行 壬生支店
栃木銀行 おもちゃのまち支店
栃木信用金庫 壬生支店
栃木信用金庫 おもちゃのまち支店
壬生町商工会
壬生町社会福祉協議会
壬生町就労支援施設 むつみの森
子ども発達支援センター ドリームキッズ
壬生町シルバー人材センター
壬生町町民活動支援センター みぶりん

みぶまち健康づくり宣言とは、町の定める健康づくりの要件を満たした企業や団体を町が応援する事業です。

9月18日(火)に壬生町役場正庁で14の事業所や自治会に認定証が交付され、それぞれ特色ある健康づくりの取り組みへの意気込みを発表していただきました。また、その後に野菜摂取イベントが行われました。

小さくパックされたたくさんの種類の野菜からお皿に乗せ計量し、一日の野菜摂取の目安の350gに近づくよう競っていただきました。



藤井小学校放課後子ども教室 カフェ「みちくさ」 第1回ミニ講演会を実施しました



平成30年9月27日(木)に同校ランチルームにてカフェ「みちくさ」第1回ミニ講演会を放課後子ども教室に関わるスタッフや地域の皆さんを対象に開催しました。市貝町より身体障がい者福祉会長の鈴木勲也さんを講師としてお招きし「笑いがあったから 今がある」をテーマに講演頂きました。参加者からは「希望のある人間の強さや人生において考え方を考えることの大切さに学ぶことができました。」などの感想があり、貴重な学習の機会となりました。

歴史民俗資料館だより

地域に眠る文化財シリーズ

壬生古墳群の謎26

あたごづかこふん

『愛宕塚古墳Ⅰ』

「盾持ち人埴輪に護られた古墳」

今回からは、現在発掘調査を実施している愛宕塚古墳についてご報告します。

愛宕塚古墳については、昨年度から同古墳を保護するための基礎資料を得るために発掘調査を行っています。昨年度は、墳丘部分と周堤(土塁)部分とは、大きさの異なる円筒埴輪を並べていることが判明し、大きな話題を集めました。

今年度は、人や動物などをあらわした形象埴輪を確認するため、周堤上に数か所の試掘溝を設け、掘削を行いました。掘削段階では発見されていません。

しかし、周堤上から円筒埴輪列に混じり「盾持ち人埴輪」と言われる特殊な埴輪が複数個所に並べられていることが確認されました。

同埴輪は、写真にもありますように身を護るための盾の上に人の顔が表現された、一風変わった埴輪です。以前の出土例も含め周堤上の5箇所の地点から発見されています。南側の周堤が壊されていることを考えると、全体では10体以上の「盾持ち人埴輪」が、愛宕塚古墳には立てられていたと思われます。

今回発見された「盾持ち人埴輪」

は、現在復元作業中のため詳細については不明ですが、大きな両耳には大きな「耳飾り」を付けていることが判っています。同埴輪は、顔を古墳の外側に向け立てられていることから、古墳へ埋葬された人物を護っている埴輪と考えられています。同埴輪については、復元作業が終了しましたら、町資料館にて公開しますので楽しみにお待ちください。

次回も愛宕塚古墳の発掘調査から判明した新しい事実を報告します。

▲愛宕塚古墳出土「盾持ち人埴輪」
近年の調査から、歯を表現している痕跡が発見されています。



問合せ／歴史民俗資料館

☎0282-82-8544

11月は年金月間です

この機会に年金加入状況の確認を！

11月30日は年金の日

国民年金は、日本国内に住む20歳～60歳の方が加入する公的な社会保障制度で、老後や傷病・死亡の際の生活の経済的支えとなります。

年金の加入・喪失手続きを忘れずに！

加入者は職業等によって3つの種別に分かれ、それぞれ加入手続き先が異なります。

種別	加入資格	届出先
第1号被保険者	下記以外の方	役場年金係窓口
第2号被保険者	会社員・公務員等	勤務先
第3号被保険者	会社員・公務員等の被扶養配偶者	配偶者の勤務先

会社を退職した方（厚生・共済年金被保険者資格を喪失）や、第2号被保険者でなくなった方に扶養されている配偶者は、国民年金の加入手続きが必要です。

国民年金保険料の納付方法は…？

自営業・学生等の方は国民年金の第1号被保険者となり、日本年金機構から送付される納付書で保険料を納めます。（月額16,340円：平成30年度）

- ①現金納付 →金融機関(ゆうちょ銀行を含む)及び、コンビニエンスストアで納付
日本年金機構から送付される納付書で納めます。2年分・1年分・半年分等まとめて前納すると保険料が割引になります。
- ②口座振替による納付 →指定金融機関から翌月末振替
金融機関からの口座振替により納め忘れを防止できます。現金納付より割引率のよい2年分・1年分・半年分前納のほか、早割納付（当月末振替：50円割引）も選択できます。
- ③その他の納付方法
クレジットカード納付や、ペイジー番号によるパソコン・スマートフォン・ATMを利用した電子納付があります。（詳しくは、日本年金機構ホームページ参照）
保険料の納め忘れが続くと老後に受給する年金額が少なくなることや、障害年金や遺族年金を受給できない場合がありますので、**保険料は納期限内に忘れずに納めましょう。**（納期限は翌月末です。2年を経過すると時効により納める事ができなくなります。）

【付加保険料】

付加保険料（月額400円）を納付しますと、老齢基礎年金を受給する際に付加年金が加算されます。

$$\text{付加年金受給額(年額)} = 200\text{円} \times \text{付加保険料納付月数}$$

- ◎付加保険料の納付を希望される方（第1号被保険者・任意加入者）は、届出が必要となります。（国民年金基金に加入中の方は、付加保険料を納付できません。）
- ◎納付期限（対象月の翌月末）を経過しても2年間は付加保険料を納付することができます。

保険料の納付が困難なときは、免除申請を！

国民年金には、保険料の納付が困難な場合に保険料を免除・納付猶予する制度があります。免除期間に承認されると年金の受給資格期間として算入されるほか、保険料を納付できる期間が10年間に延長されます。（3年度目以降は加算額がつかず。）

老後の生活や万一の病気・ケガの際に困らないためにも、保険料を未納のまま放置せず、免除・納付猶予制度をご利用ください。

制 度	保険料免除制度	納付猶予制度	学生納付特例制度
対 象 者	右記以外の方	50歳未満の方	学 生 (※1)
期 間	7月～翌年6月	7月～翌年6月	4月～翌年3月
審 査 対 象 (※2)	<ul style="list-style-type: none"> ・被保険者 ・配偶者 ・世帯主 の前年所得 	<ul style="list-style-type: none"> ・被保険者 ・配偶者 の前年所得 	<ul style="list-style-type: none"> ・被保険者の前年所得 [必要添付書類] 学生証コピー又は在学 証明書
内 容	保険料の全額か、 一部(1/4・半額・3/4)が 免除されます (※3)	保険料が納付猶予 となります (※4)	保険料が納付猶予 となります (※4)

- ※1：定時制、1年間就学制、その他の非対象学校を除く。
 ※2：審査対象の中に退職(失業)された方がいる場合、その方の所得を審査対象から除外することができます。**(必要添付書類：雇用保険受給資格者証・雇用保険被保険者離職票のコピー)**
 ※3：一部免除承認の場合、指定された保険料を納付しないと免除該当となりません。
 ※4：年金の受給資格期間に算入されますが、老齢年金の受給額には反映されません。

生活を支えるさまざまな基礎年金

国民年金は、老後や傷病・死亡の際の生活を3つの基礎年金(老齢・障害・遺族)でサポートします。支給を受けるためには、一定の納付要件が必要です。

【老齢基礎年金】年金受給資格期間が10年以上になりました

国民年金保険料を20歳～60歳まで納付し、65歳から生涯受給する年金です。受給資格には、**最低10年**の保険料を納めた期間か免除期間等が必要です。

受給額(年額) 779,300円(平成30年度：40年間納付した場合)

【障害基礎年金】

国民年金加入中(又は、老齢基礎年金を受けていない60歳～65歳で国内在住中)や、20歳前の病気やケガで一定の障がいの状態になってしまった場合、受給できる年金です。生計を維持されている子がいる場合には、子の数に応じて加算があります。

受給額(年額) 1級の障害の場合 974,125円
2級の障害の場合 779,300円

【遺族基礎年金】

国民年金の加入中の方や老齢基礎年金の受給資格を満たした方が亡くなった場合、その方に生計を維持されていた子のいる配偶者、または子が受給する年金です。子がいることが必要で、子の数に応じた額の遺族基礎年金が受給できます。

受給額(年額) 配偶者と子(1人)の場合 1,003,600円
子(1人)の場合 779,300円

※子とは、18歳未満であるか、または障害のある20歳未満の子をいいます。



問合せ

- ◆ねんきんダイヤル ☎0570-05-1165
- 栃木年金事務所 お客様相談室 ☎0282-22-4134
- 住民課国保年金係 ☎0282-81-1827

社会保険料(国民年金保険料)控除証明書』の送付

平成30年の1月1日～9月30日までの間に納付した国民年金保険料については、11月上旬に、10月1日～12月31日までの間に納付した国民年金保険料については、来年2月上旬に『社会保険料(国民年金保険料)控除証明書』が日本年金機構から送付されます。

平成30年中(1月1日～12月31日)に納付した国民年金保険料(過年度分を含む)

全額が社会保険料控除対象となります。

国民年金保険料は、所得税及び住民税の申告において社会保険料控除の対象となりますので、控除を受けるには納付したことを証明する書類の添付が義務付けられています。

年末調整や確定申告の際には、必ずこの証明書(または領収証書)を添付してください。

ご家族の国民年金保険料を納付した場合も、申告者の社会保険料控除に加えることができますので、ご家族宛てに送られた控除証明書も忘れずに申告しましょう。



控除証明書に関するお問合せは専用ダイヤルにお願いいたします。

●専用ダイヤル 0570-003-004 (ナビダイヤル)

※一般の固定電話の場合、市内通話料金でご利用いただけます。

●IP・PHS電話 03-6630-2525 (通常の通話料金がかかります)

<受付期間> 平成30年11月1日(木)～平成31年3月15日(金)

<受付時間> 月曜日～金曜日 午前8:30～午後7:00

第2土曜日 午前9:00～午後5:00

※土日祝日、12月29日～1月3日はご利用いただけません。

公的年金の源泉徴収票の紛失・再交付に関するお問合わせは下記までお願いいたします。

◎問合せ先 ねんきんダイヤル ☎0570-003-004

農業者年金でしっかり積み立て、 がっちりサポート

安心して豊かな老後を

豊かな老後生活のためには、国民年金だけでは十分とは言えず、老後の生活費は自分で準備する必要があります。サラリーマンは、厚生年金や共済年金で国民年金(基礎年金)への上乗せがあります(厚生年金のモデルケースでは月額22万1千円の年金額)が、農業者の皆様も、メリットがたくさんある農業者年金に加入して安心して豊かな老後を迎えましょう。



農業者年金に加入すれば～農業者年金の支給額の試算～ (金額:万円未満四捨五入)

加入年齢	納付期間	年金額(年額)		平均余命までの受給総額	
		男性	女性	男性	女性
20歳	40年	77万円	65万円	1,645万円	1,742万円
30歳	30年	51万円	43万円	1,092万円	1,156万円
40歳	20年	30万円	25万円	646万円	684万円
50歳	10年	13万円	11万円	288万円	305万円

※この試算は、通常加入で保険料月額2万円で加入し、65歳までの運用利回りが2.5%、65歳以降の予定利率が0.35%となった場合の試算です。受取総額は65歳での農業者年金加入者の平均余命を考慮し、男性86.5歳、女性92歳まで生存した場合の金額です。

※運用利回りは、加入後の経済変動により上下します。制度発足以降の15年間(平成28年度まで)の運用利回りの平均は、年率2.77%です。

※予定利率は毎年度、農林水産省告示により定められ、平成30年度は0.35%となっています。

【農業者年金の特徴】

①農業に従事されている方は誰でも加入できます。

原則60歳未満の国民年金第1号被保険者であって年間60日以上農業に従事している方なら誰でも加入できます。配偶者や後継者など家族農業従事者の方も加入できます。

②少子高齢化時代でも安心できる財政方式です。

財政方式は積立方式の確定拠出型で、保険料を支払っている方の数や年金を受給している方の数が変化してもその影響を受けない制度です。年金資産は安全性を重視して運用しています。

③保険料は自分で選べ、いつでも見直しができます。

自分が必要とする年金の額の目標に向けて、保険料を自由に決められ(月額2万～6万7千円の間で千円単位)、経営の状況や老後設計に応じていつでも見直せます。

④税制面で大きな優遇措置があります。

支払った保険料は、全額が社会保険料控除の対象となり、所得税・住民税が節税になります。(支払った保険料の15%～30%程度が節税)等々

⑤終身年金です。80歳までにお亡くなりになった場合、死亡一時金があります。

⑥認定農業者など一定の要件を満たす方には、保険料の国庫補助があります。

認定農業者で青色申告をしている方やその方と家族経営協定を結んだ配偶者・後継者の方など一定の条件を満たす方には保険料の国庫補助(月額最高1万円、通算すると最大で216万円)があり、その国庫補助分も含めて将来年金が受給できます。

◎問合せ

町農業委員会事務局

☎81-1875

独立行政法人 農業者年金基金

☎03-3502-3199

月刊マイナンバー

詐欺に気をつけて！



宇都宮メディア・アーツ専門学校
まんがアート科2年 黒須 舞歩

マイナンバー制度に便乗した不正な勧誘や個人情報の不正聞き取りなどにご注意ください！

- 総務省のコールセンターや地方公共団体、消費生活センターなどに、マイナンバー制度に便乗した不正な勧誘や個人情報の取得を行おうとする電話、メール、手紙、訪問等に関する情報が寄せられています。
- 国の関係省庁や地方自治体などが、口座番号や口座の暗証番号、所得や資産の情報、家族構成や年金・保険の情報などを聞いたり、お金やキャッシュカードを要求したりすることは一切ありません。
- マイナンバーの関連であることをかたったメールが送られてきた場合、自分の勤務先など送付先が明らかな場合を除き、安易に開封しないよう注意してください。

※マイナンバー制度全般のご相談はこちら

・マイナンバー総合フリーダイヤル 0120-95-0178
平日 9:30～20:00
土日祝日（年末年始を除く）9:30～17:30

個人番号カードでコンビニ交付のご利用を！

☆個人番号カードを作って、便利な証明書コンビニ交付を利用しよう！

個人番号カードがあれば**全国どこでも**、最寄りのコンビニに設置されているマルチコピー機で「住民票」「印鑑登録証明書」「所得証明書」が取得できます。

☆便利！簡単！安心！

年末年始を除く毎日6:30から23:00まで取得できます。申請書記入せず、マルチコピー機の簡単操作ですぐ取得できます。専用ネットワークと高度なセキュリティで安心して取得できます。

☆まだの人は今すぐ個人番号カードの申請を！

【内閣官房のマイナンバーホームページ】
<http://www.cas.go.jp/seisaku/bangoseido/kojinjoho/index.html>
コールセンター：日本語対応 0570-20-0178 《全国共通ナビダイヤル》
コールセンター：外国語対応 0570-20-0291 《全国共通ナビダイヤル》

広告募集

「広報みぶ」に、お店や会社のPR、事業やイベントの宣伝など町民の暮らしに役立つ広告を有料で掲載しませんか？
「広報みぶ」は壬生町民の皆さんに広く親しまれており、広告を掲載するには最適なメディアです。ぜひご利用ください。
町公式ウェブサイトへのバナー広告掲載も随時募集しています。詳しくは下記URLをご覧ください。
<http://www.town.mibu.tochigi.jp/koukoku.html>

◎問合せ ●総合政策課情報広報係 ☎81-1814

《お任せください》

皆様の暮らしを守ります

- 壬生町水道施設維持管理業務
- 壬生町清掃センター焼却設備運転管理業務

○日本下水道協会賛助会員 ○日本下水道処理施設管理業協会会員 ○東京商工会議所会員

セントラル工業株式会社

昭和49年2月設立 維持管理業全般 43年の実績
本社：〒150-0022 東京都渋谷区恵比寿南2-1-8 恵比須OTビル6階
栃木営業所：〒323-0807 栃木県小山市城東1-1-32-102

◎壬生町内で働きませんか。人材を募集しております。
お気軽に連絡ください。0285 (23) 9806 担当 荒川

生活に潤いと楽しさを与える 第31回 公民館まつり

ご家族おそろいでお出かけください。

12月15日(土)・16日(日)

<時間> 9:00~16:00 <会場> 城址公園ホール
(中央公民館)

入場
無料

大ホール

■ステージ部門発表会

16(日) 10:00~15:30

いきいき元気体操・太極拳・コーラス・オカリナ・
謡と仕舞・大正琴・ウクレレ・フォークダンス・
フラダンス・クラシックギター・吹奏楽・
ハンドベル



※進行具合によりタイムスケジュールに変更が出る
場合があります。予めご了承ください。

中ホール

■作品展

15(土)・16(日)
9:00~16:00

(実演・体験コーナーもあります)

写真・編物・絵画・竹工画・ステンドグラス・
書道・着物リフォーム・ビーズアクセサリー・
プリザーブドフラワー・絵手紙・サイクリング



中会議室

■お茶席

16(日) 10:00~14:00

お気軽に
ご利用ください。
1席200円



正面玄関

■鉢物・苗販売コーナー

15(土)・16(日)

■やきそば販売コーナー

16(日)

※なくなり次第終了



ロビー

■第30回壬生町消費生活展

15(土)・16(日) 9:00~16:00

テーマ

地球環境はあなたとわたしの足元から

○パネル展示

- ・トマトで減塩
- ・安全な食品の購入と調理
- ・悪徳商法ストップ!

実習コーナー

小物づくり



※販売した益金の一部を社会福祉のため寄付させていただきます。

【主催】壬生町公民館まつり実行委員会

問合せ

城址公園ホール
(壬生中央公民館)
☎82-0108

稲葉地区公民館
☎82-7374

南犬飼地区公民館
☎86-0031

第7回壬生町ゆうがおマラソン大会に伴う 交通規制及び総合運動場施設の使用制限について

第7回壬生町ゆうがおマラソン大会の開催に伴い、下記のとおり、交通規制を実施いたします。本大会は、ゲストランナーにシドニー五輪女子マラソン金メダリストの高橋尚子さんをお迎えして行うため、多くの参加者及び来場者が見込まれますので、大変ご迷惑をおかけいたしますが、ご理解とご協力をお願いいたします。

また、大会の開催に伴い、総合運動場の施設に関し下記のとおり使用を制限させていただきますので、併せてご理解とご協力をお願いいたします。

- 日 時 12月2日(日) 雨天決行 9:00~12:30
- 交通規制 コース上は原則、車両全面通行止め
県道宇都宮・栃木線については、宇都宮方面片側一車線通行規制

- 総合運動場施設の使用制限
 - ◆12月2日(日)マラソン大会開催当日
総合運動場施設貸出及び受付業務を休止いたします。
 - ◆11月26日(月)から12月4日(火)
総合運動場体育館の使用を休止いたします。



スポーツくじ



スポーツ振興くじ助成事業

2km、3kmコース



◎問合せ 壬生町ゆうがおマラソン大会実行委員会事務局
(町スポーツ振興課) ☎82-2345

5km、10kmコース

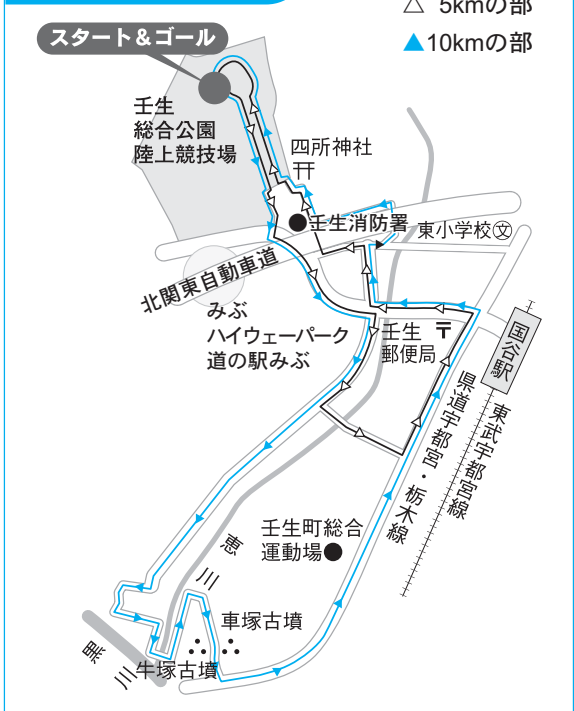

藤井小に通学しませんか「小さいことはいいことだ！」

下表町・中表町・東下台・旭町・星の宮・下台団地・駅東・県営壬生住宅は、共通学区ですので、藤井小を選択して、通学することができます。

藤井小では、「全教職員が全児童の担任」という気持ちで指導に当たっています。一人一人の児童を大切にし、愛情を注いでいます。小規模校だからできる少人数を生かした「魅力あふれる活動」を実施しています。小さい学校だからこそできるきめ細やかな指導の下、「生きる力」にあふれた子どもを育てています。

放課後子ども教室(放課後の子どもたちの居場所・寺子屋)もあります。地域のボランティアの方々の協力を得ながら、宿題や読書などの学習支援、スポーツや文化活動支援を実施しています。

	月	火	水	木	金
3時~4時	読書	民話	宿題・おやつ	オカリナ・読書	読書
4時~5時	英会話	工作・おやつ	硬式テニス	プログラミング	宿題・おやつ
5時~6時	おやつ・宿題	ボルダリング	お囃子	おやつ・中国語	小物作り

その他、昆虫採集・マジック・腹話術・ダンス・ハーモニカ・ドローンなど不定期の講座もあります。参加費は無料です。(材料代・おやつ代・保険代のみ実費集金)また、保護者の相談の場、地域住民との交流の場としてカフェ「みちくさ」なども開催しています。来年7月には学童保育も併設する予定です。



お囃子教室



硬式テニス教室



ボルダリング教室



エアロビクスダンス教室

いつでも相談・見学できます。まずは、藤井小学校にお電話を！(☎82-0102)

ミブナカトオリ 役場前

2018
11/25
 10:00-16:00 日曜日
 稚児行列の日

同日開催

新嘗祭 稚児行列

町内を練り歩きます



雄琴神社出発 11時 ~ 13時



国指定文化財松本家では、壬生吹奏楽団の方の生演奏の中、野点とお茶会が催されます。【10時~12時】^{のだけ}【13時~15時】



開催地：壬生町通町9-23
 役場前~自成一館 付近

主催：蘭学仲通り商店会

共催：壬生まちなか創生ワーキング

後援：壬生町 壬生町観光協会



小学生~のみなさんがマルシェ出店！

商育【ジュニア・マルシェ】開催

お客さんとおつきあいなどを体験し学びながらリサイクル品や自作品を販売します。応援しに来てくださいね！

今後も開催予定！出店料無料！小中高生 出店者募集中！

売り上げは全てお子さんのおごつかい！

〈保護者による申し込み登録が必要です〉

お問い合わせ申し込みは 0282-51-1155 アミまで

Season3

今シーズンは11月25日と、次回3月3日に行います



下野市・上三川町・壬生町

1市2町のわくわくスポットを巡る
安心の婚活バスツアー開催!

下野市・上三川町・壬生町

第9回

連携婚活

バスツアー 2018.12.15(土) 【10:00~18:30】

募集要項

- 募集人数** 男性21名 女性21名
- 対象年齢** 20歳~45歳まで
- 参加条件** 男性:下野市・上三川町・壬生町に居住・在勤の方。
女性:居住、在勤地域は問いません。
- 参加費** 男性:5,000円(税込) 女性:2,500円(税込)
- 応募方法** 下記お問い合わせの電話番号または、
URL・メールアドレスからご応募ください。
- 決定通知** 抽選後、メールおよび郵送にて
当選のご連絡をさせていただきます。
- 集合場所** 上三川町 上三川いきいきプラザ 2階大会議室
栃木県河内郡上三川町上蒲生127-1

応募締切:12月3日(月)

※応募状況により前後する場合がございます。

参加者
募集中!



お申込み <http://www.konkatsu-renkei.com>

TEL **050-3651-5511**

Mail mmaster@happiness-tour.com



※掲載の写真はイメージです。※時間・内容が一部変更になる場合がございますので予めご了承ください。
※着衣が汚れる可能性がございますので予めご了承ください。 ※雨天時の場合、会場が変更になる場合がございます。
※皆様に楽しんでいただけますよう、極力男女の人数差がでないように設定しておりますので、キャンセルのないよう、
ご理解・ご協力をお願いいたします。

イベント企画 下野市・上三川町・壬生町 連携会議

旅行企画・実施 株式会社スターツーリスト 東京都知事登録旅行業第2-6886号 全国旅行業協会正会員
東京都千代田区岩本町1-1-6 渡東ビルディングANNEX II 5F 総合旅行業務取扱管理者 尾尻昌弘
詳しい旅行条件につきましてはハピネスツアー専用サイト <http://www.happiness-tour.com>よりご確認ください。

相談

人権相談・行政相談

毎月第3木曜日開催定期相談

「人権相談」

家庭生活や社会生活を営むうえで、自分の力では解決できない人権問題がございましたらお気軽にご相談ください。相談員は人権擁護委員です。

「行政相談」

医療保険、年金、道路など、行政についての苦情、要望等がございましたら、お気軽に定期相談をご利用ください。相談は定期的に開設しているほか、自宅でも随時受付しております。本町の行政相談員は次の方々です。

相田喜久夫氏 ☎(82)0603
桑川 元一氏 ☎(86)3869
○定期相談日
11月15日(木) 稲葉地区公民館 午後1時30分～4時

12月20日(木) 南犬飼地区公民館 午後1時30分～4時
1月17日(木) 保健福祉センター 午後1時30分～4時
予約なしでも相談可能です

が、お待たせしないために事前予約をお勧めいたします。
(相談無料・秘密厳守)

◎問合せ

人権相談：生活環境課くらし安心係 ☎(81)1826

行政相談：総合政策課情報広報係 ☎(81)1814

また、宇都宮地方方法務局栃木支局において、毎週月・水曜日(祝休日を除く)午前9時30分～午後4時、人権擁護委員による常設相談が開設されています。

☎0570(003)110

第70回人権週間・特設人権相談所の開設

国連が世界人権宣言を採択した12月10日(月)は「人権デー」です。これを受け、12月4日(火)～10日(月)までを「人権週間」と定め、人権尊重思想の普及高揚に努めていくため、壬生町人権擁護委員協議会では、人権週間にあわせ特設相談を実施します。

【特設人権相談所】

○日時 12月7日(金) 午後1時30分～4時

○会場 町保健福祉センター
ボランティア室(2階)

◎問合せ 壬生町人権擁護委員協議会(町生活環境課内)
☎(81)1826

心配ごと特別相談(弁護士相談)～相談無料～

○日時 11月8日(木)

午前10時～正午
12月13日(木)
午前10時～正午

○会場 町保健福祉センター

○対象 町内在住 各回5名(先着順)

なお、同一の内容の相談は一回限りです。

◎申込・問合せ

11月5日(月) 午前8時30分～
電話申込受付

12月10日(月) 午前8時30分～
電話申込受付

(福)壬生町社会福祉協議会
☎(82)7899

※国が設立した法律相談機関『法テラス栃木』もご利用ください。
☎050(3383)5395

税理士&司法書士による相談・贈与の無料相談会

○日時 12月2日(日) 午前10時～午後3時

○場所 栃木県司法書士会館
宇都宮市幸町1番4号

○相談料 無料

○相談方法 面談(要予約)

◎予約・問合せ 栃木県司法書士会 ☎028(614)1122

高齢者・障害者のための成年後見相談会

成年後見制度は、判断能力が不十分なために財産侵害を受けたり、人間としての尊厳が損なわれたりすることがないように、法律面や生活面で支援する身近な仕組みです。老後に不安をお持ちの方ご本人はもちろん、高齢者や知的障害者を養護する方々、ぜひ本相談会をご利用ください。

○日時 11月17日(土) 午前10時～午後3時

○場所 栃木県司法書士会館(宇都宮市幸町1番4号)

○相談方法 面談(要予約)
☎028(632)9420

○内容 成年後見に関する相談

○相談料 無料

○問合せ リーガルサポート
とちぎ支部 ☎028(632)9420

全国一斉「女性の権利ホットライン」電話相談開設

「女性の権利ホットライン」強化週間として、配偶者・パートナー等からの暴力や職場等におけるセクシャル・ハラメント、ストーカー行為等様々な女性の権利問題をめぐる相談をお受けします。

なお、この強化週間中は、女性の権利問題に詳しい人権擁護委員が担当しますので、どうぞ安心してご相談下さい。

全国一斉「女性の権利ホットライン」強化週間

○日時 11月12日(月)～18日(日) 午前8時30分から午後7時まで(土・日については、午前10時から午後5時まで)

○実施機関 宇都宮地方方法務局 栃木県人権擁護委員連合会

「女性の権利ホットライン」
全国共通番号(ナビダイヤル)
ゼロナゼロのホットライン
0570(070)810

相談は無料で、秘密は厳守します。

催し

第8回壬生町母親大会

—愛と平和のメッセージ—

○日時 12月8日(土) 午後1時30分〜4時

○会場 南犬飼地区公民館一階講堂

・一部 ひとり語り「多喜二の母」語り手 田中ケイ子さん

・二部 うたこえ広場「平和への思い、うたごえにのせて」むかしなつかしい あのうた このうた ビオラ 桑川吉見さん 田中純子さん

○その他 どなたでも自由に参加できます。保育あります。資料代として500円かかります。

○主催 第8回壬生町母親大会実行委員会

○問合せ ☎(86)2665(西島)・☎(82)2014(藤木)

『県南市場まつり(感謝市)』の開催

栃木県南地方卸売市場は、県南住民の食生活に欠くことのできない生鮮食料品流通の

拠点市場として、重要な役割を果たしており、今年で開設25周年を迎えますが、日頃のご支援・ご協力に感謝し「県南市場まつり(感謝市)」を開催いたします。

当日は、市場内の設備や取扱品等を消費者の皆様に見ていただき、流通のしくみや市場の内容を知ってもらい、これからも永く愛される市場となるよう開催するものです。また、当県南市場は環境・リサイクル関係の事業にも取り組んでおりますので、「環境展」も併せて開催いたします。

普段は一般の方の入場ができませんので、この機会には非お出で下さい。

○日時 11月18日(日) 午前7時〜午後1時まで

○会場 栃木県南地方卸売市場 小山市大字下河原田954番地(国道50号線沿い)

○催物 青果物・水産物・生花・関連商品の展示販売

●野菜・果物の模擬せり

●切花・鉢物の模擬せり

●生まぐろの解体・模擬せり

●まぐろ目方当てクイズ

●りんごの皮むき長さ比べ競争

●ビンゴ大会

●かに汁・焼きそば・イカポツポ焼き・うどん・そば等の各種売店

●風船・ポン菓子等の無料配布

●有機性資源の循環利用の意義及び必要性の普及啓発

●県南市場食品リサイクル施設での処理品(有機肥料)の無料配布

●ゆるキャラ集合

●25周年記念事業(サンマの無料配布他)

○問合せ ☎0285(38)3330 WEBサイト <http://www.kennanichiba.org/>

栃木県立美術館開催企画「展」工芸の教科書、「古川龍生展」同時開催

○会期 11月2日(金)〜12月24日(月・振休)

休館日 月曜日(12月24日は開館)

○開館時間 午前9時30分〜午後5時(入館は4時30分まで)

12月21日(金)は午後7時まで開館(入館は6時30分まで)

○観覧料 一般800円(700円)、大高生500円(400円)、中学生以下無料

*「工芸の教科書・古川龍生

展」共通観覧料、()内は20名以上の団体料金、11月3日(土)「文化の日」は無料

○問合せ 宇都宮市桜4-2-7

栃木県立美術館 学芸課 ☎028(621)3566

とちぎものづくりフェスティバル2018

○日時 11月17日(土)〜18日(日) 午前9時〜午後3時30分

○会場 栃木県立県央産業技術専門校(宇都宮市平出工業団地48-4)

○内容 若年技能者が参加する技能競技大会「とちぎものづくり選手権」と、ものづくり体験等ができる「ものづくりイベント」を実施します。入場無料・見学自由。事前予約不要です。

○問合せ 栃木県産業労働観

光部労働政策課産業人材育成担当 ☎028(623)3238

栃木特別支援学校『しらすぎ祭』のご案内

栃木特別支援学校では、毎年恒例であります交流学習発表会「しらすぎ祭」を、今年度も左記のとおり実施いたします。当日の児童生徒の活動を

展」共通観覧料、()内は20名以上の団体料金、11月3日(土)「文化の日」は無料

○問合せ 宇都宮市桜4-2-7

栃木県立美術館 学芸課 ☎028(621)3566

とちぎものづくりフェスティバル2018

是非御参観くださいますよう御案内申し上げます。

○日時 11月17日(土) 午前9時30分〜午後2時30分

○会場 栃木県立栃木特別支援学校(〒328-0067 栃木市皆川城内町1053番地)

○内容 児童生徒による演技発表、学習発表や、作業製品の即売、模擬店等をおこないます。

○問合せ 栃木県立栃木特別支援学校 ☎(24)7575

しらすぎ祭担当 三田

健康に関する講演会のお知らせ

第12回 獨協メディカル倶楽部 講演会

○日時 11月20日(火) 午後6時〜

○会場 獨協医科大学創立30周年記念館 関湊ホール

○テーマ 「花粉症と舌下免疫療法」対症療法から根治療法へ

○講師 大久保 公裕 先生(日本医科大学 耳鼻咽喉科教授)

○対象 一般町民

○定員 約200名(直接会

約200名(直接会

募集

壬生町臨時職員募集のお知らせ

町税務課では、住民税申告等の実施にあたり、補助作業を行う臨時職員を募集いたします。

- 職種及び募集人数
一般職 2名
- 業務内容 事務補助
・パソコンによるデータ入力及び資料整理・申告会場での受付案内等
- 雇用期間 平成31年1月15日(火)～3月31日(日)
- 勤務時間 月～金 午前8時30分～午後5時15分

- 場へお越しください)
- 受講費 無料
- 駐車料 無料
- 主催 一般社団法人 関記念会
(獨協メディカル倶楽部)
- 問合せ 獨協メディカル倶楽部 事務局 ☎(86)3030
(月～金曜日 午前10時～午後7時)

※申告期間中は土曜日出勤あり※残業(時間外勤務あり)10日程度

○賃金 時給850円 社会保険・雇用保険・通勤手当あり

○応募方法 履歴書(写真添付)と運転免許証(写し)を壬生町税務課まで持参又は郵送してください。応募期間は11月30日(金)午後5時までとします。(11月30日の消印有効)

○選考方法 書類審査及び面接※面接日は日程調整後、ご連絡いたします。

○申込・問合せ 税務課町民係 ☎32110292
壬生町通町12番22号
☎(81)1817

陸上自衛隊高等工科学校生徒採用試験のお知らせ (平成31年4月に入校する高等工科学校生徒を募集します。)

- 応募資格 中学校卒業者(見込み含)で15歳以上17歳未満の男子
- 受付期間 平成30年11月1日(木)～平成31年1月7日(月)
- 試験日 (1次試験) 平成31年1月19日(土)
- 試験科目 (1次試験)

国語、社会、数学、理科、英語、作文
○会場 宇都宮地方合同庁舎(宇都宮市)

自衛官候補採用試験のお知らせ

(平成31年3・4月に入隊する自衛官候補生を募集します。)

○応募資格 採用予定月の1日現在、18歳以上33歳未満の男子

○受付期間 平成30年9月8日(土)～11月22日(木)
○試験日 12月1・2日(土・日)

○試験科目 筆記試験(国語、数学、社会及び作文)、口述試験及び身体検査

○会場 陸上自衛隊北宇都宮駐屯地(宇都宮市)

○問合せ 自衛隊小山地域事務所 ☎0285(25)4763

奨学金の返還を助成します！ 対象奨学金が増えました！ とちぎ未来人材応援事業

県内の製造業に就職する大學生等の奨学金返還を最大150万円まで助成します。今期募集から対象となる奨学金

を拡充しました。

○対象奨学金

日本学生支援機構第一種・第二種、栃木県育英会奨学金、その他貸与型奨学金

○申込期間

9月3日(月)～11月30日(金)※応募方法などは県ホームページでご確認ください。

http://www.pref.tochigi.lg.jp/f06/work/koyou/koyou/mirajinzaiouensyougakukin.html

○問合せ 栃木県労働政策課 ☎028(623)3224

町営住宅入居者募集

住宅	棟	階数	家賃(円)	間取り	備考
ひばりヶ丘団地(壬生町大字壬生丁281) 国谷駅まで徒歩約7分	1号棟	3階	12,900～19,300円	3K (49.9㎡)	駐車場は1世帯に1台です。給湯器・浴槽・風呂釜はありません。
下台団地(壬生町駅東町4-24) 壬生駅まで徒歩約2分	1号棟	3階	15,800～23,500円	3K (54.9㎡)	家賃はあくまで予定です。家賃算定の結果この範囲外になる可能性があります。家賃のほか共益費がかかります。
	2号棟	2階	15,800～23,500円	3K (54.9㎡)	
	3号棟	2階 3階	15,600～23,300円	3K (54.9㎡)	

○家賃の金額は、最新の所得によって決まります。

○入居の際には、家賃2ヶ月分の保証金と連帯保証人が必要となります。連帯保証人は壬生町に居住している方または県内に居住している親族の方で1名です。

○申込方法 11月1日以降に建設課住宅係で入居申込書を配布します(土日を除く)。入居を希望される方は、入居申込書に必要書類を添えて下記の受付期間中に建設課住宅係まで提出してください。

○受付期間 11月1日(木)～16日(金) 午前8時30分から午後5時まで(土日祝を除く) 申込者多数の場合は抽選になります。抽選会は11月19日(月)午前10時から予定しております。

○入居資格など詳しい内容については配布する入居申込案内をご覧ください。

○入居日は12月7日以降になります(事務手続きの都合により前後する可能性があります)。

○問合せ 建設課住宅係 ☎(81)1849

平成30年度壬生町清掃センター資源物買取事業者入札参加資格登録者募集について

町では、平成30年度に壬生町清掃センターから発生する資源物について、入札による売却をおこなっています。入札に参加するには、事前に入札参加資格登録が必要となります。登録できる方は、法人にあつては壬生町、栃木市、下野市のいずれかの市町内に本店、支店又は営業所を有し、個人にあつては壬生町で事業を営んでいること等の登録資格条件がありますので、詳細については町公式ウェブサイト又は壬生町清掃センター(☎82-3424)までお問い合わせください。

■売却する資源物
可燃系資源物(新聞紙、雑誌、段ボール、紙パック、布類)及び、不燃系資源物(アルミ缶プレス、鉄缶プレス、鉄クズ(雑品))

■入札参加資格登録申込方法等
申し込みにあつては、「平成30年度壬生町清掃センター資源物買取事業者入札参加資格登録者募集要項」を熟読し、ご承知の上お申し込みください。

い。
○募集期間 平成31年3月31日まで
○提出書類 町公式ウェブサイトに様式等が掲載されていますので、詳細についてはそちらを確認してください。

○提出方法 壬生町清掃センターまで持参
※右記提出書類は、町公式ウェブサイトからダウンロードしてお使いいただくか、壬生町清掃センターでも配布をしています。

※なお、この入札は四半期毎(年4回)に執行する予定ですが、入札を執行する日の前月末までに登録申込書等を出し、受理された方が入札に参加できる有資格者となります。

■第4四半期の入札予定について
○日時 11月29日(木)午前10時
○場所 壬生町清掃センター
2階 会議室
○問合せ 壬生町清掃センター
☎(82)3424

☆第5回生涯学習セミナー☆
「アンチエイジング料理」

平成30年度年間テーマ「壬生町でアンチエイジング」最

後のセミナーは、体の中からアンチエイジング。老化に負けない体をつくる料理はいかがですか?
○日時 12月1日(土)午前10時~午後1時
○場所 生涯学習館 講堂
○講師 壬生町セミナースタッフ「みち」福田 静江氏
○定員 20名
○応募方法 左記宛電話で申込む(先着順)○持参品 ふきん、エプロン、頭おおい、容器(タッパー類)
○主催 壬生町セミナースタッフ「みち」(壬生町教育委員会 委託事業)
○申込・問合せ 木村☎(86)2083 福田(86)0153

公募型樹木伐採の実施について

栃木県では、河川内に繁茂している樹木について、民間と協働した樹木伐採を実施していきます。
そこで、個人・団体問わず、本人が伐採し、持ち帰っていただける方を募集いたします。(無償)

詳細については、栃木県ホームページ又は各土木事務所ホームページをご覧ください、所定の様式に必要事項を記入の上、応募していただきます。

ようお願いします。
○募集期間 11月1日(木)~16日(金)

○問合せ 栃木県河川課
☎028(623)2444
☎(23)3593
栃木県栃木土木事務所

宇都宮共同高等産業技術学校(職業訓練校)平成31年度生徒募集

○対象
・各学科に関連する事業所等に就職している方で、雇用保険又は建設業の一人親方等の労災保険に加入している方、大歓迎!(加入予定者も含む。)
・再就職の準備中の方も入校することが出来ます。
・その他の入校希望者も相談に応じます。
○予定人員及び訓練期間

学 科	募集人員	期間
木造建築科	10人	3年
畳科	10人	2年
建築設計科	10人	2年
広告美術科	20人	2年

○募集期間 平成31年3月16日(土)まで
受付は、火~土

お知らせ

11月は栃木県糖尿病予防・重症化予防強化月間です!

「1に予防、2に健診、しっかりと治療で糖尿病阻止」平成28年国民健康・栄養調査では糖尿病が強く疑われるもの(糖尿病有病者)、糖尿病の可能

曜日(午前10時~午後4時)
○特色 とちぎマイスター、宮のものづくり達人など、多彩な講師陣がマンツーマンで指導します。また、国家試験の2級技能検定(建築設計科は非該当)を受検する際、学科試験が免除されます。
○申込 宇都宮共同高等産業技術学校に直接持参するか郵送してください。なお、入学願書や入学案内は学校にあります。お電話いただければ、必要書類を郵送します。
○問合せ 宇都宮共同高等産業技術学校 ☎・FAX 028(622)1271
WEBサイト
http://business4.plala.or.jp/usangiko/

性を否定できないもの（糖尿病予備軍）はいずれも1,000万人と推計されました。糖尿病が強く疑われるもののうち、現在治療を受けているものの割合は男性78・7%、女性74・1%に留まっています。

糖尿病を放置しますと、糖尿病性網膜症による失明、糖尿病性腎症から人工透析、脳卒中、心筋梗塞などの合併症を引き起こし、生活の質を低下させることとなります。適切な食生活や積極的な身体活動等生活習慣を定期的に見直しましょう。

議会からのお知らせ

○定例会予定 12月4日(火)から

○会期日程等 詳細については、11月29日頃までに町のHPにてお知らせします。

◎問合せ 町議会議務局
☎(81)1866
FAX(82)2006

事業主の皆さまへ

「働き方」が変わります
2019年4月1日から働き方改革関連法が順次施行されます。

労働者がそれぞれの事情に

応じた多様な働き方を選択できる社会を実現する働き方改革を総合的に推進するため、長時間労働の是正、多様で柔軟な働き方の実現、雇用形態にかかわらず公正な待遇の確保等のための措置を講じるよう関係法令が改正されます。

詳しくは、栃木労働局ホームページ「働き方改革関連法関係」まで
<https://site.mhlw.go.jp/10chigi-roundukyoku/>

◎問合せ 栃木労働局雇用環境・均等室 ☎028(633)2795

確認しましょう！最低賃金

栃木県最低賃金が時間額826円に！

改正発効は平成30年10月1日から！

栃木県最低賃金は、栃木県の区域内の事業場で働くすべての労働者とその使用者に適用されます。一般労働者はもちろん、臨時、パート、アルバイト等にも適用されます。なお、特定の産業には、特定最低賃金が定められています。詳しくは、栃木労働局労働基準部貸金室☎028(634)9109又は最寄りの労働基準監督署にお問い合わせください。

さい。

必ずチェック 最低賃金！

使用者も、労働者も。

入札参加資格審査申請の受付

2019・2020年度に壬生町が発注する建設工事、測量・建設コンサルタント等及び物品・役務等の入札への参加を希望する方の資格申請受付を次のとおり行います。

○申請受付期間

《建設工事》

平成30年12月3日(月)から平成31年1月18日(金)まで

《測量・建設コンサルタント等》

平成30年12月3日(月)から平成31年1月25日(金)まで

《物品・役務等》

平成30年12月3日(月)から平成31年2月1日(金)まで

※上記の期間以外の定期受付は一切行いませんのでご注意ください。

○受付方法

◇町内業者：持参または郵送
・受付時間は午前9時から11時30分及び午後1時から4時まで(土日祝日を除く)

◇町外業者：郵送のみ

・申請書封筒に「競争入札参加資格審査申請書」と明記してください。

○申請用紙等の入手方法

①公式WEBサイトからダウンロードする。

②来庁して入手する。

(総務課管財係で配付)

③郵送にて入手する。

・返信用封筒(A4版の書類の大きさの封筒(角2))に切手を貼り、返送希望先の住所、名称等を記入)を「問合せ・申請先」まで送付してください。到着次第、返送します。

○資格の有効期間

◇2019年4月1日から2021年3月31日まで

◎問合せ・申請先
壬生町総務部 総務課 管財係(本庁舎2F)
☎(81)1809
FAX(81)8262

個人事業税の納税について

11月は、平成29年中に個人で事業を営まれていた方に、第二期分の納付書を発送します。

納める額は、原則として所得金額から290万円を引いた額に次の税率を乗じた金額となります。

区分	事業の種類別	税率
第一種事業	物品販売業、製造業、不動産貸付業 等	5%
第二種事業	畜産業、水産業、薪炭製造業	4%
第三種事業	医業、弁護士業、理美容業 等	5%
	あんま・はり・きゅう等の業 等	3%

二期分の納期限は11月30日(金)ですので、最寄りの金融機関等で納付してください。

平成31年版県民手帳

栃木県では、統計を通して本県の姿を広く県民の方々に理解していただき、県勢に対する認識をたかめていただくため、官公庁一覧や市町便覧など資料を豊富に掲載した「県民手帳」を毎年発行しています。

平成31年版は、11月上旬より町内の書店及びコンビニエ

◎問合せ 栃木県栃木県税事務所 個人事業税担当
☎(23)3414

ンストア等で販売となりま
す。(一部取扱いのないところ
もあります)町での購入予
約は行いません。

◇いづみ書房(大師町)

◇宮脇書店おもちゃのまち店

(おもちゃのまち一丁目)

◇イオンみぶ店(壬生丁)

◇セブンイレブン(各店舗)

◇ローソン(各店舗)

◎問合せ 栃木県統計協会
☎028(623)2252

パスポート申請・受取り のお知らせ

パスポート申請・受取りは 壬生町役場で

○壬生町で申請・受取りがで
きる方

・壬生町に住民登録をしてい
る方

・栃木県外に住民登録をして
いるが壬生町に居所がある方
(学生・単身赴任等)で、居
所に居住していることを証明
できる方(居所申請)

※居所申請についてご不明な
点は、窓口にお気軽にお問い
合わせください。

※パスポート申請では、従来
の申請書に加え、外務省ホー
ムページからダウンロードし
た申請書を使用できるように
なりました。詳しくは外務省

ホームページをご覧ください。

○取扱い窓口及び時間

・壬生町役場 民生部住民課
パスポート窓口

・申請時間(月～金曜日)

午前8時30分～午後5時

・受取り時間

(月曜日)

午前8時30分～午後7時

(火～金曜日)

午前8時30分～午後5時

※土・日・祝日・年末年始は
除きます。

○申請から受取りまで

申請から受取りまで6日間
(土・日・祝日・年末年始は
日数に含まれません)かかり
ます。

◇申請に必要なものは、壬生
町の公式ウェブサイトをご覧
ください。

◎問合せ 住民課 ☎(81)1
824

浄化槽11条検査の受検に ついて

11条検査とは毎年一回定期
的に行う検査です。これらの
検査は、浄化槽の機能が十分
に発揮され、きれいな処理水
が放流されているかどうかを
栃木県の指定する機関(一般
社団法人 栃木県浄化槽協会)が
検査するもので、浄化槽の

定期健康診断と言えるでしょ
う。浄化槽(既存の単独処理
浄化槽も含む)を設置してい
る方は必ずこの検査を受けな
ければなりません。

11条検査に関する手続きは
通常の保守点検と同様に保守
点検業者へ委託することがで
きます。11条検査(栃木方式
11条検査)の料金は3,00
0円程度です。

法定検査を受けないと、法
を執行する町長から「検査を
受けるよう」勧告・命令が行
われ、これに違反すると30
万円以下の過料に処せられる
こととなりますので、ご注意
下さい。

油類、有害物質を公共下水 道に流さないでください

灯油、ガソリン、シンナー、
アルコール類など揮発性の高
い危険物を流すと、大爆発を
起こす原因となります。また、
天ぷら油やサラダ油の廃油を
流すと、管内で石鹸と油が化
合して固まって詰まったり、
終末処理場の機能を低下させ
ます。お皿についた油污れな
どは、水に流さず、新聞紙や
ボロ布等で拭き取りましょう。
(なお、右記のような基準を
超える下水を排除することに
よって公共下水道の施設が被

害を受けた場合、それにより
生じた修繕等に要する費用に
ついては負担していただく場
合があります。)

◎問合せ 下水道課 ☎(81)
1858



「税を考える週間」 11月11日(日)～17日(土)

期間中は「税に関する作文」
「納税に関するポスター標語」
の入選作品を、役場住民課窓
口前の町民ホールに展示して
おります。

税について、ちよつと／考えてみよう

「税を考える週間」

11月11日(日)～17日(土)

11月11日から17日は「税を考える週間」です。国税庁ホーム
ページでは、社会保障・税番号制度(マイナンバー制度)、ICTを
利用した申告・納税手続、消費税の軽減税率制度などへの国税庁の
取組みをご紹介します。ぜひご覧ください。 [国税庁ホームページ](#)

栃木税務署：0282-22-0885

「一級河川利根川水系思川 圏域河川整備計画(第二回 変更原案)」に関するパブ リックコメント(意見募集) の実施について

栃木県では、「一級河川利
根川水系思川圏域河川整備計
画(第二回変更)」の策定に
向けて検討を進めています。
この計画に対する皆さんのご
意見等をお寄せ下さい。

○閲覧期間 11月1日～30日
※壬生町役場では、期間内の
開庁日(土・日・祝を除く)
午前8時30分～午後5時15分
まで

○閲覧場所 県河川課、県ホ
ームページ、県土木事務所(宇
都宮、鹿沼、日光、栃木)、
各県民相談室、県民プラザ、
市町庁舎(宇都宮市、栃木市、
鹿沼市、日光市、小山市、下
野市、上三川町、壬生町、野
木町)

○提出方法 住所、氏名、電
話番号を記載の上、次の方法
で提出(様式は任意)

・郵送 〒320-8501
(住所不要) 栃木県県土整備
部河川課あて
・ファックス

☎028(623)2441

・メール

kasen@pref.tochigi.lg.jp

○その他 お寄せいただいたご意見は、十分に考慮の上計画に反映するとともに、内容毎に整理・分類した上で、これに対する県の考え方を公表します（住所、氏名等は非公開）。個々のご意見に直接回答はいたしません。

◎問合せ 栃木県県土整備部
河川課企画治水担当
☎028(623)2444

シルバー人材センター 新規会員の入会説明会 開催について

壬生町シルバー人材センターでは、新規会員の説明会を開催いたします。関心をお持ちの方は、説明会にぜひお越しください。

○入会資格

- ・壬生町にお住まいの、原則60歳以上の方
- ・健康で、働く意欲と能力のある方（特別な資格などは必要ありません）
- ・シルバー事業の趣旨を理解し、賛同する方

○日時 12月3日(月)午後1時30分

○場所 壬生町シルバーワークプラザ研修室（大字壬生甲3844-2）

○説明会内容 入会資格説明・シルバー事業の趣旨説明・入会申込書の記入方法・質疑（約1時間程度）

◎問合せ（公社）壬生町シルバー人材センター
☎(82)4682
FAX(82)4687

刃物研ぎのお知らせ

長い経験とキャリアの持ち主、元大工さんなどが技と心で研ぎます。

12月11日(火) 役場本庁西側車庫

12月18日(火) 南犬飼出張所自転車置場

○時間 午前9時～午後1時

○料金 菜切り包丁300円
・出刃400円、剪定ハサミ450円、刈込ハサミ、ナタ500円

※刃こぼれ、サビ落としは、割引増し100円～200円

◎問合せ（公社）壬生町シルバー人材センター
☎(82)4682 FAX(82)4687

空家バンクを 活用ください！

空家を貸したい・売りたいという所有者の方からの情報を、借りたい・買いたいとお考えの方へ紹介をする「空家バンク」が、この4月から始まりました。現在「空家を探している」とのご相談は何件かいただいておりますが、「空家を貸したい、売りたい」といった相談が乏しく、紹介に至らない状況です。

空家バンクの申請は建設課住宅係で受け付けております。ご相談だけでも大丈夫です。お気軽にご連絡ください。

◎問合せ 建設課住宅係
☎(81)1849



水道工事にご協力ください

水道工事を、下記の箇所で行います。工事期間中は、ご迷惑をおかけいたしますが、ご協力をお願いいたします。

○工事名

- ①老朽管更新工事
- ②配水管布設工事
- ③配水管布設工事

○工事箇所

- ①大字助谷地内
- ②大字上稲葉地内
- ③大字羽生田地内

○工事期間

- ①3月中旬まで
- ②3月中旬まで
- ③2月下旬まで

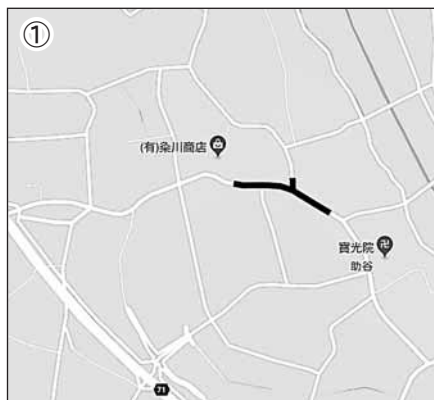

◎問合せ 町水道課工務係 ☎(82)2260

「平成30年北海道胆振東部災害義援金」の受付について

9月に北海道で発生した地震により多くの被害が発生しております。被災された方を支援するために、社会福祉協議会では、以下のとおり義援金の受付を実施することになりましたので、皆様のご協力をお願いいたします。

- 義援金名称 「平成30年北海道胆振東部地震災害義援金」
- 受付期間 平成30年9月11日(火)～平成31年3月31日(日)まで
- 受付窓口 町社会福祉協議会（保健福祉センター内）
- 銀行振込による受付

■足利銀行・栃木銀行

- 金融機関と口座番号（以下の金融機関で振込手数料無料の専用「振込依頼書」をご利用ください）
 - ・足利銀行 県庁内支店（普）17559
 - ・栃木銀行 本店（普）1403453
- 口座名義（いずれの金融機関も共通）
 - ・日本赤十字社栃木県支部
- 振込依頼書に義援金名称を必ず記入してください。

■ゆうちょ銀行

- 口座番号「00130-1-673591」
- 加入者名「日赤平成30年北海道胆振東部地震災害義援金」

◎問合せ 日本赤十字社壬生町分区（町保健福祉センター内） ☎(82)7899



平成30年 地価調査

～土地の標準価格を公表～

9月19日付けで、平成30年地価調査結果が公表されましたので、壬生町の内容についてお知らせします。地価調査は、国土利用計画法施行令に基づき、栃木県知事が7月1日を基準日として調査したものです。この価格が民間の土地取引の目安となり、公共事業の用地取得の基準になります。

- 価格判定基準日 7月1日
- 調査地点の名称 基準地
- 調査地点数 町内7地点
- 公表日 平成30年9月19日（県公報）
- 基準地の価格 1平方メートル当たりの価格

第1種中高層住居専用地域

○表町1928番2〔表町11-46〕 30,900円（変動率：-1.0%）

第1種低層住居専用地域

○大字壬生丁字六美117番24 35,300円（変動率：-1.4%）

○緑町1丁目1022番24〔緑町1-4-11〕 43,800円（変動率：-2.2%）

第1種住居地域

○中央町327番3〔中央町2-15〕 38,000円（変動率：-2.3%）

近隣商業地域

○中央町1343番7〔中央町7-18〕 46,000円（変動率：-1.3%）

市街化調整区域

○大字羽生田字前川原2346番4外 13,600円（変動率：-2.1%）

○大字下稲葉字釜ヶ淵64番1外 12,700円（変動率：0.0%）

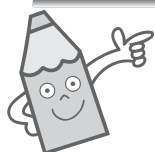

※関係図書の閲覧は、町総務部総合政策課でおこなっています。

また、栃木県内の内容は、次のホームページでご覧いただけます。

・栃木県ホームページ <http://www.pref.tochigi.lg.jp/> より

トップページの「テーマから探す」「暮らし・環境」「土地」→「地価」→「地価調査結果」

介 護

傾聴ボランティアグループ
「きかせて」が贈るサロン
『くらし』の開催について

傾聴ボランティアグループ「きかせて」のメンバーが参加していただいた方のお話し相手を行います。どなたでも参加できます。和やかな雰囲気の中で、お茶やコーヒーを飲みながら楽しいひと時を過ごしませんか？

- 開催日 11月13日(火)
(午前10時～11時30分)
- 参加費 無料
- 会場 保健福祉センター
- ◎問合せ 壬生町傾聴ボランティアグループ「きかせて」
☎(82)3902 佐藤方町社会福祉協議会 ☎(82)7899

オレンジカフェ「福来(ふくく)の開催について

認知症の方やその家族、地域住民の方々、専門職等の誰

もが参加できる集いの場です。どなたでもお気軽にお越しください。お茶やコーヒーを飲みながら、ほっとひと息しませんか。

- 開催日 11月27日(火)
(午前10時～正午)
- 参加費 100円
- 会場 しもつけ荘内 地域交流サロン
- ◎問合せ 健康福祉課介護保険係
☎(81)1876、1877
- 壬生北地区地域包括支援センター ☎(86)3579
- 壬生南地区地域包括支援センター ☎(82)2119

オレンジカフェ「なごみ」の開催について

認知症の方やその家族、地域のみなさんが楽しめる場所です。お茶を飲みながら、なごみましょう。

- 開催日 11月23日(金)
- 時間 午前10時～正午
- 参加費 100円
- 会場 グループホーム「元気」内 地域交流サロン
- ◎問合せ 健康福祉課介護保険係
☎(81)1876・1877

壬生北地区地域包括支援センター ☎(86)3579

壬生南地区地域包括支援センター ☎(82)2119

ふれんどカフェの開催について

介護施設グループホームふれんど東雲では、地域住民の方々や誰もが参加できる集いの場を開催しています。どなたでもお気軽にお越しください。

- 開催日 11月18日(日)
- 時間 午前10時～11時
- 参加費 無料
- 場所 ふれんど東雲
- ◎問合せ ふれんど東雲
☎(25)7055

平成30年度 第5回介護者サロンの開催について

家族を介護する方が、悩みや不安を安心して話をしたり、情報交換をする場として、介護者サロンを開催しております。

介護者の方同士で自分の体験について話し合い、励ましあい、親睦を深めることで、より良い介護をめざしていき

ませんか？

《活動内容》

介護者サロンでは参加者の話を聞いたり、自分の体験を話したりしています。(自分から話をするのが苦手な方も、話を聞く、情報をもらうことを目的に参加できます。)

また、壬生町職員、地域包括支援センター職員も出席しておりますので、介護サービスについての悩みなどがございましたらお話ください。
※介護者サロンで話された内容を他に話すことはありません。

- 開催日時 12月14日(金)
午前10時から11時45分まで
- 開催場所 町保健福祉センター
- ☎参加を希望される方は、11月27日(火)までに左記のいずれかにお申込みください。
- ◎申込み 健康福祉課介護保険係
☎(81)1876、1877
- 壬生北地区地域包括支援センター ☎(86)3579
- 壬生南地区地域包括支援センター ☎(82)2119
- 町社会福祉協議会 ☎(82)7899

じふも

第8回 壬生町新春書初め席書大会

- 日時 平成31年1月6日(日)
午前9時30分～11時30分まで
- 会場 城址公園ホール(壬生中央公民館)中ホール
- 参加資格 壬生町在住の小中高生及び壬生町に通学の高校生
- 募集人数 100名
- 課題 半切1/4(縦横約34cm)の用紙に一字を書きます。
- 小中高生ともに自由課題・書体も自由とします。
- ※課題終了後に参加者全員で書道パフォーマンスを行います。「わたしの夢」をテーマに書いていただく予定なので、何を書くか考えてきてください。
- 参加費 一人500円(※用紙及び記念品代を含む、当日納入)
- 申込方法及び締切 12月21日

日(金)までに城址公園ホールに必要事項(氏名・ふりがな・電話番号・学校名・学年)を電話またはFAXでお申込みください。

○持参するもの 参加者は、書初め用下敷き、大筆、小筆、墨液など書道道具一式と新聞紙10枚ほどを持参してください。なお、書初め用の用紙は主催者側が用意します。

○作品提出 参加者は1点提出して下さい。

○作品展示 平成31年1月6日(日)～1月20日(日)城址公園ホール ロビー

○主催 壬生町書初め席書大会実行委員会

○共催 壬生町教育委員会 壬生町文化協会

○申込・問合せ 城址公園ホール ☎(82)0108 FAX(82)0042

とちぎ海浜自然の家からのお知らせ

「海浜の初日の出」

○期日 12月31日(月)～平成31年1月1日(火)(1泊2日)

○内容 初日の出観賞、もちつき、たこ作り、正月遊びほか

○募集人数 栃木県民一般約250名

○基本参加費

大人 5,400円
高校生 4,000円
中学生 3,200円
小学生 3,000円

3歳以上学齢前2,200円
3歳未満 300円

※食事の希望によって、別途料金が加算される。

○申込 はがき・FAX・電話・メールで施設へ申し込む

○締切 11月20日(火)

「海浜冬まつり」のお知らせ

○期日 31年1月26日(土)～27日(日)(1泊2日)

○内容 全体活動：開会行事、あんこうの吊し切り実演、あんこう汁試食

おまつり広場：スノードーム作り、お手玉フリースロー、らくがきせんべい、ゴルフボウリング、バレーンアート、射的、ポップコーン、自由遊び

その他、自由活動と選択活動あり。

○募集人数 栃木県在住の方約200名

○参加費

大人 5,500円
高校生 4,100円
中学生 3,300円
小学生 3,100円

3歳以上学齢前2,200円
3歳未満 300円

※夕食時の特別食、2日目の昼食を希望した場合には別途料金が加算される。

○申込 はがき・FAX・電話・メールで施設へ申し込む

○募集期間 11月5日(月)～12月17日(月)

○その他 定員を超える場合は抽選を行って参加者を決定

【共通】

○申込・問合せ とちぎ海浜自然の家 〒311-1412茨城県鉾田市玉田336-2 ☎0291(37)4004 FAX0291(37)4008

メール(申込み専用)
(指導課 担当 小菅・橋本)

両親学級・母親学級のお知らせ

町では、出産や育児について学んでいただくために、両親学級を開催しております。生まれてくる赤ちゃんのため

にぜひご参加ください。

○持ち物 母子健康手帳・父子手帳(妊娠届出時にお渡ししたもの)

○参加費 無料

内 容	日 時	場 所
自己紹介 実習 ・沐浴実習 (赤ちゃん人形を使ってお風呂に入れてあげよう！) ・パパの妊婦体験 講義 ・産前・産後のパパの役割、生活の変化について ・おっぱいの手入れの仕方 ・利用できる制度について	12月1日(土) 9:00～11:30	保健福祉センター 2階 ボランティア室

「ポケット」子育て支援講座

講座

◇生涯学習館会場

親子ふれあいサロン

○日時 11月9日(金)午前10時～11時30分

○場所 生涯学習館 日本間

○内容 カラーの砂で芸術！(紙粘土を使つての工作です)

○参加費 材料費の実費負担あります(100円)

○日時 12月14日(金)午前10時～11時30分

○場所 生涯学習館 講堂

○内容 メリークリスマス！お・た・の・し・み♪

○参加費 無料
※飲み物は、各自でご用意ください。

◇南犬飼地区公民館会場

すくすく広場

○日時 11月22日(木)午前10時～11時30分

○場所 南犬飼地区公民館 講堂

○内容 ティッシュ箱でサングラス???

○参加費 無料
※飲み物は、各自ご持参ください

ポケット カフェ

ホットとひといき、お茶しながらおしゃべりしませんか？

男女共同参画推進講座の開催のお知らせ ～絵本と音楽によるクリスマスコンサート～

絵本の読み聞かせとオカリナ演奏、壬生少年少女合唱団の合唱によるクリスマスコンサートを開催いたします。師走の忙しさを忘れるひとときを心温まるクリスマスコンサートで過ごしてみませんか。乳児から大人までどなたでも入場できますので、皆様お誘い合わせの上、是非ご来場ください。

○日 時 12月9日(日) 午前10時～11時30分
(開場：午前9時30分)

○会 場 城址公園ホール中ホール
(本丸一丁目8番33号)

○内 容

・男女共同参画の視点を持った絵本の読み聞かせ

(おはなしアライグマ)

「わたし」(谷川俊太郎)

「しげちゃん」(室井滋)

「とうさんはタツノオトシゴ」(エリック・カール)

「パパはウルトラセブンママだってウルトラセブン」
(みやにしたつや)

・クリスマスコンサート

オカリナ演奏

合唱(壬生少年少女合唱団)

○対 象 どなたでも

○入場料 無料(申込不要)

○その他 授乳やおむつ替えのための部屋として、
2Fの和室を開放いたしますので、ご利用下さい。

○主 催 壬生町教育委員会

○問合せ 生涯学習課生涯学習係 ☎(81)1873

○日時 11月1日・8日・15日(木)
12月6日・13日・20日(木)
午前10時～午後2時

○場所 まちかど文庫(南犬飼地区公民館 分館)

○参加費 50円

※いずれの行事も、対象は、未就学児とその保護者の方

○主催 壬生町子育て支援グループ「ポケット」(壬生町教育委員会 委託事業)

○問合せ 岡本 ☎(82)0983 加藤 ☎(86)3023

子育て支援センターからのお知らせ

「親子ピクス教室」

○講 師 OKJエアロビクファミリー認定
インストラクター 大橋光子 氏

○日 時 11月17日(土) 午前10時～12時
(受付9時50分まで)

○場 所 保健福祉センター 大会議室

○申 込 なし(受付け時間厳守)

○内 容 親子ピクス実技

○持ってくるもの タオル・飲み物

○その他 動きやすい服装で参加しましょう!

ベビーチャピーとオカリナ演奏会

○日 時 11月28日(水)
午前9時30分～11時 ベビーチャピー
午前11時～11時30分 オカリナ演奏
(エコームジカさん)

○場 所 子育て支援センター
(保健福祉センター2F)

○内 容 0～2歳児身長体重測定・手形足型とり・オカリナ演奏

○申 込 なし(演奏のみの参加者は10:50までに集合してください)



ファミサポ講習会「クリスマス観劇会」

○日 時 12月6日(木)
午前10時30分～11時30分
受付10時25分まで

○場 所 保健福祉センター 大会議室

○参加者 0～6歳の子と保護者(要申込)

○内 容 人形劇・手遊び・パネルシアター等

○申 込 電話可

児童館からのお知らせ

「はじめての児童館」

児童館をはじめて利用する親子を応援します。
(毎月1回)

○日 時 11月21日(水)
午前10時30分～11時30分

○内 容 館内の案内・利用の仕方・読み聞かせ・自由遊び

○申 込 前日までに要申込(電話可)

マミータイム

小物づくりをきっかけに
子育て・ママ友づくりを
応援します。(毎月1回)



【どんぐりキーホルダー】

○日 時 11月16日(金) 午前10時～正午
(クラフト受付 11時30分まで)

○対 象 未就園児親子

○内 容 クラフトタイム・読み聞かせ・自由

○申込・問合せ 壬生町児童館 ☎(82)7388

○申込・問合せ 子育て支援センター ☎(82)3309

図書館からのお知らせ

○移動図書館（BM）11月の日程

7日(水)	藤井小学校	13:00~14:00
8日(木)	羽生田小学校	13:00~14:00
14日(水)	安塚小学校	13:00~15:00
15日(木)	睦小学校	13:00~15:00
16日(金)	稲葉小学校	13:00~14:00
20日(火)	壬生北学校	13:00~14:00
21日(水)	壬生東小学校	13:00~15:00
22日(木)	おもちゃのまち (おもちゃ団地協同組合 北側駐車場)	14:00~16:00

○移動図書館（BM）12月の日程

4日(火)	藤井小学校	13:00~14:00
6日(木)	睦小学校	13:00~15:00
12日(水)	安塚小学校	13:00~15:00
13日(木)	羽生田小学校	13:00~14:00
14日(金)	稲葉小学校	13:00~14:00
18日(火)	壬生北学校	13:00~14:00
19日(水)	壬生東小学校	13:00~15:00
21日(金)	おもちゃのまち (おもちゃ団地協同組合 北側駐車場)	14:00~16:00

※なお、天候や行事の都合により上記日程、時間が変更になることがありますので、ご了承ください。

※移動図書館「おもちゃのまち」は一時的に、おもちゃ団地協同組合北側駐車場に変更となっておりますので、ご注意ください。

○おはなし会11・12月の日程

図書館では、スタッフ・ボランティアによる子ども向けの読み聞かせを開催しております。

・おはなしひろば

11月3日(土)・10日(土)・17日(土)・24日(土)

12月1日(土)・8日(土)・22日(土)

14:00~14:45

※12月15日(土)は14:00~「クリスマスおはなし会」を開催します。

・親子おはなし会

(3・4・5才向け) 11月10日・12月8日(土)

11:00~11:30

(0・1・2才向け) 11月15日・12月20日(木)

11:00~11:30

《共通事項》

○会 場 図書館2階児童室

○問合せ 町立図書館 ☎(82)8543

『クリスマスおはなし会』

クリスマスの特別なおはなし会を開催します。おはなし会の後には、かわいい「パタパタサンタ」のワークショップもあります。

おはなし会のみ参加も可能です。みなさんの参加をお待ちしています！

○日時 12月15日(土)

午後2時~3時15分

○場所 図書館2階 児童室

○対象 小学生まで(保護者の参加可)

○申込 申込みは必要ありません。

当日、直接ご来館ください。

◎問合せ 町立図書館

☎82-8543

『大人のための朗読の夕べ』

大人の方に向けた「星」をテーマにした作品を、読書ボランティアのみなさんが朗読します。秋の夜長、心地良いひとときを、一緒に過ごしませんか

○日時 11月16日(金)

午後5時~6時

○場所 図書館2階バルコニー

○申込 申込みは必要ありません。当日、直接ご来館ください。

※屋外のため、暖かい服装でお越しください。

◎問合せ 図書館読書ボランティア

「おはなしアライグマ」

代表 神山博子

☎090(9390)6310

壬生町立図書館 特別整理期間による
休館のお知らせ

壬生町立図書館は、11月27日(火)~11月30日(金)の間、特別整理期間のため休館となります。

○11月26日(月) 休館日

○11月27日(火)~11月30日(金)

特別整理期間

ご理解とご協力をお願いいたします。

◎問合せ 町立図書館 ☎82-8543



図書館キャラクター：ミブラ

夜間・休日の診療機関

◆壬生町在宅当番医 9:00~17:00

日付	病院名	自治会名	電話番号
11月3日	小林内科クリニック	上長田	☎86-8039
11月4日	あかりこどもクリニック	万町	☎81-0001
11月11日	松本内科医院	栄町	☎82-2002
11月18日	佐藤医院	安塚一	☎86-0123
11月23日	島田医院	安塚二	☎86-0011
11月25日	小倉医院	上通町	☎82-0057
12月2日	多島外科胃腸科	車塚	☎82-7500
12月9日	陣内医院	城内	☎82-0242

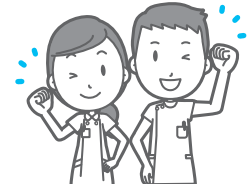

◆栃木地区急患センター 栃木市境町27-15 ☎22-8699

診療日時	平日(月~土曜日)	19:00~22:00 内科(小児を含む)のみ
	休日(日曜日)	内科 9:00~21:00 外科 9:00~17:00 小児科 18:00~21:00
	休日(祝日・年末年始)	内科(小児を含む)、外科 9:00~21:00

※受診する際は、事前に電話確認をしてお出かけください。

◆とちぎ救急医療電話相談

急な病気やけがについて、経験豊富な看護師が相談に応じます。

【子ども】月曜日~土曜日 18:00~翌朝8:00 ☎028-600-0099 プッシュ回線#8000
日曜日・祝日 24時間

【大人】毎日 18:00~22:00 ☎028-623-3344 プッシュ回線#7111

「自殺予防いのちの電話」

日時 毎月10日 午前8時 ~ 翌日11日 午前8時の24時間

相談内容 自殺予防相談(死にたい、死のうと思っている。生きている意味がないなど。)

相談番号 0120-783-556 *通話料金無料

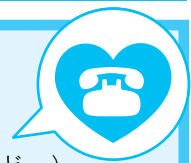

壬生町防災行政無線システムについて

放送内容の確認(電話応答装置)

「放送されていることに途中で気付いた」「風が強くて放送内容がよく聞こえなかった」という場合は、次の番号に電話すると放送内容を聞くことができます。

電話番号 0282-82-9000

拡声子局(町内30か所)の機能

- 拡声放送……各子局から、マイクを使って、スピーカーによる拡声放送ができます。
- 連絡通話……各子局から防災センター、壬生町役場へ装置を使用し無線による連絡通話ができます。

その他にも、こんな機能があります。

- 防災メール
登録制のメールです。下記『防災メールの配信』を参照してください。
- エリアメール
壬生町内で緊急連絡を要する災害が起こった際に、町内の携帯電話にメールを一斉に送信します。

河川監視カメラの設置

3か所にカメラ子局を設置しています。このカメラの画像は、壬生町の公式ウェブサイトにある防災WEB上で見ることができ、河川の状況を把握することができます。

- ・URL <http://www.bousai-mibu.jp/bousai/ksndata/>
- 黒川(羽生田学童橋付近)
- 恵川(黒川合流部付近)
- 黒川(地藏橋付近)

防災メールの配信

役場に放送した拡声子局からの案内と同じ内容を、携帯電話やパソコンなどにメールで配信します。事前登録が必要ですので、次により登録ください。登録方法は、携帯電話・パソコンなどから下記QRコードやURLへアクセスしてください。

・URL <http://www.bousai-mibu.jp/mail/pub/>

・QRコード

防災サイト等

- ・気象庁(災害情報や気象警報、雨雲レーダーなど) <http://www.jma.go.jp/jma/menu/menulash.html>
- ・栃木県防災HP(防災情報) <http://www.pref.tochigi.lg.jp/kurashi/bousai/realtime/index.html>
- ・壬生町公式ウェブサイト(支援情報など) <http://www.town.mibu.tochigi.jp/>
- ・壬生町防災WEB(緊急情報や河川水位情報) <http://www.bousai-mibu.jp/>
- ・災害時の電話利用方法 <http://www.tca.or.jp/information/disaster.html>
- ・東京電力(停電情報や無料のスマートフォンアプリによる停電・雨雲レーダーの紹介) <http://teideninfo.tepco.co.jp/>



壬生町防災行政無線に関するお問合せは

総務課 消防防災係 ☎81-1808

11月16日～ 12月15日

行 事	第7回壬生町ゆうがおマラソン大会（12月2日）	
	ハーブ ファンタジーコンサート（12月8日）	
	第31回公民館まつり（12月15日・16日）	

11月

		こども	おとな
16	金	マミータイム（10：00～ 児童館） 離乳食教室（10：00～ 保健福祉センター）	
17	土	親子ピクス（10：00～ 保健福祉センター）	
18	日		とちラブトークライブ栗原英雄×村上新悟（15：00～ 城址公園ホール）
19	月		
20	火	未就園児親子対象教室（なかよしルーム・きらきらコース）（10：00～ 児童館） 1歳6か月児健診（13：00～ 保健福祉センター）	壬生町シルバー人材センター 刃物研ぎ（9：00～ 南犬飼出張所自転車置場）
21	水	なかよし相談（9：30～ 保健福祉センター） おっぱい相談（10：00～ 保健福祉センター） はじめての児童館（10：30～ 児童館） プチ工作（15：00～ 児童館）	
22	木	未就園児親子対象教室（なかよしルーム・にこにこコース）（10：00～ 児童館） ベビーマッサージ（14：30～15：30 子育て支援センター）	
23	金		
24	土	ベビー・チャッピー合同（9：00～ 子育て支援センター）	
25	日		
26	月		
27	火	未就園児親子対象教室（なかよしルーム・きらきらコース）（10：00～ 児童館） 「ポケット」さんの人形劇（11：00～ 子育て支援センター） 3歳児健診（13：00～ 保健福祉センター）	
28	水	プチ工作（15：00～ 児童館） ベビー・チャッピー（9：30～ 子育て支援センター） オカリナ演奏会（11：00～ 子育て支援センター）	
29	木	未就園児親子対象教室（なかよしルーム・にこにこコース）（10：00～ 児童館） チャッピー（9：30～ 子育て支援センター）	
30	金		集団健診（8：30～ 保健福祉センター） 11月の納税等 納期限 10・11月分上下水道料金口座振替日

12月

1	土	両親学級（9：00～ 保健福祉センター）	
2	日		第7回壬生町ゆうがおマラソン大会（9：00～）
3	月		壬生町シルバー人材センター新規会員の入会説明会（13：30～壬生町シルバーワークプラザ研修室）
4	火	4か月児健診（13：15～ 保健福祉センター）	
5	水	プチ工作（15：00～ 児童館） ベビーマッサージ（10：30～ 子育て支援センター）	
6	木	未就園児親子対象教室（なかよしルーム合同）（10：00～ 保健福祉センター） クリスマス観劇会（10：30～ 子育て支援センター）	
7	金		人権特設相談（13：30～ 保健福祉センター）
8	土		ハーブ ファンタジーコンサート（14：00～ 城址公園ホール）
9	日		
10	月		10・11月分上下水道料金納期限（納付書）
11	火	未就園児親子対象教室（なかよしルーム・きらきらコース）（10：00～ 児童館） 10か月児健診（13：15～ 保健福祉センター）	壬生町シルバー人材センター 刃物研ぎ（9：00～ 役場本庁西側車庫）
12	水	おっぱい相談（10：00～ 保健福祉センター） プチ工作（15：00～ 児童館） 地域支援活動（10：00～ おもちゃのまちゆうゆ館）	
13	木	未就園児親子対象教室（なかよしルーム・にこにこコース）（10：00～ 児童館） ベビー・チャッピー（9：30～ 子育て支援センター）	
14	金	チャッピー（9：30～ 子育て支援センター）	
15	土	ベビー・チャッピー合同（9：00～ 子育て支援センター）	公民館まつり（～16日）（9：00～ 城址公園ホール）

 毎月第3日曜日は
ふれあい育む
家庭の日
 毎月第3日曜日は家庭の日です。
この機会に家族の絆を深めてみませんか？
※一部施設で優待制度があります。（詳細は県HP参照）
◎問合せ 教育委員会事務局生涯学習課（☎81-1873）

11月の納税等

- 国民健康保険税……………（5期）
- 介護保険料……………（5期）
- 後期高齢者医療保険料……………（5期）

 納期限 11月30日（金）

みぶ吹奏楽団 第3回定期演奏会無事終了!

皆様のサポートを経て、9月2日(日)第3回定期演奏会を無事終わることができました。ご来場くださいました皆様には心より感謝申し上げます。

第4回の定期演奏会にむけて、楽団は新たにスタートしています。今後も、皆様と共に楽しいひと時を共有できるよう練習を重ねていきますので、次回の演奏会も期待してください。尚、みぶ吹奏楽団は団員を募集しています。高校生以上であればいつでも歓迎です。

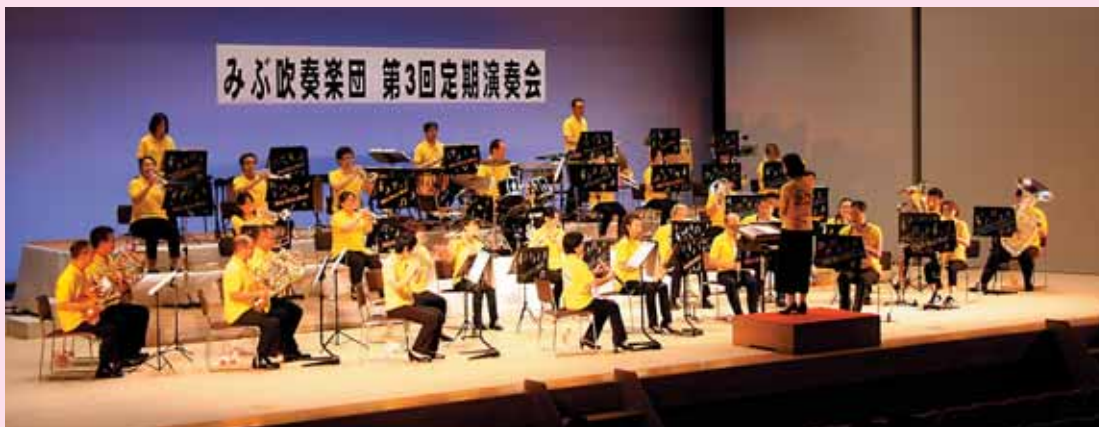

みんなの広場

わが家の
アイドル



あまが いりりか
天下谷梨花ちゃん
(H28.11.4生)
(落合)



もりしま そら
森島希空くん
(H25.11.22生)
(虹の杜)



ゆな 寺内莉菜ちゃん
結菜ちゃん 寺内莉菜ちゃん
(H25.4.11生) (H28.11.15生)
(安塚中央)



しらいけい た
白石啓太くん
(H29.11.5生)
(万町)



やましろ りょうた
梁島涼太くん
(H28.11.22生)
(六美町南部)



いしまい いち
石嶋一智くん
(H29.11.14生)
(西高野)

今回は1月生まれのアイドルを募集します。

【締 切】11月26日(月)

【必要事項】氏名(ふりがな) (複数のアイドルが写っている場合はそれぞれ分かるように明記してください)、保護者名、生年月日、住所、電話番号

【申込方法】町公式ウェブサイトの、わが家のアイドル送信フォーム
<http://www.town.mibu.tochigi.jp/ido/> から申込みができます。
役場総合政策課、稲葉・南大飼出張所、子育て支援センターでも受付けています。

【申 込 先】壬生町総務部総合政策課情報広報係
〒321-0292 壬生町通町12-22
Eメールアドレスsougo@town.mibu.tochigi.jp

【備 考】写真は掲載後、原則お返しできませんのでご了承ください。また、町子育てサイトのトップページにもお写真のみ掲載いたします。

甲子園に出場した沖龍さん (作新学院高等学校)が 表敬訪問を行いました。

8月に阪神甲子園球場で行われました「第100回全国高等学校野球選手権大会」において、当町の沖龍さん(陸小学校・南大飼中学校)が、栃木県代表の作新学院1塁手4番として出場しました。1回戦の頂上決戦と言われ、今大会優勝した大阪桐蔭を相手に4打数3安打で、タイムリーヒットを打つなど大活躍なされました。

表敬訪問では、「甲子園で打てたことは応援して下さい。皆さんのおかげです。」と感謝の気持ちをお話になり、今大会についてご報告頂きました。

優勝候補No.1とされていた大阪桐蔭との対戦が決まっても、「相手は同じ高校生、どうやって勝つかを考えた。」と気持ちを切り替えたと話されました。

町長は「これまでの監督の教え、熱い夏に最高の仲間と過ごした事を忘れずに怪我に気をつけて頑張ってください。」とエールを送ると、「今後は、大学に進学し、技術と精神面を磨いて少しでも上の舞台で活躍したい。」と話されました。

努力を褒め、甲子園を経験し、感謝の気持ちを忘れない。沖選手への今後の活躍に応援をお願いします。



左から榎井議長、小菅町長、沖さん、田村教育長