

広報

# みる

[KOHO-MIBU]

100%の力を絞り出せ!

壬生町駅伝チーム

2019  
MARCH  
3月号  
No.718



時代をまたぎ...



ふるさととの絆に繋ぐ襷に想いを込めて...

# 新成人の門出を祝う

——第70回 壬生町——

# 成人式

平成31年1月13日(日)城址公園ホール(壬生中央公民館)大ホールで第70回壬生町成人式が行われ、新成人295名が参加しました。

新成人で構成された運営委員(斎藤祐太郎委員長他19名)が受付及び式典の運営、そして式典終了後に行われたアトラクションの企画運営を行いました。また、中学生ボランティア32名が新成人や来賓・恩師の受付、会場案内、記念写真撮影の誘導に協力しました。

成人式当日は、晴天に恵まれ、凜とした雰囲気の中、滞りなく行われました。

第一部の式典では、主催者を代表して小菅一弥町長、来賓を代表して坂田昇一町議会副議長、佐藤勉衆議院議員、佐藤良県議会議員から新成人に向けたメッセージをいただき、みぶ吹奏楽団の皆さんによつて国歌、町民の歌の伴奏が行われ、壬生町民の歌広報大使松山美由紀さんの範唱に合わせて町民の歌が歌われました。

第二部のアトラクションでは、運営委員が会議の中でアイデアを出して選んだ記念品の抽選会が行われ、第三部では恩師の先生方と記念写真の撮影を行い終了となりました。会場の外では色鮮やかな和服姿や凛々しいスーツ姿の新成人が互いの近況を報告したり、写真を撮りあったりと久しぶりの再会を楽しんでいる様子が見られました。



## 目次

- 2 第70回 壬生町成人式
- 6 まちトピ
- 8 児童館 活動紹介
- 10 月刊マイナンバー
- 13 歴史民俗資料館企画展『壬生のヒポクラテスたち』
- 17 壬生町しののめ花まつり
- 26 平成31年度 納期カレンダー
- 27 相談、催し・講演
- 28 募集、お知らせ
- 30 介護
- 31 こども
- 35 3月16日～4月15日のカレンダー
- 36 歴史民俗資料館だより・わが家のアイドル

表紙写真：1月27日(日)に郡市町対抗駅伝と栃木県小学生駅伝が行われました。壬生町代表の誇りを1本の襷に込めて100%の力を絞り出しました。郡市町対抗駅伝では南犬飼中学校の長哲平選手が選手宣誓をいたしました。

## 成人者代表あいさつ

本日は、成人を迎えた私たちのために、このような盛大な式典を催して頂き、誠にありがとうございます。ただ今、壬生町長小菅一弥様をはじめ、ご来賓の皆様から温かいお祝いや励ましのお言葉を頂き、厚く御礼申し上げます。

成人という節目を迎える今、私たちの心の中は、多くの友人と出会い共に学んだ懐かしい記憶や待ち受ける未来への想いが頭をよぎります。これまでに様々な出来事を経験し、気が付けば、成人という人生の転換点に立っていることにただ、驚くばかりです。

日本社会に目を向けても、年号の変更や2020年の東京オリンピックなど華やかな一面をみせている一方で、国際競争力の低下や少子高齢化といった課題が山積みであるのも現状です。いわば日本が今後どのように進んでいくかの転換点であるといえます。

では、この時代に成人を迎えた私たちはどのように行動するべきなのでしょう。私は一人ひとりが将来の日本を支えていくという自覚と責任を持ち、社会に貢献していくべきだと思います。これまで育てていただいた社会に恩返しをし、明るい未来を築いていきましょう。これから先、高い壁が立ちふさがることがあるかもしれませんが、そんな時には、学校生活を共に過ごした仲間の支えや協力があれば乗り越えられるはず。お互い切磋琢磨しながら、様々な困難を乗り越え社会を歩んでいきたいと思えます。しかし、私たちはまだ、未熟者です。

成人といえども、時には正しい判断をできないことや、わがままな行動をしてしまうかもしれません。そんな時には、これまでと変わらぬ皆様のご指導・ご鞭撻をよろしくお願いいたします。皆様のご支援を賜りながら、更に社会に貢献できる大人になれるよう一歩・二歩と着実に進んで参りたいと思えます。

本日、成人式を迎えられたのは、どんな時も一番そばで支えになってくれた家族、お世話になった先生方、同じ時間を共にすごしてきた仲間たち、見守ってくださった地域の皆様のおかげです。社会に出て働いている人、学業に励む人、将来の道を模索している人、家庭を持って幸せに暮らしている人など、それぞれ歩んでいる道は異なりますが、成人式で誓った決意を胸に、待ち受ける未来に日々考え、行動し立派な大人になれるよう努力します。私たちが更に活躍するその日まで、温かく見守ってくださいませよう。お願いいたします。

最後になりますが、この式を開催するにあたり、ご尽力くださいました皆様に、深く感謝いたします。

以上、簡単ではございますが、新成人を代表いたしましてご挨拶とさせていただきます。本日は誠にありがとうございました。



平成31年1月13日  
新成人代表  
齋藤 祐太郎  
さいとう ゆうたろう

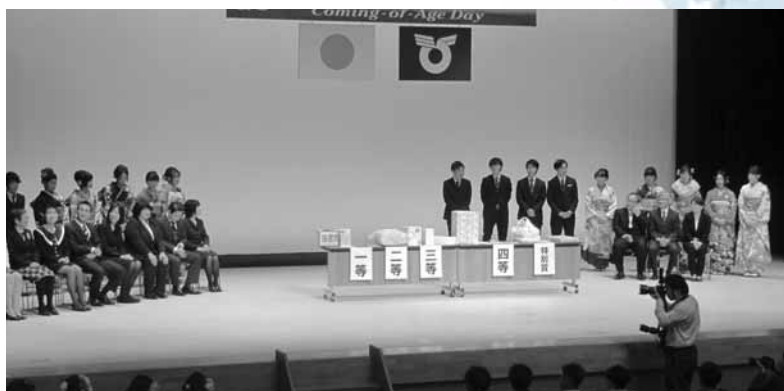

# 100%の力を絞り出せ!

壬生町駅伝チーム

## 県都市町対抗駅伝 壬生町駅伝チームが激走!

1月27日(日)、栃木県庁から栃木市総合運動公園陸上競技場を往復する10区間60.42kmのコースで、第60回栃木県都市町対抗駅伝競走大会が開催され、今大会9度目の出場となった壬生町駅伝チーム(大関卓監督)をはじめ、県内郡市町より30チームが参加し、懸命にたすきをつなぐ選手達の熱き戦いが展開されました。今大会からコース区間が大きく変更されました。また、大会の開会式では4区を走る南犬飼中学校の長哲平選手が堂々と選手宣誓を行い、平成最後の郡市町対抗駅伝を盛り上げました。

壬生町駅伝チームは、4月より町総合公園陸上競技場や、町内にあるクロスカントリーで強化練習を実施し、10月に真岡井頭マラソン大会、11月に宇都宮マラソン大会、12月には壬生町ゆうがおマラソン大会に参加するなど力をつけてきました。「100%の力を絞り出せ!」をスローガンに掲げ、走った選手達は昨年より順位を一つ上げました。

当日は、町を縦断する県道の大会コース沿道に大勢の町民が集まり、獨協医科大学より寄贈されたのぼり旗と横断幕が掲げられ、大きな声援の中選手が駆け抜けていきました。

選手達からも壬生町の声援が励みになり力を絞り出せたと感謝の声がありました。たくさんの大きな温かいご声援、誠にありがとうございました。

今後とも、「壬生町駅伝チーム」への応援をどうぞよろしくお願いたします。



復路ゴール



結団式

## 第11回栃木県小学生駅伝競走大会 壬生町小学生駅伝チームが出走!!



大会当日



結団式

1月27日(日)、栃木市総合運動公園特設コースにて、第11回栃木県小学生駅伝競走大会が開催され、今回は、壬生町から3チーム(壬生スカイ・壬生ミライ・壬生トライ)が出場いたしました。

町内の各小学校から集まった5・6年生男女20名の子ども達は、監督・コーチの熱心な指導のもと、10月より今大会に向けて一生懸命練習に励んできました。12月1日には、シドニー五輪女子マラソン金メダリストの高橋尚子さんから直接指導をしていただき、更に意欲が高まってきました。

大会当日は、練習の成果を十分に発揮し、仲間と共にチーム一丸となって一本のたすきをつなぎ、ゴールまで力強く元気な走りを見せてくれました。また、会場には壬生の妖精『ミーナちゃん』も応援に駆けつけてくれました。

将来を担う子ども達が精一杯走る姿に、多くの町民の皆様をはじめ、多方面から激励の声をいただきました。温かいご声援、誠にありがとうございました。

参加した子ども達が、今後も心身ともに健康に育ち、更に活躍していってくれることを願っています。

また今後は、大人の駅伝チームの一員となり、風を切って壬生路を駆け抜ける勇姿を、期待したいと思います。



## 中学生および青少年による地域活動の推進

### 今年の冬も 壬生町内で多くの中学生や青少年 が大活躍しました!!ありがとうございました!!

発行：壬生町教育委員会事務局生涯学習課  
〒321-0292 壬生町通町12-22  
TEL 0282-81-1873 / FAX 0282-82-0935  
E-mail : gakusyu@town.mibu.tochigi.jp

## 第70回壬生町成人式 中学生スタッフ 1/13(日)

新成人の受付や誘導、新成人を対象としたアンケート調査などの活動を行いました!!



### 【参加した中学生の声】

- 多くの方が自分たち中学生スタッフを頼ってくれてとても嬉しかったです。自分も立派な大人になって成人式を迎えたいと思いました。
- 成人された方たちが嬉しそうに友達と話しているところを見て、私も嬉しくなりました。第70回壬生町成人式が成功して良かったです。
- 新成人のお手伝いできて、誇らしい気持ちになった。多くの大人の方から感謝されて嬉しかった。
- 新成人の受付を担当して配布物を渡したときに「ありがとう、お疲れ様」と言われてとても嬉しかった。

## 夢ふるとちぎ路駅伝第60回栃木県郡市町対抗駅伝競走大会 1/27(日)

ふるるMibu応援団 壬生町の選手だけでなく、他郡市町の選手にもあたたかな声援を送りました!!



### 【参加した中学生や青少年の声】

- 地元壬生町の多くの方と一緒に、一生懸命に選手を応援することができてよかった。これからも積極的にこのような地域活動に参加していきたい。
- 寒かったけど、地域の人たちと一緒に応援することは楽しかったです。走っている選手や運営スタッフ等、頑張っている大人の方々を見て、自分も頑張ろうと思いました。
- 応援後、走り終わった選手に「ありがとうございました」と言われたので応援してよかったと思いました。

## 第30回みぶっ子カルタとり大会 中学生・高校生スタッフ 2/3(日)

みぶっ子カルタとり大会の審判や読み手として中学生・高校生が活躍しました!!



### 【参加した中学生や青少年の声】

- 参加している子供たちがとても素直で、スムーズに競技が進んでいたのが良かったです。優しい子供たちがたくさんいて、やっぱり壬生町に住んでいてよかったなと思いました。
- 今回、初めてカルタとり大会に参加してみんな楽しそうにしていたので、元気をもらうことができました。
- 初めてのボランティア活動でしたが、とても充実した楽しい1日になりました。『壬生町かるた』を通して、壬生町の良さや地域のあたたかさを多く感じました。ありがとうございました。
- 普段、壬生の子供たちと接する機会がないので楽しくとてもよい経験になりました。子供たちのために、多くの大人の方が一生懸命に準備や活動している姿を見て素敵だと思いました。また参加したいです。



# まちトピ

## 子育て・親育ち講座

1 月20日(日)壬生町家庭教育推進事業「子育て・親育ち講座」(主催:壬生町教育委員会 共催:壬生町を野球で盛り上げる会)が、町保健福祉センターで開催されました。全日本大学野球連盟理事の名古屋光彦氏を講師に迎え、『楽しくなければスポーツではないージュニア期における「コーチングの失敗」とはー』を演題にご講話を頂きました。スポーツにかかわる保護者や指導者にとって、【失敗を経験させる勇氣】や将来のための【土台作り】など、これまでの子どもとのかかわりを振り返る貴重な機会となりました。



【全】国珠算教育連盟栃木県支部栃木地区長の大塚アイ子氏(壬生町大字上稲葉)から、「小学校3年生のそろばん授業の副教材として活用してほしい。」と『たのしいそろばん』の寄贈が今年度も町教育委員会にありました。ご寄贈いただきました『たのしいそろばん』は、イラストと漫画で楽しくそろばんが理解できるようなテキストで、町内小学校3年生全員に配付して、そろばん授業の副教材として活用されます。大塚アイ子氏は、長年、学校地域支援ボランティアとして、楽しく分かりやすくそろばんを子どもたちに指導していただいております。



『たのしいそろばん』の寄贈がありました

## 栃木県統計大会表彰

1 月10日(木)、宇都宮市文化会館において、第56回栃木県統計大会が開催され、各種統計調査に従事され、統計調査の発展・推進に多大なる貢献をされた次の方々が栃木県知事並びに県統計協会名誉会長から表彰されました。

また、各大臣表彰の伝達も行われました。



### ○総務大臣表彰

【各種統計調査】 星 壽子さん

### ○経済産業大臣表彰

【構造統計調査】 星 壽子さん

### ○栃木県統計協会名誉会長表彰

【統計調査員】 小菅 ウメさん

【団体】 壬生町統計推進協議会  
(会長 篠原富太郎)

### ○栃木県知事表彰

【毎月勤労統計調査】 学校法人獨協学園 獨協医科大学

【生産動態統計調査】 株式会社 キャン本社工場

ケーブルテレビは 1ギガ

ネット地域最安値に 挑戦中!!

目指すは 地域 No.1

なんと 最安プランは 2,990円 (税込3,229円)

※テレビサービス(エンジョイ/ドリームコース)と一緒に加入した場合のインターネットの料金です。テレビのご利用料は別途いただきます。

料金・サービスに関する  
お問い合わせに関しては

CATV 栃木ケーブルテレビ 0120-25-1819

## 元町議会議員 北條典彦氏

### 高齢者叙勲旭日単光章 受章

元町議会議員北條典彦氏が永年にわたる地方自治の功績が認められ、平成30年12月1日(土)に「地方自治功労に係る高齢者叙勲 旭日単光章」を受章されました。2月1日(金)には、小菅町長から勲章及び勲記の伝達が行われました。

北條氏は、昭和50年10月から平成6年4月までの通算5期18年余の間、町議会議員を務められ、その間、副議長をはじめ、各常任委員会の委員長を歴任されました。



(中央) 北條典彦氏

## 南犬飼地区老人クラブ連合会

### 交流の輪広がる“芸能発表・演芸大会”

今年で18回を数える南犬飼地区老人クラブ連合会(井上貞行会長)の「芸能発表・演芸大会」が、1月9日(水)南犬飼地区公民館において開催されました。

この芸能発表・演芸大会は、南犬飼地区公民館講座・開花学級として毎年実施しております。この日は33名の会員が出演し、自慢の喉で歌謡曲や民謡を熱唱する人、あでやかな舞を披露する人、着ぐるみで歌いながら館などを客席にまいて会場を沸かせる人等々で、会場は熱気あふれる盛り上がりを見せ、会員相互の親睦が大いにはかされました。



## 壬生町臨時職員募集

職 種	運転手
採用人数	1名
資 格	中型免許(旧普通免許) 車両系建設機械(整地等)運転者資格 フォークリフト運転者資格
賃 金	時給890円
勤務場所	壬生町清掃センター 壬生町大字羽生田1350番地3
業務内容	焼却灰等運搬、ペットボトル・不法投棄ごみ回収、粗大ごみ切断、資源ごみ仕分け、ペットボトル圧縮梱包処理、ソファ・マットレス解体、廃乾電池・廃缶詰・廃びん詰処理等

- 勤務時間・待遇 月曜日から金曜日 午前8時30分から午後5時15分まで  
土曜日 午前8時30分から午後0時30分まで  
週38時間45分勤務  
社会保険、労働保険加入、委細面談
  - 雇用期間 平成31年4月1日～平成31年9月30日(更新あり)
  - 応募等 履歴書と資格証写しを壬生町清掃センターまで持参又は郵送下さい。書類による第一次選考を行い、一週間以内に可否を連絡し、面接試験を行います。
- ※お預かりした書類は返却いたしません。
- 問合せ 壬生町清掃センター ☎0282-82-3424

# 平屋専門店

シンプルで機能的な暮らし、今平屋が人気です

ホーデリーホーム (株)木の花ホーム平屋事業部  
〒322-0602 栃木市西方町金井323-1  
TEL:0282-25-5339

## ◎壬生町内で働きませんか。人材を募集しております。未経験者OK

広報を見たとお気軽に連絡ください。☎0285(23)9806 担当 荒川

### 《お任せください》 皆様の暮らしを守ります

- 壬生町水道施設維持管理業務
- 壬生町清掃センター焼却設備運転管理業務

○日本下水道協会賛助会員 ○日本下水道処理施設管理業協会会員 ○東京商工会議所会員

## セントラル工業株式会社

昭和49年2月設立 維持管理業全般 43年の実績

本社：〒150-0022 東京都渋谷区恵比寿南2-1-8 恵比須OTビル6階  
栃木営業所：〒323-0807 栃木県小山市城東1-1-32-102



# 児童館 活動紹介 ①

児童館は地域における遊び及び生活の援助と子育て支援を行い、子どもの心身を育成し、情操を豊かにすることを目的とする児童福祉施設です。

壬生町児童館  
壬生町壬生丁281  
☎82-7388



## ★ 地域交流活動事業

夏まつり



秋まつり



節分会



※各行事の開催には、地域の老人会・壬生高校・壬生町母親クラブなど地域のボランティアの協力をいただいています。

## ★ 夏休み小学生対象教室開催事業

勾玉作り教室



親子木工教室



卓球教室



せみの抜け殻を使ったオブジェ作り教室



## ★ 世代間交流事業



## ★ 読み聞かせ



ひばり・くるみの会・民話の会・かたつむり・アライグマ・母親クラブなどの協力をいただいています。





# 児童館 活動紹介 ②



## ★幼児親子教室ながよしルーム

4月に会員を募集して年間20回集団保育の場を提供しています。  
1歳児クラス（木）と2・3歳児クラス（火）の2つのクラス。定員は各20組。  
毎回いろいろな遊びを通して子どもたち成長を見守っています。



交通安全教室



運動会ごっこ



シャボン玉



親子キッドピクス



ハロウィン



凧揚げ



クリスマス



## ★マミータイム（毎月1回金曜10：00～12：00）

未就園児親子を対象に小物づくりなどを通して子育ての  
情報交換や相談・ママ友づくりを応援しています。



## ★相談

育児の不安や悩み・学校のこと・友だちのこと  
気軽に話してみませんか？

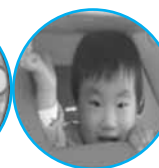

壬生町児童館 ☎82-7388

## 2020年には……

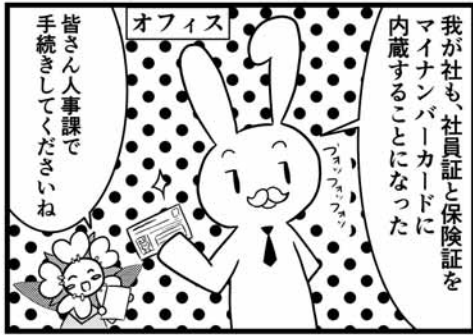

宇都宮メディア・アーツ専門学校  
まんがアート科1年 森 祐望さん

## どんどん便利に! マイナンバーカード!

☆マイナンバーカードは、  
今後、どんどん進化していきます。

今までご紹介してきました、「コンビニ交付」、「身分証明書」、「e-Tax」のほかに、各企業や団体がマイナンバーカードのICにアプリを内蔵して、職員証や社員証としての利用が始まっています。2020年には、健康保険証としての利用が実施となる予定です。皆様ぜひ、マイナンバーカードの申請をされますようご検討ください。

## マイナンバーカードで コンビニ交付のご利用を!

☆マイナンバーカードを作って、便利な  
証明書コンビニ交付を利用しよう!

マイナンバーカードがあれば**全国どこでも**、最寄りのコンビニに設置されているマルチコピー機で「住民票」「印鑑登録証明書」「所得証明書」が取得できます。

### ☆便利! 簡単! 安心!

年末年始を除く毎日6:30から23:00まで取得できます。  
申請書記入せず、マルチコピー機の簡単操作ですぐ取得できます。  
専用ネットワークと高度なセキュリティで安心して取得できます。

### ☆まだの人は今すぐマイナンバーカードの申請を!

【内閣官房のマイナンバーホームページ】

<http://www.cas.go.jp/jp/seisaku/bangoseido/kojinjoho/index.html>

コールセンター：日本語対応 0570-20-0178 《全国共通ナビダイヤル》

コールセンター：外国語対応 0570-20-0291 《全国共通ナビダイヤル》

## 安全と安心を提供する まごころサービス

### 鈴木自動車販売グループ

ロータスクラブ壬生車検センター

新車・中古車販売 くるま市店

オートサービス安塚給油所

サイクル&モーターショップ

鈴木自動車販売株式会社

スズキ販売壬生

スタンドスズキ

鈴木輪業

壬生町安塚1170-6

壬生町安塚793-18

壬生町安塚874-3

壬生町安塚1935

TEL:(86)0798

TEL:(86)3188

TEL:(86)0368

TEL:(86)0012

FAX:(86)0903

FAX:(86)3172

FAX:(86)0368

FAX:(86)0903

フリーダイヤル (通話料 当社負担) 0120-12-0798

# 第23回 生涯学習館フェスティバル

開催日時 平成31年 3月10日(日) 9:00~15:30

入場  
無料

駐車場：学習館北側（壬生インター南）・壬生東小学校

## 模擬店・販売

- ◆蕎麦の会みかど：かけそば・もりそば
- ◆さくらキルトの会：キルト小物
- ◆外国人のための日本語公開講座：コーヒー
- ◆ガールスカウト：花

## 体験コーナー

- 《 壬生町子育て支援グループ「ポケット」》
  - ◆バルーンで作ろう！！
- 《 いるかの会・壬生パソコンクラブ 》
  - ◆写真で作ろう！（写真持参可）  
{ カレンダー・キーホルダー・名刺 }
  - ◆パソコン体験教室

## 作品・写真展示

### 《作品展示》

- ◆手芸サークルなでしこ：手芸作品
- ◆さくらキルトの会：キルト作品
- ◆カスピアの会：生け花

### 《活動記録写真展示》

- ◆壬生町子育て支援グループ「ポケット」
- ◆ゆうがお山楽会
- ◆壬生ハイキングクラブ
- ◆ハングル会
- ◆壬生町セミナースタッフ「みち」

## 講演会

### 「平成になってわかってきた壬生の歴史」

～『壬生町史』編纂後の30年の成果～

13:30~15:30

#### 《講師》

- ・発掘調査で明らかになった壬生の古墳 君島 利行 氏
- ・郷土の人物調査で現れた魅力ある人々 中野 正人 氏
- ・新発見の古文書が語る壬生の城と町 笹崎 明 氏

#### 《趣旨》

今回の講演会は、平成の30年間で明らかになった壬生の歴史について振り返ります。

昭和の終わりに進められた壬生町史編さんの後、平成の始まりと共に始まった壬生町立歴史民俗資料館での調査は大きな成果をあげました。

平成の30年間で、新たに壬生の歴史に書き加えられた調査の成果を披露します。

## ステージ発表

- ◆生涯学習館で活動する自主団体等の活動の成果を発表します

- 10:00~10:20 コーラスひばりの会
- 10:25~10:45 壬生民話ふくべの会
- 10:50~11:10 リトミック教室
- 11:15~11:35 子育て支援グループ「ポケット」
- 11:40~12:00 ふれあいヨーガ
- 12:10~ お楽しみピンゴ大会

主催：第23回生涯学習館フェスティバル実行委員会  
お問合せ：生涯学習館 ☎82-8384

# 3月16日(土)

9:00~12:30 (受付8:45~)

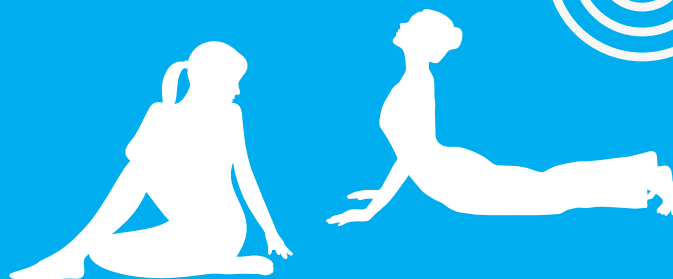
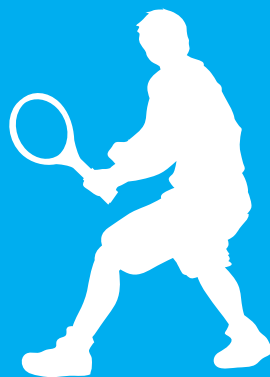

## ゆうがおスポーツクラブ フェスティバル

壬生町の総合型地域スポーツクラブ「ゆうがおスポーツクラブ」の活動を地域の方々に知ってもらうための教室体験イベントです。いろいろな教室の体験が無料で出来ますのでぜひご参加ください。

**会場** 壬生町総合運動場・体育館・グラウンド

**参加料** 無 料 (当日自由参加となります)

**持ち物** 室内用シューズ

**その他** 参加者全員に参加記念品を差し上げます。

**種 目** ★ピラティス   ★チャレンジシェイプ   ★ボルダリング  
★ヨガ   ★スナッグゴルフ   ★テニス (PLAY & STAY)  
★健康体操   ★ミニバスケットボール

**問合せ** 総合型地域スポーツクラブ「ゆうがおスポーツクラブ」事務局  
TEL 51-6022 FAX 51-2943  
E-mail [yuugaosc@cc9.ne.jp](mailto:yuugaosc@cc9.ne.jp) <http://www.cc9.ne.jp/~yuugaosc>

## 「国内初 女性看護人」「国内初 医大生」の始まり・壬生藩。

シンポジウム「壬生の『赤ひげ』を語る」では、「仁（他を想う心）」が壬生藩においてどのように認識され、実践されてきたかを新発見史料を織り交ぜながら時系列ごとにパネラーに発表していただきます。

### ● シンポジウム ●

# 『壬生の赤ひげ』を語る

日時：平成31年 **3月17日[日]** 午後1時30分 - 4時00分

会場：壬生町城址公園ホール 研修室

#### ◎基調講演

「江戸時代の解剖と蘭方医たち」

- ・青木歳幸氏（佐賀大学地域学歴史文化研究センター特命教授）  
著書：共著「日本医療史」(1982) 「シリーズ藩物語 上田藩」(2011)  
「江戸時代の医学」(2012) 他多数

#### ◎パネリスト

- ・中野正人（担当学芸員）  
「藩医 榊原玄瑞」
- ・石崎道治氏（医学博士・医家石崎家九代目）  
「医学生 石崎鼎吾」
- ・鈴木紀子氏（順天堂大学医学部医史学研究室研究生）  
「国内初の女性看護人の始まり」
- ・稲葉未知世氏（獨協医科大学准教授・医史学）  
「幻の栃木（県）医学校」

#### ◎コーディネーター

- ・青木歳幸氏（同上）

#### ◎進行

- ・小島宏子さん（とちぎテレビ）



元昌せんせい



ナースの壬壬さん  
イラスト：ウメマツカラル©

■定員：100名 受付中。先着順。

参加を希望される方は歴史民俗資料館（☎82-8544）までお申込みください。  
定員になり次第締め切ります。

# 国民年金のこんな時の届出

3月から4月にかけては、入学や卒業、就職や退職、引っ越し（転入・転出）等さまざまな異動が重なりやすい時期です。必要な届出を忘れずに行いましょう！



**届出にはマイナンバーが必要です**

次のようなときには、国民年金加入者(第1号被保険者)の諸々の届け出が必要となります。必ず、町住民課または、稲葉・南犬飼出張所への届を出しましょう。

こんな時…	手続きに必要なもの <small>すべての手続きには、マイナンバーと本人確認のため免許証等が必要</small>
<b>《第1号被保険者の資格取得①》</b> 20歳になったとき (厚生・共済年金に加入していない場合)	日本年金機構から届く加入届(20歳適用)
<b>《第1号被保険者の資格取得②》</b> 会社等を退職したとき (厚生・共済年金の資格を喪失したとき)	年金手帳、印鑑、退職日がわかる書類(離職票等) 扶養されていた配偶者も、同時に手続きすることができます。
<b>《第3号から第1号被保険者へ種別変更①》</b> 厚生・共済年金加入者の被扶養配偶者ではなくなったとき	年金手帳、印鑑、扶養ではなくなった日がわかる書類(健康保険資格喪失届等)
<b>《第3号から第1号被保険者へ種別変更②》</b> 配偶者が65歳を過ぎてても会社に勤めているとき	年金手帳、印鑑、配偶者が老齢(退職)年金の受給権を得た日がわかる書類
<b>《海外任意加入》</b> 海外に転出するが、国民年金に引き続き加入したいとき	年金手帳・印鑑 ※国内における協力者が必要です。
<b>《高齢任意加入》</b> ・60歳以上65歳未満で、国民年金受給額を満額に近づけたい ・65歳以上70歳未満で、年金受給資格期間を満たしていない ↑上記の、老齢基礎年金を請求していない方	年金手帳、金融機関の通帳・届出印(口座振替による納付が原則となります) 共済組合の加入期間証明書(共済組合に加入したことのある人のみ)
<b>《法定免除申出》</b> 障害年金1級・2級を受給している第1号被保険者となったとき	年金手帳、印鑑、年金証書
<b>《学生納付特例申請》</b> 在学中のため、保険料の納付が困難なとき	年金手帳、印鑑、学生証(コピー可)または在学証明書(※一部対象外の学校があります)
<b>《国民年金保険料免除・納付猶予申請》</b> 仕事に就いていない、収入が少ない等により保険料の納付が困難なとき	年金手帳、印鑑、離職票または雇用保険受給資格者証等

※第2号被保険者(厚生・共済年金の加入者)及び、第3号被保険者(第2号被保険者の配偶者)の年金資格や住所変更等は、事業所へ届け出を行いましょう。

※国民年金の加入・種別変更の届出には、健康保険の異動をともなう場合があります。国民健康保険関連の届出があるときは、あわせて手続きをしてください。

## 国民年金加入者が出産するとき、保険料納付免除開始(平成31年4月1日から)

国民年金第1号被保険者が出産する場合に、出産予定月の前月(多胎妊娠の場合には出産予定月の前3か月目)から出産予定月の翌々月までの各月分の国民年金保険料の納付が全額免除されます。出産とは、妊娠85日(13週目)以上の出産をいい、死産・流産・早産を含みます。

保険料納付が免除された月は、保険料納付済期間に算入され、老齢基礎年金の額を計算する際に1月の納付済期間とされます。

○対象者 「国民年金第1号被保険者」で出産日が平成31年2月1日以降の方

○届出期間 出産予定日の6か月前から届出可能

※ただし、届出ができるのは、平成31年4月1日からです。

○届出に必要なもの

- ・年金手帳・印鑑
- ・母子健康手帳等出産(予定)日がわかるもの
- ・届出される方のマイナンバーカードまたは通知カード
- ・本人確認が出来る書類(運転免許証・マイナンバーカード・在留カード等)

※死産等の場合は、事前に住民課国保年金係までお問い合わせください。

○提出先 町住民課国保年金係又は稲葉・南犬飼出張所

◎問合せ先 ねんきんダイヤル ☎0570-05-1165 栃木年金事務所 ☎22-6074

町住民課国保年金係 ☎81-1827

# 《学生の皆様へ》国民年金保険料の学生納付特例の手続きはお済みですか？

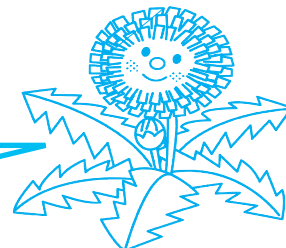

日本国内にお住いの20歳以上の方は、学生の場合も国民年金に加入して保険料を納めることになります。しかし、納付が困難な場合は『国民年金保険料学生納付特例』制度により、申請した年度の保険料の納付猶予を受けることができます。（本人の所得審査があります）

『国民年金保険料学生納付特例』を申請の際は、学生証のコピーや在学証明書等の添付が必要になります。この春卒業される方や在学中の方で今まで保険料が未納になっていた期間がある方は、2年1ヶ月前まで遡って申請ができますので手続きを行いましょ。う。

## 《学生納付特例が認められると…》

- ◎ 承認された期間は、年金受給資格期間に算入されます。
- ◎ 老齢基礎年金の受給額には反映されません。  
↑10年以内であれば、後から保険料を納付(追納)することができます。  
(承認期間の古い順からになります。また、3年度目以降は当時の保険料に加算金がつきます。)
- ◎ 平成31年2月中旬までに平成30年度学生納付特例の承認通知が送付された方で、平成31年度以降も在学期間を申し出てある方には、3月下旬に「平成31年度学生納付特例申請書(ハガキ型)」が、日本年金機構より送付されます。所定事項を記入のうえ、高崎広域事務センター宛に返送してください。  
「平成31年度学生納付特例申請書(ハガキ型)」が届かない方は、平成31年度の学生納付特例の申請手続きを改めてお願いいたします。

# 国民年金保険料には前納割引があります！

前納割引が適用になる国民年金保険料(1年分・半年分)の納付は、5月7日(火)が納付期限になります。国民年金保険料を前納するときは、専用の納付書が必要です。

3月～4月に国民年金の加入手続きをされる方で、保険料の前納を希望する方は、4月中旬までに役場住民課国保年金係または、栃木年金事務所に専用納付書の発行をお申し出ください。  
(申出がされなかったときは、納付書の送付が納期限までに間に合わなくなる恐れがあります。)

平成31年度 国民年金保険料 (平成31年4月～) : 月額16,410円

納付形式	納付額	納付期限
月額16,410円×12ヶ月	年間196,920円	各月の翌月末日 (休日の場合、直近翌営業日)
2年分の前納(4月～翌々年3月分)	380,880円 (14,520円割引)	
1年分の前納(4月～翌年3月分)	193,420円 (3,500円割引)	2019年5月7日(火) (専用の納付書が必要です)
半年分の前納(4月～9月分)	97,660円 (800円割引)	

問合せ

- ねんきんダイヤル ☎0570-05-1165
- 栃木年金事務所国民年金課 ☎22-6074
- 町住民課国保年金係 ☎81-1827



# パブリックコメント募集のお知らせ

## 生活環境課

### 壬生町協働のまちづくり指針(案)に対してのご意見をお聞かせください

#### 1. 目的

急速に進展する少子高齢化や情報化社会、多発する自然災害など、生活を取り巻く環境が急激に変化する中、地域で生じる問題も多様化・複合化・専門化しています。高い水準の公共サービスを維持しながら様々な課題に対し迅速かつ的確に対応するために、町民・各種団体・学校・企業・行政が連携協力し、それぞれの特長を活かした「協働」によるまちづくりに取り組むことが必要です。

現在、町では「協働のまちづくり」の更なる推進に向けて、「壬生町協働のまちづくり指針」の策定を進めているところです。指針案に対し、広く町民の皆様からご意見を募集いたします。

#### 2. 募集期間

平成31年2月27日～3月28日

#### 3. 意見の提出ができる方

町内に住所を有する方、町内に通勤または通学する方、町内に事務所または事業所を有する方、町税の納税義務者その他本指針について利害を有する方

#### 4. 指針案の閲覧方法

- ①民生部生活環境課（庁舎1階）
  - ②稲葉出張所・南犬飼出張所
  - ③町公式ウェブサイト（<http://www.town.mibu.tochigi.jp>）
- ※町公式ウェブサイトを除き、閲覧は、土・日・祝日を除く平日の午前8時30分から午後5時15分となります。

#### 5. 意見の提出方法

パブリックコメント記入用紙（町公式ウェブサイト及び閲覧場所に設置）により、次のいずれかの方法で提出してください。いずれの場合も、宛先は「壬生町民生部生活環境課」宛でお願いいたします。

- ①郵送（〒321-0292 壬生町通町12-22）または持参（土・日・祝日を除く平日の午前8時30分から午後5時15分まで）
- ②FAX (28)6780
- ③電子メールseikatsu@town.mibu.tochigi.jp  
（注意事項）電話による受付はいたしませんので、ご了承ください。

#### 6. 意見の取扱

- ①提出されましたご意見の概要と、検討結果につきましては、壬生町公式ウェブサイトに公開いたします。併せて生活環境課で閲覧することができます。
- ②ご意見をいただいた方の氏名等の公開及びご意見に対する個別の回答はいたしませんので、ご了承ください。
- ③ご意見の内容が類似する場合には、取りまとめて公開する場合がありますので、ご了承ください。

#### 7. 問合せ及び意見の提出先

壬生町民生部生活環境課  
（土・日・祝日を除く平日8:30～17:15）  
〒321-0292 栃木県下都賀郡壬生町通町12-22  
☎81-1888 FAX 28-6780  
E-mail seikatsu@town.mibu.tochigi.jp

## 壬生町本庁舎跡地等活用検討委員会に係る公募委員を募集します

本町では、新庁舎を総合運動場CDグラウンドに建設することが決定したことを受けて、現在の庁舎跡地の利活用について幅広く意見を求めるため、壬生町本庁舎跡地等活用検討委員会を設置します。本委員会では、現在の庁舎跡地の活用に係る基本的方針や中心市街地全体の活性化につながる活用方法等を協議していきます。

つきましては、公募委員を下記のとおり募集します。

- ◆公募委員数 2名
- ◆任期 委嘱の日から前述の協議内容が終了するまで
- ◆報酬 町の規定により支給します。
- ◆応募資格 応募資格は、募集締切日現在に、次の各号全てに該当する方。  
（ただし、本町の職員及び町議会議員を除く。）  
(1) 本町に住所を有する方  
(2) 満18歳以上の方  
(3) 本町の他の審議会等の委員に2つ以上在籍していない方  
(4) 平日昼間に開催される会議に出席できる方
- ◆応募方法 ・「壬生町本庁舎跡地等活用検討委員会公募委員申込書」に必要事項を記入し、町総合政策課へ持参、または、

郵送にてお申込みください。（ご提出いただいた書類は、返却いたしません。）  
・申込書は町総合政策課にて配布、または、町公式ウェブサイトからもダウンロードできます。

- ◆募集期間 3月1日(金)～3月20日(水)  
持参の場合は、平日の9:00～17:00まで  
（郵送の場合は、3月20日(水)の消印有効）
- ◆選考方法 応募者多数の場合、申込書の内容により選考します。  
選考結果は、後日、本人あてに通知いたします。
- ◆応募・問合せ 町総務部総合政策課（庁舎2階）  
〒321-0292 壬生町通町12番22号  
☎(81)1812 FAX(82)8262



景勝  
百選

本物の  
出会い  
栃木  
2019.3.16-30

壬生町

# しのめ 花祭り



お供  
お花

こびきいの桜が待つてまゝす。



壬生町観光協会  
キャラクター  
壬城苺花  
(みしろいちか)

平成31年

3月30日(土)

4月7日(日)

しのめ  
壬生町東雲公園

ふれあい交流館西側広場 (壬生町壬生甲600)

■お問い合わせ

☎090-3207-1654

(会場事務所: 期間中3/30~4/7のみ・10:00~19:00)

## 壬生町4会場連携花祭りイベント

みらい館花より  
うまいものフェスタ

ハンドメイドマルシェ開催

おもちゃのまちDE  
さくらフェスタ

おもちゃ博物館  
サクラフェスタ



「道の駅みぶ」  
みぶハイウェーパーク・みらい館

南側  
広場



おもちゃのまち  
バンダイミュージアム

周辺



壬生町おもちゃ博物館  
南側  
噴水広場

駐車場に限りがあります。鉄道をご利用ください。



主催/壬生町観光協会 (☎0282-81-1844)

共催/壬生町・壬生町商工会 後援/おもちゃのまちバンダイミュージアム・東武鉄道株式会社

4/6

土曜日

# ものまねタレントショー 春風みずほ

1回目 10:50~  
2回目 13:50~

真雷様剣士

## ダイブ

1回目 11:30~  
2回目 14:30~

©雷様剣士ダイブ製作委員会



### タイムスケジュール

- スタジオMibu 10:00~
- ものまねタレントショー (春風みずほ)① 10:50~
- 真雷様剣士ダイブヒーローショー① 11:30~
- ナーレイモミ塩原フラハラウ 12:10~
- 壬生町民謡民舞連合部 13:00~
- ものまねタレントショー (春風みずほ)② 13:50~
- 真雷様剣士ダイブヒーローショー② 14:30~
- 昭和歌謡 野口貴美子 15:10~
- HAKK-TRAP 16:00~

4/7

日曜日

### タイムスケジュール

- ドリーマー+ミーナベリー+ガンスパーク 10:00~
- N I K I (ニキ) 10:30~
- それいけ! アンパンマンショー① 11:00~
- LUCERO~KawanagoDanceSchool 12:00~
- しのめYOSAKOI 春の陣 12:20~
- クッキング戦士クックマン 13:00~
- スーさん 13:30~
- それいけ! アンパンマンショー② 14:30~
- palupalu (パルパル) 15:30~
- シルバームーン 16:10~



クッキング戦士  
クックマン 13:00~



しのめYOSAKOI  
春の陣 12:20~

## それいけ! アンパンマンショー



©やなせたかし/フレーベル館・TMS・NTV

4/7

日曜日

1回目 11:00~  
2回目 14:30~

期間中(3/30・31、4/6・7)

主日のみ開催

### 野点

10:00~15:00

◆一席: 200円

※雨天中止

壬生町文化協会茶道部

## ちびっこわくわくランド

### 無料

期間中(3/30・31、4/6・7)

主日のみ開催 (10:00~16:00)

輪投げ

ストラックアウト

ふわふわ



エコポニーも  
あるよ!

Baby Station

「赤ちゃんの駅」設置

みぶまち

### 赤ちゃんの駅

自由におむつ替えや  
授乳ができます。  
ご利用ください。



- 出店は3/30(土)~4/7(日)まで期間中実施。
- 催し物の日程・時間等は、都合により変更、中止になる場合もありますのでご了承ください。

お問合せは(株)エヌ・シー・シー ☎0287-23-4565

平成31年

# 壬生町のめ花まつり

日程表

会場：東雲公園（ふれあい交流館西側広場）

イベントは観覧無料

3/30

土曜日

バルーンさくら  
パフォーマンス



大道芸人

YOSHI

13:40~



1回目 12:00~  
2回目 15:10~



安納なお  
歌謡ショー

13:10~

タイムスケジュール

- 開会式 10:00~
- くにや幼稚園 10:50~
- メリーランド保育園 11:20~
- バルーンさくらパフォーマンス① 12:00~
- 壬生寺円仁太鼓保存会 12:30~
- 安納なお歌謡ショー 13:10~
- 大道芸人YOSHI 13:40~
- ポーアイ・ナー・プア 14:20~
- バルーンさくらパフォーマンス② 15:10~
- 絆翔~HY~ 15:40~

3/31

日曜日

とちおとめ25

14:00~



SCチアーズ

12:30~



ものまねタレントショー  
マーガレットきよし

1回目 11:00~  
2回目 14:30~

タイムスケジュール

- 藤井干瓢音頭保存会 10:00~
- ザハラ&Tomomi 10:30~
- ものまねタレントショー（マーガレットきよし）① 11:00~
- フラサークル ハノハノ 11:50~
- SCチアーズ 12:30~
- マウスタジオ・レファ・リコ 13:00~  
& マハナスイオリタヒチ
- とちおとめ25 14:00~
- ものまねタレントショー（マーガレットきよし）② 14:30~
- Nazki 15:20~
- レイラセッションズ 16:10~

4/1  
月曜日

- バルーングリーティング（風船プレゼント） 10:00~

4/2  
火曜日

- バルーングリーティング（風船プレゼント） 10:00~
- 西川会・プアレファ・遊学塾 13:00~

4/3  
水曜日

- バルーングリーティング（風船プレゼント） 10:00~

4/4  
木曜日

- 壬生町文化協会歌謡部 10:00~

4/5  
金曜日

- バルーングリーティング（風船プレゼント） 10:00~
- みぶフォークダンス 11:00~

平成31年  
アフターデスティネーション  
キャンペーン 特別企画



## 壬生まちなが サクラ巡りツアー

3/30(土)~4/7(日)

さくらを見ながら、壬生町の歴史や  
文化を散策してみませんか？



しのめ花まつり開催期間中  
(3/30~4/7)の限定企画

桜スポットや壬生の歴史を巡る

## 壬生まちなが パズルラリー



シールを集めて豪華景品を  
ゲットしよう！

# しのめ花まつりグルメ

## ■レギュラーグルメ（期間中）

手打ち蕎麦、焼きそば、焼き鳥、もつ煮、から揚げ、おもちゃ等

## ■日替わりグルメ（土日）

3/30 土	菓子パン、焼き菓子、惣菜パン、カレーライス、草もち、鮎の塩焼き、チュロス、豚まん、牛カルピ串、牛たん串、肉巻きおにぎり、ラーメン、ピザ、フローズンドリンク等
3/31 日	野菜、フルーツ、焼き菓子、草もち、いちご大福、おでん、鮎の塩焼き、牛串焼き、チュロス、豚まん、カレーライス、牛たん串、フランク、肉巻きおにぎり、タピオカドリンク、ラーメン、ピザ等
4/6 土	焼き菓子、赤飯、草もち、きんつば、いちご大福、カレーライス、鮎の塩焼き、フランクフルト、ベーコン串、タピオカドリンク、ホットドリンク、ワッフル、揚げゆばまんじゅう等
4/7 日	パン、焼き菓子、桜もち、赤飯、おでん、たけのこごはん、鮎の塩焼き、牛串焼き、カレーライス、ジャンボフランク、フローズンドリンク、ホットドリンク、チーズドッグ、揚げゆばまんじゅう等

※当日、出店内容が変更になる場合がございますので、予めご了承ください。

## 会場ご案内図



## 駐車場のご案内

- P1** 公園常設駐車場(公園北側62台) ♿
- P2** 公園常設駐車場(公園南側44台)
- P3** 公園常設駐車場(黒川西側28台)
- P4** 公園南側河川敷臨時駐車場80台

役場・職員駐車場もご利用ください。(土日のみ)  
いずれも徒歩5分圏内です。

- P5** 役場駐車場(役場70台)
- P6** 町職員駐車場(雄琴神社前南側90台)

バスの駐車は城址公園をご利用下さい。

P1～P6が満車時には、城址公園及び  
商工会駐車場(土日のみ)をご利用ください。

ご理解、ご協力をお願いいたします。



## お車で越しの お客様へお願い

- ◎期間中は、**公園北入口(東雲橋東側)からの一方通行**とさせていただきます。
- また、河川敷臨時駐車場をご利用の場合には、事故防止のため架橋下への駐車はご遠慮下さい。
- ◎近隣へのご迷惑となりますので、上記の駐車場に駐車していただきますようお願いいたします。
- ◎駐車場における車両事故、人身事故および盗難などについては一切その責任を負いかねますのでご了承ください。
- ◎駐車場に限りがありますので、ご了承ください。

平成31年

アフターデスティネーションキャンペーン 特別企画

本物の出会い 栃木



「本物の出会い 栃木」アフターデスティネーション  
2019.4/1・6・30

# 壬生まちなかサクラ巡りツアー参加者募集

～さくらを見ながら、壬生町の歴史や文化を散策してみませんか？～

壬生地区には、毎年恒例「しのめ花まつり」の会場である東雲公園には250本のサクラがあります。また、推定樹齢180年のエドヒガンザクラが咲く城址公園等があり、サクラを楽しめるスポットがあります。そして、壬生城を中心に、時を感じる歴史散策が楽しめるスポットも多数存在しています。昨年初めて企画したツアーでは延べ100名を超える方々にご参加いただきました。

昨年の好評に引き続き、今年も「壬生まちなかサクラ巡りツアー」を企画いたします。

★ **日時** 平成31年3月30日(土)～4月7日(日) 9日間

9時30分集合/出発 —— 城址公園

12時00分到着/解散 —— 城址公園

★ **募集** 各日40名(2グループに分かれて、まち歩き)

★ **行程** 城址公園(サクラ) ⇒ 御用水通り(サクラ) ⇒ 精忠神社(歴史) ⇒ 常楽寺(歴史) ⇒ 東雲橋(サクラ) ⇒ 東雲公園(花まつり会場) ⇒ 雄琴神社(サクラ) ⇒ 蘭学通り(歴史) ⇒ 城址公園(サクラ)

★ **申込** 壬生町観光協会事務局(☎0282-81-1844)へ電話でお申込ください。

★ **主催** 壬生町観光協会

★ **共催** 壬生まちなか創生ワーキング 壬力の町ガイドボランティアの会

## 募集!



問合せ 壬生町観光協会事務局 (町商工観光課商業観光係) ☎81-1844

しのめ花まつり開催期間中 (3/30～4/7) の限定企画

## 壬生まちなか パズルラリー



東雲公園と城址公園の間に設置された7カ所(まち愛スポット)のシールを集めて、台紙に貼ると、壬生町の歴史と桜を感じるパズルが完成するよ。

**参 加  
方 法**

- ①シール台紙は、しのめ花まつり会場運営本部で手に入れよう。
- ②台紙、中面の地図を見ながら、シール設置場所を目指そう!
- ③設置場所で、パズルシールを手に入れたら、慎重に貼り付けてね。
- ④7つのパズルシールを完成させたら、しのめ花まつり会場へ
- ⑤会場の運営本部で、豪華抽選会だよ。

主催：壬生町観光協会 共催：壬生まちなか創生ワーキング

問合せ 壬生町観光協会事務局 (町商工観光課商業観光係) ☎81-1844



3/16<sup>±</sup>~3/31<sup>日</sup>

関東日本商品化許諾済  
東武鉄道商品化許諾済

# 鉄道模型&レールトイ 2019

7m×5m Nゲージ巨大ジオラマ 人気の新幹線や栃木県を走る車両が走行!

特別展示



鉄道模型  
はじめよう!

—ここから始める TOMIX—  
お気に入りのセットに出会えるかも

ロクハン・Zゲージ登場!



TOMIX

Nゲージ  
運転体験  
コーナー



最新の新幹線を走らせよう!

無料

3/16(±)~17(日)開催!

東武鉄道  
こども制服着用体験

これできみも駅長さん!



2F

鉄道模型  
の部屋

H0ゲージ

憧れのフルートレインが走る!



レールトイで  
遊べるコーナー  
があるよ!



TOMYTEC

オリジナルグッズなどを販売!



オリジナル  
コンテナ  
発売中!!

Nゲージ機関車組立教室 **有料**

■日 時: 3/21(水・祝)・23(土)  
13:00~  
■定員: 各回先着15名

ミニジオラマ教室 **有料**

■日 時: 3/24(日)・30(±)  
11:00~  
■定員: 各回先着12名



みぶまち はくぶつかん  
壬生町おもちゃ博物館

〒321-0211 栃木県壬生町国谷2300 9:30~16:30

☎ 0282-86-7111 月曜休館(祝日の場合は翌日)

■入館料やイベントの詳細は、博物館ホームページをご覧ください。

●会場内は、博物館の入館料のみでご覧いただけます。

■協賛: 株式会社トミーテック、ロクハン ■後援: 東武鉄道株式会社

※プログラム・イベント等については、主催者の都合により一部変更、又は中止になる場合がございますので、あらかじめご了承ください。  
※掲載はすべてイメージです



ホームページを  
みてね♪

体を使って楽しく遊べる!



懐かしいぶりきのおもちゃも展示



# 犬の登録及び狂犬病予防注射の実施について

犬の登録及び狂犬病予防集合注射を下記の日程で行いますので、最寄りの会場でお受けください。

○料 金 一頭につき

・予防注射手数料…3,500円 ・登録手数料……………3,000円(新規登録の場合のみ)

○日時及び場所

日 時	場 所
4月17日 (水曜日)	9:00～9:40 藤井中央公民館前
	10:00～10:40 愛宕台児童公園(表町)
	11:00～11:40 生涯学習館北側駐車場
4月18日 (木曜日)	9:00～9:40 稲葉地区公民館前駐車場
	10:00～10:40 壬生聖地公園駐車場
	11:00～11:40 ひばりヶ丘公園(児童館東側)
4月19日 (金曜日)	9:00～10:00 壬生北小学校駐車場
	10:20～10:50 羽生田集落センター
	11:10～11:40 セツ石伝承館
4月20日 (土曜日)	9:00～9:50 城址公園(壬生中央公民館)駐車場
	10:10～10:50 おもちゃ団地協同組合北側駐車場
	11:10～12:00 南犬飼地区公民館北側駐車場

▼狂犬病予防法により、生後91日以上の子犬の飼い主は、狂犬病予防注射を毎年1回受けさせ、注射済票の交付を受けることが義務付けられています。

▼左記日程で都合の悪い方は最寄りの動物病院でお受けください。(料金は動物病院ごとに異なります)

▼当日犬の体調が悪い場合や病気等により治療中の場合は注射を受けられない場合がありますので、最寄りの動物病院もしくはかかりつけの動物病院にご相談ください。

(参考：壬生町内の動物病院、五十音順)

病 院 名	所 在 地	電 話 番 号
アイリー動物病院	安塚852-8	☎28-6933
荒川動物医院	表町16-66	☎82-8337
おもちゃのまちペットクリニック	北小林1165-3	☎85-1152
奈良部動物病院	通町2-15	☎82-0067



○集合注射時のお願い

1. 登録済みの犬の場合は、3月下旬に送付するはがき(「平成31年度犬の登録及び狂犬病予防注射の実施について」)を必ず持参してください。
2. 注射の際は、飼い主の方に、注射ができる体勢で犬をおさえていただきます。
3. まれに、注射後に体調を崩す場合がありますので、注射後は運動を控えてください。
4. 注射後、鑑札(狂犬病予防注射済票)を交付しますので、首輪等につけてください。

○問合せ 町生活環境課環境保全係 ☎81-1834

## 壬生町における高齢者に対する福祉サービスについてのご案内

高齢者の方に住みなれた地域で安心して生活していただくために、町では、高齢者またはその家族等に対して以下のサービスをおこなっています。各サービスとも事前の申請が必要になりますので、詳細につきましては、問い合わせ先までご連絡ください。



### 助成・給付のサービス

- ・家庭介護者助成事業…要介護3～5の認定を受けた方と同居し在宅で介護をしている方に対して助成金を交付します。交付月は、4月、7月、10月、1月です。毎月ではありません。(申請された月から対象になります。)
- ・紙おむつ給付事業…要介護3～5の認定を受けた方で、在宅で紙おむつを使う高齢者の方に対して、月額3,000円の紙おむつ給付券を支給します。交付月は、偶数月です。(申請された月から対象になります。)

### ひとり暮らしの高齢者および高齢者のみで暮らしている方を対象としたサービス

- ・生活支援ホームヘルプ事業…介護保険には該当しないが、援助が必要な方に対してホームヘルパーを派遣し生活の支援をします。
- ・軽度生活援助事業…家中や周りの片付け・草むしりなど軽度な日常生活の援助をおこないます。
- ・寝具洗濯乾燥消毒事業…寝具の衛生管理が困難な高齢者に寝具の洗濯・乾燥・消毒を年に2回提供します。実施月は7月・11月です。
- ・外出支援サービス事業…町外の医療機関などへの通院等のタクシー利用の一部を町が負担します。(申請された月から対象になります。)
- ・安否・緊急通報システム貸与事業…ひとり暮らし高齢者等に安否確認・緊急通報システム等の貸与をおこないます。

### その他のサービス

- ・家族介護教室…在宅で高齢者を介護している家族を対象に介護方法や健康づくり等の知識や技術を習得するための教室を開催します。
- ・日帰り介護(デイサービス)事業…介護保険には該当しないが、入浴等に不安のある方にデイサービスを利用していただけます。

○問合せ 健康福祉課高齢福祉係 ☎81-1830



# 栃木県議会議員選挙《壬生町選挙区》

投票日

4月7日(日) 午前7時～午後8時



とちまるくん ©栃木県

## 投票できる方

- 平成30年12月28日以前から壬生町の住民基本台帳に登録されている方
  - 平成31年4月7日現在で、満18歳以上（平成13年4月8日までに生まれた方）の日本国民
- ※平成30年12月29日以降に栃木県内から壬生町への転入の届出をした方は、以前にお住まいの市町で投票をすることになります。投票の際は、市町が発行する「引き続き栃木県の区域内に住所をする旨の証明書」（無料）が必要です。

## 投票所入場券

投票所入場券は郵便はがきで郵送いたします。1枚のはがきで世帯2名分の入場券となっています。（世帯が3名以上であれば、2枚以上のはがきが郵送されます。）

もし、お手元に届かない場合でも、選挙人名簿に登録されていれば投票できますので、投票所の係員に申し出てください。

## 期日前投票をご利用ください - 4/7(日)当日に用事がある方 -

投票日当日（4月7日）に仕事、外出、冠婚葬祭などの理由で投票所に行くことができない場合、期日前投票をすることができます。

投票所入場券を持参して期日前投票所へお越しください。

**期間 / 3月30日(土)～4月6日(土) 午前8時30分から午後8時まで**

※投票日当日(4月7日)と時間が異なりますのでご注意ください。

場所 / 壬生町役場（別館）ひばり館



南犬飼地区公民館



どちらでも期日前投票ができます。

※投票所入場券の裏面の「期日前投票宣誓書兼請求書」を、あらかじめ記入してお持ちいただくと、受付の手続きが早く済みます。



## 不在者投票

### ○出張や旅行先など、町外に滞在している方

選挙期間中に出張や旅行などで壬生町以外の市区町村に滞在している方は、滞在先の市区町村選挙管理委員会では不在者投票をすることができます。事前に投票用紙等を請求する必要がありますので、お早めに壬生町選挙管理委員会までお問い合わせください。

### ○病院や老人ホームなどに入院等している方

病院や老人ホームなど都道府県選挙管理委員会が指定した施設に入院、入所中であれば、不在者投票をすることができます。

町内では「獨協医科大学病院」「介護老人保健施設 みなと荘」「特別養護老人ホーム しもつけ荘」が指定施設になっています。病院（施設）長に不在者投票をしたい旨を申し出てください。町外の病院等で不在者投票をされる方は、お早めに病院（施設）長に申し出るようにしてください。

### ○郵便などで投票をする場合（自宅などでの投票）

身体障害者手帳や介護保険の被保険者証等をお持ちになっている方のうち、一定の要件に該当する方は、自宅で投票用紙に記入し郵送することができます。

この場合には、事前に「郵便等投票証明書」の交付を受けている必要があります。また投票用紙等の請求は4月3日（水）までとなりますので、お早めに壬生町選挙管理委員会までお問い合わせください。

## 開 票

開票所及び町公式ウェブサイトで、定時に候補者ごとの得票数の中間速報を行います。

開票所/壬生中央公民館（中ホール）

日時/4月7日(日)午後9時から

※町公式ウェブサイトは随時更新いたします。



明るい選挙のイメージキャラクター  
「選挙のめいすいくん」

## 問合せ

壬生町選挙管理委員会 ☎ 81-1807

### お知らせ

#### シルバー大学校南校同窓会『第12回作品展』

○展示作品 書道・絵画・日光彫・陶芸・写真・絵手紙・俳句・竹絵等

#### ○実施日

3月19日(火) 午前10時～午後4時

3月20日(水) 午前10時～午後3時

#### ○場所

栃木県シルバー大学校南校 体育館（栃木市神田町9-40）

#### テレビ受信障害対策工事のお知らせ

携帯電話事業者による新しい電波の利用が開始されます。これに伴いテレビ映像に影響が出るおそれのある家庭には、チラシが配布されます。

また担当者が訪問する場合があります。ご不明な点は左記へお問い合わせください。

#### ◎問合せ 一般社団法人70

0MHz利用推進協会  
テレビ受信障害対策コールセンター  
☎ 0120(700)

# 平成31年度 納期カレンダー

納期月	税目	町県民税	固定資産税	軽自動車税	国民健康 保 険 税	介護保険料	後期高齢者 医療保険料	納 期 限
					年金特別徴収（天引き）を除く			
4月			1期及び全期					5月 7日
5月				全期				5月31日
6月		1期及び全期						7月 1日
7月			2期		1期及び全期	1期及び全期	1期及び全期	7月31日
8月	2期				2期	2期	2期	9月 2日
9月					3期	3期	3期	9月30日
10月	3期				4期	4期	4期	10月31日
11月					5期	5期	5期	12月 2日
12月			3期		6期	6期	6期	12月25日
1月	4期				7期	7期	7期	1月31日
2月			4期		8期	8期	8期	3月 2日
3月								

町税等の納付には、便利な口座振替をご利用ください。

## 納税ポスター標語

(平成30年度作品)



中学生の部

## 最 優 秀 作 品



小学生の部

相談

人権相談・行政相談

毎月第3木曜日開催定期相談

「人権相談」

家庭生活や社会生活を営むうえで、自分の力では解決できない人権問題がございましたらお気軽にご相談ください。相談員は人権擁護委員です。

「行政相談」

医療保険、年金、道路など、行政についての苦情、要望等がございましたら、お気軽に定期相談をご利用ください。相談は定期的に開設しているほか、自宅でも随時受付しております。本町の行政相談員は次の方々です。

相田喜久夫氏 ☎(82) 0603  
 桑川 元一氏 ☎(86) 3869

○定期相談日

3月14日(木) 南犬飼地区公民館 午後1時30分～4時  
 4月18日(木) 保健福祉センター 午後1時30分～4時  
 5月16日(木) 稲葉地区公民館 午後1時30分～4時  
 予約なしでも相談可能です

が、お待たせしないために事前予約をお勧めいたします。(相談無料・秘密厳守)

◎問合せ

人権相談：生活環境課暮らし安心係 ☎(81) 1826

行政相談：総合政策課情報広報係 ☎(81) 1814

また、宇都宮地方方法務局栃木支局において、毎週月・水曜日(祝休日を除く)午前9時30分～午後4時、人権擁護委員による常設相談が開設されています。

☎0570(003)110

心配ごと特別相談(弁護士相談) 相談無料

○日時

3月14日(木) 午前10時～正午  
 4月11日(木) 午前10時～正午

○会場

町保健福祉センター

○対象

町内在住 各回5名(先着順)

なお、同一の内容の相談は一回限りです。

◎申込・問合せ

3月11日(月)午前8時30分～電話申込受付  
 4月8日(月)午前8時30分～電話申込受付(福)壬生町社会福祉協議会 ☎(82) 78

99  
 ※国が設立した法律相談機関『法テラス栃木』もご利用ください。  
 050(3383)5395

催し・講演

平成31年度メタボ予防教室のご案内

定期的な運動は行っていますか？なかなか一人では続かないと思っている方、効果的な運動方法が分からない方、楽しく身体を動かしたい方等、専門の先生の下、仲間と一緒に運動習慣を身につけて生活習慣病の予防、健康の保持増進を目指しましょう。ご参加をお待ちしております。

○開催日

第1回 4月10日(水)  
 第2回 5月22日(水)  
 第3回 6月26日(水)  
 第4回 8月7日(水)  
 第5回 8月28日(水)  
 第6回 9月25日(水)  
 第7回 10月23日(水)  
 第8回 11月27日(水)  
 第9回 12月11日(水)  
 第10回 1月29日(水)

第11回 2月26日(水)  
 第12回 3月25日(水)  
 ○時間 午前9時30分～11時30分  
 ○対象者 74歳以下の方で、健康を維持増進したい方

○内容 ストレッチ、軽い筋肉トレーニング、エアロビクス等

○会場 町保健福祉センター 会議室兼ホール

○申込方法 3月12日(火)午前9時から電話で受け付けます。募集定員は40名です。(先着順)

○持ち物 室内履き・タオル・飲み物・ストレッチポール(お持ちの方)  
 ※血圧が高い時など、運動を中止していただく場合もあります。

◎申込・問合せ 健康福祉課健康増進係 ☎(81) 1885

生涯学習館のIT講座 はじめてのインターネット

インターネットをまだ使ったことがない、なんとなく使っている、という方にお勧めです。接続の仕方から、使いこなしのワンポイントまで、マイクロソフト公認の講師が

指導します。

○日時 3月12日(火)・19日(火)・26日(火) 全3回

午前9時30分～11時30分

○場所 生涯学習館2階 研修室

○対象 一般町民

○受講料 2,400円ほかテキスト代(実費)

○申込方法 電話申込

○申込締切 先着12名で締め切ります。  
 ◎申込・問合せ 生涯学習館 ☎(82) 8384

生涯学習館のIT講座 はじめての文書作成

パソコンで文書が作れたら：というような初心者を対象にした講座です。経験がなくても大丈夫！マイクロソフト公認の講師が指導します。

○日時 3月15日(金)・22日(金)・29日(金) 全3回

○場所 生涯学習館2階 研修室

○対象 一般町民

○受講料 2,400円ほかテキスト代(実費)

○申込方法 電話申込

○申込締切 先着12名で締め切ります。  
 ◎申込・問合せ 生涯学習館 ☎(82) 8384

### 第3回「壬生町議会と住民との懇談会」(トーク&ディスカッション)開催のお知らせ

議員が議会活動状況等を皆様に報告し、併せて議会活動や町政について皆様と直接話し合う第3回「壬生町議会と住民との懇談会」(トーク&ディスカッション)を左記のとおり開催します。

事前の申込みは不要です。で、多くの皆様のご来場をお待ちしています。

○日時 4月20日(土) 午後2時〜4時まで

○会場 城址公園ホール中ホール(壬生中央公民館)

○問合せ 議会事務局  
☎(81)1866

## 募集

### H31春

### JICA海外協力隊募集

独立行政法人国際協力機構(JICA)は、開発途上国で現地の人々と同じ生活をしながら、ともに働き、国づくりに貢献するボランティアを募集しています。

○募集期間 4月3日(水)

○応募 青年海外協力隊/シニア海外協力隊・日系社会青年海外協力隊/日系社会シニア海外協力隊

○応募資格 20〜69歳

○問合せ JICAボランティア募集事務局 ☎03(6734)1242

Eメール contact@jocv.info  
ウェブサイト  
www.jica.go.jp/volunteer/

### シルバー人材センター新規会員の入会説明会開催について

壬生町シルバー人材センターでは、新規会員の説明会を開催いたします。関心をお持ちの方は、説明会にぜひお越しください。

#### ○入会資格

- ・壬生町にお住まいの、原則60歳以上の方
- ・健康で、働く意欲と能力のある方(特別な資格などは必要ありません)
- ・シルバー事業の趣旨を理解し、賛同する方

○日時 4月2日(火)

午後1時30分〜

○場所 壬生町シルバーワークプラザ 研修室(大字壬生甲3844-2)

○説明会内容 入会資格説明・シルバー事業の趣旨説明、入会申込書の記入方法・質疑(約

1時間程度)

○問合せ (公社)壬生町シルバー人材センター ☎(82)4682 FAX(82)4687

### 町営住宅入居者募集

住宅	棟	階数	家賃(円)	間取り	備考	
ひびりヶ丘団地 (壬生町大字 壬生丁281) 国谷駅まで 徒歩約7分	1号棟	3階	12,900~ 19,300円	3K (49.9㎡)	駐車場は1世帯に1台です。 給湯器・浴槽・風呂釜はありません。	
	下台団地 (壬生町駅 東町4-24)	1号棟	3階	15,800~ 23,500円	3K (54.9㎡)	家賃はあくまで予定です。家賃算定の結果この範囲外になる可能性があります。 家賃のほか共益費がかかります。
		2号棟	2階	15,800~ 23,500円	3K (54.9㎡)	
壬生駅まで 徒歩約2分	3号棟	2階 3階	15,600~ 23,300円	3K (54.9㎡)		

○家賃の金額は、最新の所得によって決まります。

○入居の際には、家賃2ヶ月分の保証金と連帯保証人が必要となります。連帯保証人は壬生町に居住している方または県内に居住している親族の方で1名です。

○申込方法 3月4日(月)以降に建設課住宅係で入居申込書を配布します(土日を除く)。入居を希望される方は、入居

申込書に必要な書類を添えて下記の受付期間中に建設課住宅係まで提出してください。

○受付期間 3月4日(月)〜15日(金) 午前8時30分〜午後5時まで(土日祝を除く)  
申込者多数の場合は抽選になります。

抽選会は3月18日(月) 午前10時から予定しております。

○申込資格 以下の要件を満たす方です。また、1世帯につき1住宅となります。

1. 現在同居している、又は同居しようとする親族がある方(3ヶ月以内に結婚、同居する婚約者を含む。)

※町営住宅に単身で入居を希望する場合の方でも、一定の条件を満たせば申込できます。詳しくは係までお問合せください。

2. 住宅に困窮していることが明らかかな方(申込者又は同居予定の方が住宅を所有している場合は原則として申込みことはできません。)

3. 市町村税を滞納していない方

4. 暴力団員でない方(同居者も含みます)

世帯の区分	全世帯の月あたり所得額
一般世帯	158,000円以下
裁量階層世帯	214,000円以下

5. 所定の計算方法により算出した世帯全員の所得額が上記の金額以下である方

○問合せ 建設課住宅係  
☎(81)1849

## お知らせ

### 刃物研ぎのお知らせ

長い経験とキャリアの持ち主、元大工さんなどが技と心で研ぎます。

4月9日(火) 役場本庁西側車庫

4月16日(火) 南犬飼出張所自転車置き場

○時間 午前9時〜午後1時

○料金 菜切り包丁300円、出刃400円、剪定ハサミ450円、刈込ハサミ、ナタ500円

※刃こぼれ、サビ落としは、割り増し1000円〜2000円

○問合せ (公社)壬生町シルバー人材センター ☎(82)4682 FAX(82)4687

### 家内労働委託状況届の提出は4月30日まで

家内労働者へ内職等を委託している事業主は、家内労働法による「委託者」になりま

すので、「委託状況届」の提出が必要です。

これは毎年4月1日現在の  
家内労働者数等について、労働基準監督署を経由して栃木労働局に届け出るものです。

届出用紙は最寄りの労働基準監督署または、栃木労働局ホームページ「各種法令・制度・手続」家内労働関係↓家内労働委託者のみなさま」からダウンロードできますので、労働基準監督署に4月30日までに提出してください。

なお、家内労働法にいう「家内労働者」とは、物品の提供を受け、他人を使わず自己ひとり、または同居の家族だけで物品の製造・加工に従事し、工賃を得ている人をいいます。

したがって、宛名書きのよう  
な事務の代行、ホームページの構築などの物の加工を伴わない委託は原則として該当しません。

◎問合せ 栃木労働局労働基準部貸金室 ☎028(634)9109・栃木労働基準監督署 ☎(24)7766  
栃木労働局ホームページ  
(<http://tochigi-roundoukyoku.jstic.mhlw.go.jp/>)

**お引越しの際には、水道の閉栓手続きを忘れずに！**

○引越しの日が決まりましたら、前もって水道課へ閉栓の手続きをしてください。(使用者ご本人からの手続きは、電話にてお受けしております。)

ご連絡の際は、住所・氏名・引越し日時・引越し先をお知らせください。

○引越しまでの水道料金(精算分)は、前回の検針日から引越しまでの使用量をもとに計算いたします。

○連絡(閉栓の手続き)をい  
ただきませんと、水道を使用  
されていなくても、引き続き  
料金がかかってしまいますの  
で、必ず水道課へご連絡をお  
願いたします。

◎問合せ 水道課  
☎(82)2260(徴収事務受  
託者 株日本ウオーターテッ  
クス)

**井戸水を使用している公共下水道使用者の方へお願い**  
井戸水のみの方または水道水と井戸水を併用して下水道を使用されている方は、ご家族の人数が変更になる際(転入、転出(長期にわたる転勤・遠隔地への入学・介護施設等への入所など)、出生、死亡など)には、すみやかに町下水道課まで「公共下水道使用人数届」を提出くださるよう

お願い致します。

また、井戸水で下水道を使用される方は転入・転出の際には「公共下水道使用届(開始・休止)届」を提出くださるようお願い致します。

○井戸水使用者の下水道の使用量の算出のしかた  
壬生町では、下水道使用料金を算定する際の基準となる下水道の使用量を、基本的に町の水道の使用水量としていますが、水道水以外の水(主に井戸水)を使用されている場合には、次の基準により使用量が認定されます。

①井戸水のみを使用している場合(1人につき1ヶ月6.0m<sup>3</sup>)  
例 4人家族の場合 6.0m<sup>3</sup>×4人=24.0m<sup>3</sup>が1ヶ月の汚水量と認定されます。

②井戸水と水道水を併用している場合(1人につき1ヶ月4.0m<sup>3</sup>+水道使用水量)  
例 4人家族で水道使用量が10.0m<sup>3</sup>の場合 4.0m<sup>3</sup>×4人+10.0m<sup>3</sup>が1ヶ月の汚水量と認定されます。

※下水道使用料は2ヶ月に一度の納付です。  
※人員には0歳児も含まれます。

◎問合せ 下水道課業務係  
☎(81)1858

**建築物の解体時等における残置物の取り扱いについて**

建築物の解体・リフォーム工事の際に残された不用品な家具や家電等を「残置物」とい

い、解体・リフォーム工事の前に、建築物の所有者や占有者が、廃棄物処理法に則って処分しなければなりません。

家庭から出る残置物は「一般廃棄物」となりますので、配布しております「ごみの分け方・出し方」を参考にしていただき、壬生町のルールに従って廃棄してください。

また、50kg以上あるものや、清掃センターに直接持ち込んでいただく必要がありますので、よろしく願いたします。

持ち込むための手段がない場合は壬生町の一般廃棄物処理業の許可を受けた事業者へ収集・運搬・処分を依頼することが出来ます。業者については壬生町のウェブサイトを

ご確認ください。左記までお問い合わせください。

◎問合せ 壬生町清掃センター  
1 ☎(82)3424・生活環境課環境保全係 ☎(81)1834

**商品であって使用しない軽自動車等の課税免除について**  
軽自動車税は、毎年4月1日現在の所有者に対して課税されることとなっております

が、下記の要件をすべて満たす軽自動車等については、「商品であって使用しない軽自動車等(登録番号又は標識番号を有するもの)」として、申請にもとづき平成31年度の課税を免除いたします。

○課税免除となる軽自動車等の範囲  
・平成16年4月2日以降に取得していること。

・商品車(販売を目的として取得)であること。ただし、貸付を目的として取得したものは除く。

・使用しない(販売を目的として一定の場所に置かれた)軽自動車等であること。ただし、試乗、回送及び代用車として使用するものは除く。

・軽自動車税申告書の所有形態欄の区分が商品車であり、かつ、商品車である場合の古物商許可番号欄に、古物商許可番号が記入されていること。

○課税免除の手続き 賦課期日(4月1日)後、4月15日(月)までに、「商品であって使用しない軽自動車等の届出書」(申請書は町ウェブサイトにから印刷できます)に、必要事項を記入し、町税務課係

税係まで提出してください。

◎問合せ 税務課諸係  
☎(81)1879

固定資産税に係る「土地価格等縦覧帳簿」及び「家屋価格等縦覧帳簿」の縦覧について

平成31年度の価格等縦覧帳簿の縦覧を次のとおり行います。

○縦覧期間 4月1日(月)～5月7日(火) ※土・日・祝日を除く

○縦覧時間 午前8時30分～午後5時15分(月曜日は窓口延長のため午前8時30分～午後7時)

○縦覧場所 税務課資産税係

○縦覧のできる方 納税義務者または代理人、納税管理者

○持参する物 納税通知書や運転免許証等で本人確認ができるもの。代理の方は委任状が必要です。

◎問合せ 税務課資産税係 電話(81)1818

○表彰の種類

40年表彰 昭和54年3月31日以前に免許を取得した方

30年表彰 昭和63年4月1日から平成元年3月31日までの間に免許を取得した方

20年表彰 平成10年4月1日から平成11年3月31日までの間に免許を取得した方

○対象 過去5年間(平成26

年4月1日から平成31年3月31日まで)で交通関係法令違反点数が3点以内であり、普通免許もしくは原付免許の古い方の取得日が、各表彰のいずれかに該当する方が、対象になります。

○申込方法 運転免許証・印鑑・手数料630円を必ず持参し、生活環境課くらし安心係に申請してください。

○申込締切 4月12日(金)

○申込先 生活環境課くらし安心係※出張所ではお手続きできません

◎問合せ 生活環境課くらし安心係 電話(81)1826

空家バンクを ご活用ください!



空家を貸したい・売りたいという所有者の方からの情報を、借りたい・買いたいとお考えの方へ紹介をする「空家バンク」をご存知ですか? 不要な空家にお困りの方、転居先をお探しの方の解決の一助になればと、平成30年度より始まった事業です。

申請は建設課住宅係で受け付けております。ご相談だけでも大丈夫ですし、ご家族からの相談も受付ております。お気軽にご連絡ください。

◎問合せ 建設課住宅係 電話(81)1849

高齢者肺炎球菌・定期接種の対象者の変更について

平成31年4月1日から、高齢者肺炎球菌・定期予防接種の対象者が以下のとおり変更となります。

広報1月号でお知らせした後に変更となりましたので、ご確認ください。

対象者には個別に通知を送りし、また、広報や町公式ウェブサイトで情報を随時掲載しますので、ご確認ください。

○町内に住民票を有する方で、平成31年度(2019年4月1日～2020年3月31日の間)に65歳、70歳、75歳、80歳、85歳、90歳、95歳、100歳となる方(5歳刻みでの対象となります)

・満60歳から65歳未満の方で、心臓、腎臓、若しくは呼吸器の機能又はヒト免疫不全ウイルスによる免疫機能に障がい

を有する方で身体障害者手帳1級を保持する方

◎問合せ 健康福祉課健康増進係 電話(81)1885

30～50代男性を対象とした風しんの抗体検査・予防接種の開始について

全国、特に関東地方において、30代～50代の男性を中心に風しんの患者数が増加していること踏まえ、厚生労働省より、このたび39～56歳の男性に対し、平成31年4月1日から3年間、風しんの抗体検査・予防接種を実施することが決まりました。

なお、対象者へ個別の通知を随時お送りし、また、広報や町公式ウェブサイトで情報を掲載しますので、是非ご覧ください。

○対象者 町内に住民票を有する方で、1962年(昭和37年)4月2日から1979年(昭和54年)4月1日までの間に生まれた男性(平成31年度に39歳～56歳の男性)

◎問合せ 町民生部健康福祉課健康増進係 電話(81)1885

新年度用障がい児者タクシー料金助成券の交付について

平成31年度用障がい児者タクシー料金助成券は、平成31年4月1日(月)よりお渡し可能となっております。交付を希望される方は

- ①「障害者手帳」②「印鑑」③「平成30年度タクシー券の残り」をお持ちのうえ、健康福祉課にてお手続きください。

※個別に新年度タクシー券に

ついでの連絡や送付は行なっておりません。ご希望の方は必ず、窓口にてお手続き下さいますようお願い申し上げます。

※出張所では受付をすることができません。本庁でのみ受付可能となっておりますので、ご注意ください。

※年度中であれば、交付期限はございません。ご都合のよろしい時で大丈夫ですので、希望される方はお手続きをよろしくお願いいたします。

◎問合せ 健康福祉課障がい福祉係 電話(81)1829

介護

傾聴ボランティアグループ「きかせて」が贈るサロン『こらっせ』の開催について

傾聴ボランティアグループ「きかせて」のメンバーが参加していただいた方のお話し相手をしていきます。どなたでも参加できます。和やかな雰囲気の中で、お茶やコーヒーを飲みながら楽しいひと時を過ごしませんか?

○開催日 3月12日(火)(午前10時～11時30分)

○参加費 無料

○会場 保健福祉センター  
 ◎問合せ 壬生町傾聴ボランティアグループ「きかせて」  
 ☎(82)3902 佐藤方町社会福祉協議会  
 ☎(82)7899

**オレンジカフェ「なごみ」の開催について**

認知症の方やその家族、地域のみなさんが楽しめる場所です。お茶を飲みながら、なごみましよう。

○開催日 3月22日(金)  
 ○時間 午前10時～正午  
 ○参加費 1000円  
 ○会場 グループホーム「元気」内 地域交流サロン  
 ◎問合せ 健康福祉課介護保険係  
 ☎(81)1876・1877  
 壬生北地区地域包括支援センター  
 ☎(86)3579  
 壬生南地区地域包括支援センター  
 ☎(82)2119

**オレンジカフェ「福来(ふつくら)」の開催について**

認知症の方やその家族、地域住民の方々、専門職等の誰もが参加できる集いの場です。どなたでもお気軽にお越しください。お茶やコーヒーを飲みながら、ほっとひと息しませんか。

○開催日 3月26日(火)

(午前10時～正午)

○参加費 1000円  
 ○会場 しもつけ荘内 地域交流サロン  
 ◎問合せ 健康福祉課介護保険係  
 ☎(81)1876、1877  
 壬生北地区地域包括支援センター  
 ☎(86)3579  
 壬生南地区地域包括支援センター  
 ☎(82)2119

**ふれんどカフェの開催について**

介護施設グループホームふれんど東雲では、地域住民の方々や誰もが参加できる集いの場を開催しています。どなたでもお気軽にお越しください。

○開催日 3月17日(日)  
 ○時間 午前10時～11時  
 ○参加費 無料  
 ○場所 ふれんど東雲  
 ◎問合せ ふれんど東雲  
 ☎(25)7055

**平成31年度 第1回介護者サロンの開催について**

家族を介護する方が、悩みや不安を安心して話をしたり、情報交換をする場として、介護者サロンを開催しております。介護者の方同士で自分の体験について話し合い、励ま

しい、親睦を深めることで、より良い介護をめざしていきませんか？  
 《活動内容》

介護者サロンでは参加者の話を聞いたり、自分の体験を話したりしています。(自分から話をするのが苦手な方も、話を聞く、情報をもらうことを目的に参加できます。)

また、壬生町職員、地域包括支援センター職員も出席しておりますので、介護サービスについての悩みなどがございましたらお話ください。  
 ※介護者サロンで話された内容を他に話すことはありません。

○日時 4月12日(金) 午前10時～11時45分  
 ○開催場所 保健福祉センター

○申込方法 電話連絡  
 ○申込締切 3月25日(月)  
 ◎申込・問合せ 健康福祉課介護保険係  
 ☎(81)1877  
 壬生北地区地域包括支援センター  
 ☎(86)3579  
 壬生南地区地域包括支援センター  
 ☎(82)2119  
 壬生町社会福祉協議会  
 ☎(82)7899

**家族介護教室のお知らせ**

「イライラ解消法を学ぼう」  
 つい怒ってしまいがちな日々、イライラとうまく付き合うために

○講師 アンガーマネジメントコンサルタント 増渕祐子氏  
 ○日時 3月26日(火) 午前10時～正午  
 ○場所 グループホーム元気内「地域交流室」  
 (大字壬生甲2224-1  
 デイサービス元気南側)

○対象 壬生町に在住又は壬生町内の事業所に勤務して、高齢者を介護している家族の方や興味関心のある方。(定員30名程度)

○申込締切 3月22日(金)  
 ◎申込・問合せ 壬生南地区地域包括支援センター  
 ☎(82)2119

**家族介護教室のお知らせ**

「予防ヨガ教室」  
 くいきいきリフレッシュ

○講師 ヨガ指導者 菊地浩子氏  
 ○日時 3月16日(土) 午後1時30分～3時  
 ○場所 地域密着型介護老人福祉施設しもつけ荘「地域密着ホール」

○対象 壬生町に在住又は壬生町内の事業所に勤務して、

高齢者を介護している家族の方。

○申込方法 電話連絡  
 ○申込締切 3月10日(日)  
 ◎申込・問合せ 壬生北地区地域包括支援センター  
 ☎(86)3579



**育児BGM教室**

**「親子ビクス」参加者募集**

お子さんとお孫さんと一緒に「親子ビクス」参加してみませんか？  
 いつまでも素敵なママ・パパ・じいちゃん・ばあちゃんであるために☆

○日時 4月13日(土) 午前10時～正午  
 ○場所 保健福祉センター1F会議室  
 ○対象 0～6歳の子、孫の保護者及びファミサポ会員  
 ○参加方法 子育て支援センターに電話可、当日OK  
 ○その他 準備としてハンドタオル、飲み物

◎問合せ 子育て支援センター  
 ☎(81)3309

とちぎ海浜自然の家  
磯釣り入門

玉田海岸、野田海岸での投げ釣り、大洗での磯釣り、磯遊び・自由活動（創作活動、スポーツ館活動）

○実施期間 5月11日(土)～12日(日)

○場所 とちぎ海浜自然の家  
○対象 栃木県民一般（小学4年生以上）60名

※定員を超える場合は抽選

○申込方法 はがき・FAX・電話・メールで施設へ申込

○申込締切 4月8日(月)

○申込・問合せ

とちぎ海浜自然の家

〒311-1412 茨城県

銚田市玉田336-2

☎0291(37)4004

FAX0291(37)4008

メール kaihin-info@tmf.or.jp

(申込み専用)

海浜オープンデー

・体験活動（無料）

スポーツ館活動、館内探検、海浜丸遊び、海浜シアター、海浜散歩

・体験活動（有料）

プール、創作活動、つぼ焼きいも試食

児童館からのお知らせ

開館時間が変更になります。

3月30日(土)まで 午前8時30分～午後5時  
4月1日(月)～9月30日(月) 午前9時30分～午後6時

「はじめての児童館」

児童館をはじめて利用する親子を応援します。(毎月1回)

- 日時 3月20日(水)  
午前10時30分～11時30分
- 内容 館内の案内・利用の仕方・読み聞かせ・自由遊び等
- 申込 前日までに電話で申込み

児童館未就学児親子教室  
『なかよしルーム』会員募集

4月に会員を募集して年間20回、集団保育の場を提供しています。1歳児クラスと2・3歳児クラスがあり、各20組の定員です。

いろいろな遊びを親子一緒に楽しみましょう！(年間20回)

- ・1歳児にこにこコース  
(平成29年4月2日～30年4月1日生)  
木曜 午前10時～11時
- ・2・3歳児きらきらコース  
(平成27年4月2日～29年4月1日生)  
火曜 午前10時～11時

＜共通事項＞

- 場 所 壬生町児童館
  - 対 象 町在住者（途中退会せず、年間を通して20回参加できる方）
  - 申込方法 直接来館・電話不可
  - 申込期間 4月15日(月)～19日(金)  
午前10時～午後5時
- 各コース親子 20組（応募者多数の場合は、抽選になります。）
- 申 込 先 壬生町児童館
  - 抽選結果発表 4月23日(火)～25日(木)  
午前10時～午後5時

\*\*\*\*\*

○問合せ 壬生町児童館 ☎(82)7388

- 日時 3月21日(木・祝)  
午後1時～4時
- 場所 とちぎ海浜自然の家
- 対象 どなたでも
- ※申込不要
- ※当日は直接とちぎ海浜自然の家にお越しください。
- 問合せ とちぎ海浜自然の家  
〒311-1412 茨城県銚田市玉田336-2  
☎0291(37)4004  
FAX0291(37)4008

「バルーンで遊ぼう」

バルーンで遊べるおもちゃを作って楽しく遊ぼう！

- 講師 鈴村 紀子 先生
- 日時 3月26日(火)  
午後1時30分～3時
- 対象 3歳児以上（未就学児は保護者同伴）
- 申込 不要

壬生町母親クラブ主催  
子ども防災教室「親子で楽しく学ぶ防災」

- 講師 稲葉 茂 氏
- 日時 3月30日(土)  
午前10時～午後1時30分
- 場所 南犬飼地区公民館

壬生町母親クラブ主催 子ども防災教室  
『親子で楽しく学ぶ防災』  
～子どもができる「そなえ」と「命をまもる行動」～  
地震や異常気象 さまざまな災害が増えています。子どもみずから防災を学んで、自分の命を守る方法を身につけましょう！

平成31年 3月30日(土)  
10時～13時30分  
南犬飼公民館

講師 稲葉茂氏  
栃木県防災士会理事長

非常食の食べくらべ  
防災グッズ

年に一度は防災について家族で話し合いましょう！

内 容 防災クイズ・非常食試食・防災グッズ作り  
対象者 小学生の親子 計50人  
参加費 ひとり300円  
申込み 壬生町児童館 ☎82-7388

問合せ・事務局 壬生町児童館 ☎82-7388



## 図書館からのお知らせ

## ○移動図書館（BM）3月の日程

1日(金)	稲葉小学校	13:00~14:00
5日(火)	壬生北小学校	13:00~14:00
6日(水)	藤井小学校	13:00~14:00
7日(木)	羽生田小学校	13:00~14:00
12日(火)	壬生東小学校	13:00~15:00
13日(水)	安塚小学校	13:00~15:00
14日(木)	睦小学校	13:00~15:00
22日(金)	おもちゃのまち (おもちゃ団地協同組合 北側駐車場)	14:00~16:00

## ○移動図書館（BM）4月の日程

12日(金)	壬生東小学校	13:00~15:00
16日(火)	壬生北小学校	13:00~14:00
17日(水)	藤井小学校	13:00~14:00
18日(木)	睦小学校	13:00~15:00
19日(金)	稲葉小学校	13:00~14:00
23日(火)	安塚小学校	13:00~15:00
25日(木)	羽生田小学校	13:00~14:00
26日(金)	おもちゃのまち (おもちゃ団地協同組合 北側駐車場)	14:00~16:00

※なお、天候や行事の都合により上記日程、時間が変更になることがありますので、ご了承ください。

※移動図書館「おもちゃのまち」は一時的に、おもちゃ団地協同組合北側駐車場に変更となっておりますので、ご注意ください。

## 図書館でボランティア活動を試みませんか？

壬生町立図書館では、「図書館ボランティア」として活動して下さる方を募集しています。大好きな本に囲まれて、静かな環境で作業をしていただけます。作業内容は様々ですので、ぜひ説明会にお越しください。

- 日 時 3月23日(土) 午前10時00分～11時00分
- 場 所 図書館 2階 会議室
- 対 象 壬生町在住の方(団体も可)
- 申込方法 図書館カウンター、またはお電話にて。  
当日申込みも可
- ◎問 合 せ 町立図書館 ☎82-8543

## おはなし会3・4月の日程



図書館では、スタッフ・ボランティアによる子ども向けの読み聞かせを開催しております。

## ・おはなしひろば

3月2日(土)・9日(土)・23日(土)・30日(土)

4月6日(土)・13日(土)・20日(土)・27日(土)

午後2時～2時45分

※3月16日(土)は午後2時から

「春のおはなし会」を開催します。

## ・親子おはなし会

(3・4・5才向け)

3月9日(土)・4月13日(土)

午前11時～11時30分

(0・1・2才向け)

3月21日(木)・4月18日(木)

午前11時～11時30分

## 春のおはなし会「春のあしおと」

「おはなしアライグマ」の皆さんによる、春のおはなし会を開催します。ポカポカ春の訪れを感じる、とっても楽しいおはなし会です。ご参加お待ちしております。

○内容 絵本『ぼとんぼとんはなんのおと』大型絵本『ねずみのでんしゅ』おりがみ工作 他

○日時 3月16日(土) 午後2時～2時45分 申込みは必要ありません。当日、直接ご来館ください。

## 《共通事項》

- ・会 場 図書館 2階 児童室
- ◎問 合 せ 町立図書館 ☎82-8543



図書館キャラクター：ミブラ

# 夜 間 ・ 休 日 の 診 療 機 関

◆壬生町在宅当番医 9:00~17:00

日付	病 院 名	自治会名	電話番号
3月3日	佐藤 医 院	安塚 一	☎86-0123
3月10日	島田 医 院	安塚 二	☎86-0011
3月17日	小倉 医 院	上通 町	☎82-0057
3月21日	多島 外 科 胃 腸 科	車 塚	☎82-7500
3月24日	陣内 医 院	城 内	☎82-0242
3月31日	大橋 内 科 クリニッ ク	福 和 田	☎82-8522
4月7日	かとう 小 児 科	落 合	☎82-7576
4月14日	グリー ン クリニッ ク	緑 町 三	☎86-3966



◆栃木地区急患センター 栃木市境町27-15 ☎22-8699

診療日時	平日（月～土曜日）	19:00～22:00 内科（小児を含む）のみ
	休日（日曜日）	内 科 9:00～21:00 外 科 9:00～17:00 小児科 18:00～21:00
	休日（祝日・年末年始）	内科（小児を含む）、外科 9:00～21:00

※受診する際は、事前に電話確認をしてからお出かけください。

◆とちぎ救急医療電話相談

急な病気やけがについて、経験豊富な看護師が相談に応じます。

〔子ども〕 月曜日～土曜日 18:00～翌朝8:00  
日曜日・祝 日 24時間

☎028-600-0099 プッシュ回線#8000

〔大人〕 毎 日 18:00～22:00

☎028-623-3344 プッシュ回線#7111

## 「自殺予防いのちの電話」

日 時 毎月10日 午前8時 ～ 翌日11日 午前8時の24時間

相談内容 自殺予防相談（死にたい、死のうと思っている。生きている意味がないなど。）

相談番号 0120-783-556 \*通話料金無料



## 壬生町防災行政無線システムについて

### 放送内容の確認(電話応答装置)

「放送されていることに途中で気付いた」「風が強くて放送内容がよく聞こえなかった」という場合は、次の番号に電話すると放送内容を聞くことができます。

電話番号 0282-82-9000

### 拡声子局(町内30か所)の機能

- 拡声放送……各子局から、マイクを使って、スピーカーによる拡声放送ができます。
- 連絡通話……各子局から防災センター、壬生町役場へ装置を使用し無線による連絡通話ができます。

その他にも、こんな機能があります。

- 防災メール  
登録制のメールです。下記『防災メールの配信』を参照してください。
- エリアメール  
壬生町内で緊急連絡を要する災害が起こった際に、町内の携帯電話にメールを一斉に送信します。

### 河川監視カメラの設置

3か所にカメラ子局を設置しています。このカメラの画像は、壬生町の公式ウェブサイトにある防災WEB上で見ることができ、河川の状況を把握することが出来ます。

- ・ URL <http://www.bousai-mibu.jp/bousai/ksndata/>
- 黒川（羽生田学童橋付近）
- 恵川（黒川合流部付近）
- 黒川（地藏橋付近）



### 防災メールの配信

役場にて放送した拡声子局からの案内と同じ内容を、携帯電話やパソコンなどにメールで配信します。事前登録が必要ですので、次により登録ください。登録方法は、携帯電話・パソコンなどから下記QRコードやURLへアクセスしてください。

・ URL <http://www.bousai-mibu.jp/mail/pub/>

・ QRコード



### 防災サイト等

- ・ 気象庁(災害情報や気象警報、雨雲レーダーなど) <http://www.jma.go.jp/jma/menu/menuflash.html>
- ・ 栃木県防災HP(防災情報) <http://www.pref.tochigi.lg.jp/kurashi/bousai/realtime/index.html>
- ・ 壬生町公式ウェブサイト(支援情報など) <http://www.town.mibu.tochigi.jp/>
- ・ 壬生町防災WEB(緊急情報や河川水位情報) <http://www.bousai-mibu.jp/>
- ・ 災害時の電話利用方法 <http://www.tca.or.jp/information/disaster.html>
- ・ 東京電力(停電情報や無料のスマートフォンアプリによる停電・雨雲レーダーの紹介) <http://teideninfo.tepco.co.jp/>



壬生町防災行政無線に関するお問合せは

総務課 消防防災係 ☎81-1808

# 3月16日～ 4月15日

行 事	しのめ花まつり（3月30日～4月7日）	 
	壬生まちなかサクラ巡りツアー （3月30日～4月7日）	

3月		こども	おとな
16	土	ベビー・チャッピー合同（9：00～ 子育て支援センター）	家族介護教室 （13：30～ 地域密着型介護老人福祉施設しもつけ荘「地域密着ホール」）
17	日		
18	月		窓口業務時間延長日（17：15～19：00 本庁 住民課・税務課・こども未来課・健康福祉課）
19	火	1歳6か月児健診（13：00～ 保健福祉センター）	壬生町シルバー人材センター 刃物研ぎ （9：00～ 南犬飼出張所自転車置場）
20	水	なかよし相談（9：30～ 保健福祉センター） おっばい相談（10：00～ 保健福祉センター） はじめての児童館（10：30～ 壬生町児童館）	
21	木		
22	金		
23	土	両親学級（9：00～ 保健福祉センター） ベビーマッサージ（10：30～ 子育て支援センター）	
24	日		
25	月		窓口業務時間延長日（17：15～19：00 本庁 住民課・税務課・こども未来課・健康福祉課）
26	火	3歳児健診（13：00～ 保健福祉センター） 「バルーンで遊ぼう！」（13：30～ 壬生町児童館）	家族介護者教室（10：00～ グループホーム元気内「地域交流室」）
27	水		
28	木		
29	金		
30	土		
31	日		しのめ花まつり（東雲公園）（10：00～19：00 4月7日まで） 壬生まちなかサクラ巡りツアー（9：30～12：00 4月7日まで）

4月		こども	おとな
1	月		窓口業務時間延長日（17：15～19：00 本庁 住民課・税務課・こども未来課・健康福祉課）
2	火	4か月児健診（13：15～ 保健福祉センター）	壬生町シルバー人材センター新規会員の入会説明会 （13：30～ 壬生町シルバーワークプラザ 研修室）
3	水		
4	木		
5	金		
6	土		
7	日		
8	月		窓口業務時間延長日（17：15～19：00 本庁 住民課・税務課・こども未来課・健康福祉課）
9	火	10か月児健診（13：15～ 保健福祉センター）	シルバー人材センター刃物研ぎ（9：00～ 役場本庁西側車庫）
10	水	地域支援活動（10：00～ おもちゃのまちゆうゆう館） おっばい相談（10：00～ 保健福祉センター）	
11	木		
12	金		
13	土	親子ピクス（10：00～ 保健福祉センター1Fホール）	
14	日		
15	月	未就園児親子対象教室会員募集（10：00～ 児童館 19日まで）	窓口業務時間延長日（17：15～19：00 本庁 住民課・税務課・こども未来課・健康福祉課）



毎月第3日曜日は  
ふれあい育む  
家庭の日

毎月第3日曜日は家庭の日です。  
この機会に家族の絆を深めてみませんか？  
※一部施設で優待制度があります。（詳細は県HP参照）  
◎問合せ 教育委員会事務局生涯学習課（☎81-1873）

# 歴史民俗資料館だより

地域に眠る文化財シリーズ  
壬生古墳群の謎28

## 輝きを取り戻した「増塚古墳の馬具」

増塚古墳は、現在の「おもちゃのまち」を中心に広がっていた長田古墳群の中の一つの古墳です。今の地形からは想像もつきませんが、太平洋戦争中に記された古墳の調査書中では、長田古墳群は約30基の古墳が確認されており、増塚古墳はその中でも中心的な古墳であったようです。

今回、長田古墳群から出土した唯一の資料である、増塚古墳出土の金銅製「鏡板」が平成27年度に町に寄贈され、錆を落とす処理作業が終了しましたので報告いたします。

「鏡板」とは馬の轡の飾り金具の一部で、馬の口の左右に取り付けられます。処理作業が行われるまでは、鉄板の表面と中央に取り付けられた十文字の飾り部分のみに鍍金が施されていたと考えられていましたが、鉄板の縁と十文字部分に打ち込まれた鉄にも、鍍金の痕があることが初めて確認されました。

問合せ／歴史民俗資料館  
☎0282(82)8544



写真：保存処理後の金銅製「鏡板」  
直径約10cm

ほか鈴を付けた飾り金具も出土しており、6世紀中頃に造られた古墳と考えられています。また増塚古墳と同型の馬具類が当時の古い時期の横穴式石室から出土していることから、姿川流域の支流の一つに造られた長田古墳群は、当時の下毛野国の中でも最も早く「横穴式石室」が導入された地域であることが証明されました。

# みんなの広場

わが家のアイドル



はるか 運ちゃん たちかわあおい 刀川葵くん  
(H30.7.31生) (H28.3.27生)  
(北小林)



わかやしおうせい 若林桜誠くん  
(H25.3.27生)  
(県営壬生住宅)



あきざわれみ 秋澤麗美ちゃん  
(H26.3.6生)  
(安塚中央)



さとう るい 佐藤瑠季くん  
(H26.3.22生)  
(鹿島)



こいで こはる 小出心春ちゃん  
(H28.3.11生)  
(至宝町北)



きゆ 嬢優ちゃん 荒川慈優ちゃん 優姫ちゃん  
(H25.11.12生) (H24.3.2生) (H21.8.22生)  
(台宿)



りん 凜ちゃん ささきあん 佐々木杏ちゃん  
(H29.3.22生) (H25.3.18生)  
(六美町南部)

次回は5月生まれのアイドルを募集します。

【締切】3月25日(月)

【必要事項】氏名(ふりがな)(複数のアイドルが写っている場合はそれぞれ分かるように明記してください)、保護者名、生年月日、住所、電話番号

【申込方法】町公式ウェブサイトの、わが家のアイドル送信フォーム <http://www.town.mibu.tochigi.jp/idol/> から申込みができます。

役場総合政策課、稲葉・南犬飼出張所、子育て支援センターでも受付けています。

【申込先】壬生町総務部総合政策課情報広報係

〒321-0292 壬生町通町12-22

Eメールアドレスsougou@town.mibu.tochigi.jp

【備考】写真は掲載後、原則お返しできませんのでご了承ください。また、町子育てサイトのトップページにもお写真を掲載いたします。

