諸統計より

人口統計

37年1月1日現在		前月対増減
総人口	23,868人	3人増
男	11,613人	2人増
女	12,255人	1人増
世帯数	4,435世帯	1世帯増

壬生町政だより

37年 1 月号

No. 37
毎月1回発行
発行所 栃木県壬生町役場
印刷所 株式会社 新生社

農業基盤は土地改良で

事業費 六百四十五万円
受益戸数 百二十八戸

下稲葉西部土地改良区

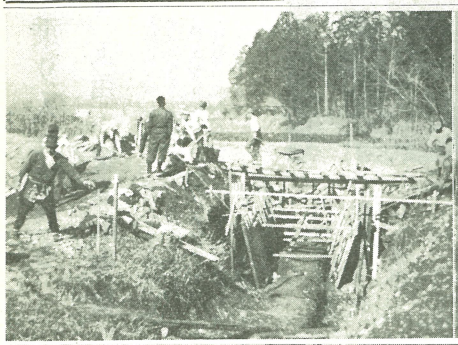

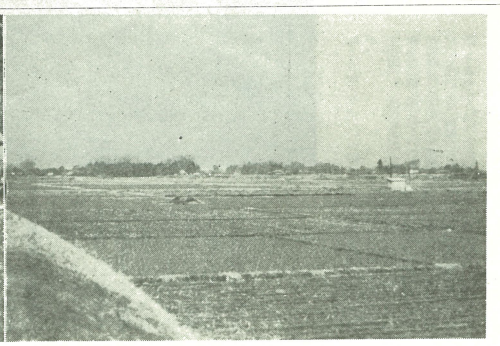

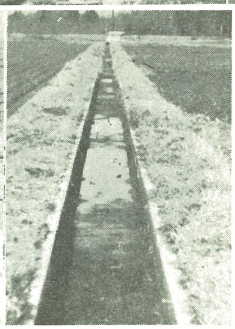

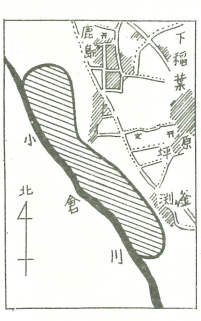

写真
上右：下稲葉土地改良区の全景
上左：現在やっている護岸工事
中右：コンクリート現場打ちの幹線水路
中左：U字フリューム管の幹線水路
下：電気架設、ポンプ、モーターを設備した機場（九つある）

町政には覚悟と信念
新農政の具体化

町長になって丸三年になりました。長いようで短かい年月でしたが、町民諸君の御協力によってようやく町発展の諸施設も着手を残すだけとなった。

本年は財源、職員の争いとかいろいろ大いに張り切って町政万般に亘り全力を傾注したい気持ちです。

一、新農政と取組む

町政をあかるき善きとして国の新政策を完全に把握して、町政に反映させるように務めなければならないと考えます。現在政府が進めている所得倍増政策によって、豊かな生活ができる時代が必ず来る。

その中で最も所得の伸びの低い農業は重点的に取り上げられている。十年後の生活の向上で勿論消費も生産も大きくなる訳で、**農産物の生産**では（経企庁調査以下同じ）生産を現在の五倍、肉を三倍、卵も二倍以上とふえ、果実の油脂なども三倍に増やそうというものだ。

米の生産は若干減るかも知れない。大麦、裸麦等は現在の八倍位に増産する。

畜産関連施設になるだろう。

また**耐久消費財**では十年後の生活状態を百世帯単位で）テレビ八十六世帯、電気洗濯機七十二世帯、電気冷蔵庫五十世帯になるような生活になる。

繭糸は現在の七千の増に、国民一人当りの所得は十七万五千円になるだろう。

昭和三十五年度の国民総所得が十四兆六千四九億円で、前年比伸率は10.4%の三分の一の五・二%だった。

これはいかにしても農業の所得が低い。その原因として考えられることは（イ）農家の経営規模が小さく（ロ）他産業より労働の生産性が低い（ハ）農産物（果樹や畜産）のおくれ等となっている。

この中で最も問題になる点は経営規模をいかにして大きくするかということと、資本集約の効率化をはかることだ。

二、商工問題
・兼業農家の働き先は＝工場誘致で

本年も工場誘致が重点的にとりあげられねばならない。単に町の税金を増やす点かりが目的でない。

新しい農業の曲り角に立って兼業農家の働き場所を提供するために工場はぜひ誘致したい。工場が来ることは農業問題と（余所行分のものと補償しております。

三、町政各般では

（イ）壬生中学校の雑排問題

（ロ）栃壁正分板が普通高板

の生活改善のための施設問題

（ハ）工場誘致

（ニ）町、県道の改修工事の促進

（ホ）農政と農業問題の具体的施策

等を鋭意的に進めて参る考えです。

新しい年も昨年と変らず多事多難とも予想される年ではない。以上述べた諸問題を解決してゆくことは容易ではない。しかしこれらは壬生町が新しい展望拓開を図るために与えられたまたとない好い機会である。

私は町議諸君とともにこの様な覚悟と信念を持って町政を進めてゆく考えでおります。

＝小田垣町長談話＝

比の伸び率は十六・六%と大きく伸びて農所得が一兆二八五七億円で前年比伸び率は顕著

新入生をもつお母さんへ

まもなく、お子さんが胸をふくらませて待っている、入学の時期がやって来ます。

よい子の指導にお母さんのご苦労も尽きることはない事と思います。

教育委員会や学校でも、新入生を迎えるために、いろいろ準備をすすめていますが、お母さんがたもお子さんの身辺に注意を払って、よき次の点に配慮してください。

まず学校は家庭というこのような考えをもたせ、よろこんでいろいろな心構えをつくっておくこと。

第二に、家庭生活から、学校生活という団体生活になるので、学校や友だちとなかよく遊んだり勉強できるような習慣をもたせる。

第三に、身のまわりのことは、自分で始末ができるようにしておく。

第四に、規律正しい生活ができるようにしておく。

第五に、勉強の準備は特にいない。ただ自分のできるだけ、読めたりする程度にはせひ指導してほしいことです。

また教え方など大きく教えて指導している家庭がよくありますが、その必要はありません。もし、おせっかいな隣人があるならば、二年ぐらいまでよい。

第六に、体に故障がある場合は、よく医者と相談して治療しておくこと。特にトラホーム等は集団生活に影響するから完全に治しておきたいことです。

トラック乗り入れできる

町道上田―東金剛寺線

画期的な町道工事

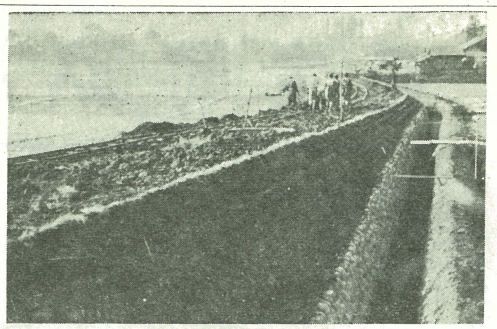

上田から東金剛寺地内に入る町道は中員がせまく、その上勾配が急なために、今まで四輪車特にトラックや消防自動車の乗り入れが困難であった。

町では事業費七十二万円をかけて特にあい路になっている箇所を延長三百二十メートル、中員を四・五メートルに施工、昨年十一月二十日から始めて一月末日を期して完成を急いでいる。

国道からは石積みをし、水路も作った。地元ではトラックが入れると喜んでいる。

生活改良推進委員に十五氏委嘱

農家の生活改善を進めるよう十二月二十五日、町長から生活改良推進委員が委嘱された。委員は次のとおり

下表町山崎コト、下馬木石塚ヤス、上延森原ハマ、原宿杉山キン、下稲葉樂島須賀、上稲葉福田キヨ、七ヶ石高木チヨ、羽生田木野内ヲミ、福和田生助下上延出拓七中川キクノ、中泉田井八、国谷善蔵コト、助谷尓山ヨシノ

小児マヒの予防措置

生ワクチンの服用

三月に行なう

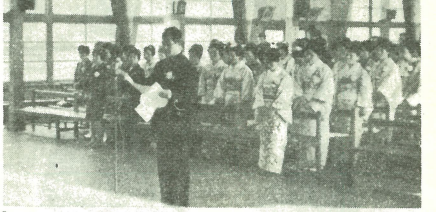

成人に仲間入り

男女493名

一月十五日は成人の日。壬生町では男子二百二十五名、女子二百六十八名計四百九十三名が成人の仲間入りをしたわけです。日本人として良き国民自覚を持って町政ひいては国家のために励んでほしいと小出町長から励ましの言葉を受けた記念撮影をしました。

写真＝公民館で成人者の誓い

昨年は小児マヒの予防に効果をあげた「生ポリオワクチン」の服用を、今年も次の要領で実施することになりました。

○対象者

昭和三十七年三月一日現在で生後三ヵ月以上の未就学児童と小学生で服用を希望する者。

ただし昨年の夏、生ポリオワクチンを服用し、「ソーワクチン」を三回服用した者は、生ワクチン三回服用者と同じ免疫効果がありますので、服用の必要がありません。

○実施方法

1.三月一日から三十一日までの間に「1回ワクチン」を服用する。

2.四月十六日から五月十五日までの間に「Ⅱ回、Ⅲ回混合ワクチン」を服用する。

3.来年の一月から三月までの間に、「三種混合ワクチン」を服用する。

ただし昨年の「三種混合ワクチン」を服用した者は必要がありません。

○費用

三回分の集団については無料ですが個別医師施行については現在検討中です。

○実施場所

学校区ごとに決定し、お知らせします。

おそろしい小児マヒを絶滅させるため、皆さんのご協力をお願いします。

今月の焦点

専業農家は五九・七%

大農家は米作中心 ②

農家台帳集計より

十二月号で農家の経営損益を分類してその移り変わりを書きました。

今回は農業所得に依存している度合いをみて参りました。

まず農業から得られる所得だけで生活している農家が、全農家の五九・七%の一、六一〇戸に上っています。残りの四〇・三%の農家一、〇八九戸の農家では、何らかの形で他より収入を得ている訳です。

壬生町としては自立可能の農家との線に切ってみたいという事が論議されますが、農家所得だけで生活できる農家が一応当はまるとすれば、やはり三町歩以上ということができます。

二町歩以下では何らかの農外収入に依存している点がうかがわれます。

農業基本法により選定される適正規模面積がどの位か、また自立経営農家を育成するためにはどうすればよいか等が論議されてきましょう。

次に農業農家、世帯員数者が農業に専心している（農業所得が農業に主体をおいている）かどうかとの二町歩が境界線にあります。すなわち二町歩以上の農家では世帯員数者が農業に従事しているのが現状です。

この原因には農業所得だけでは生活はできないが、また生活は農業にできるが生活向上のための機械類を購入するか、子供教育費の捻出、機械力の買入れ費の一部にかを兼業によって得ようとしているかと、生産物の方からみると二百五万以上の経営農家では価格が維持されている米麦中心が特徴です。

一町から二町歩の農家では米麦中心から蔬菜作物への他畜産の面に振興しようとするきざしがはっきり現われており小組みりのきく簡単といわれます。

この原因は家族労働力と耕作面積との関係が深く、限られた機械の中で所得をややしていこうとする意欲がもっともっと出てきております。

	3町以上	3～2.5町	2.5～2町	2～1.5町	1.5～1町	1町～5反	5～3反	3反以下	計
農業所得のみで生活する農家数	17戸	93	314	557	430	178	16	51	1,610
上記の比率	% 100	94.5	93.5	83.5	66.7	37.7	7.0	2.5	—
専業農家	16戸	99	335	646	599	329	64	282	2,116
全農家に対する専業農家比	% 94.2	100	99.7	96.9	92.9	69.8	27.1	12.3	—
全農家数	17戸	99	336	667	645	472	236	227	2,669

普及だした トラクター

わが国の農業を先進国にならぶ水準に引き上げるには、経営規模を広げ、機械化をし進めるのが先決条件とされている。その機械化の中心となるのは大型トラクターである。大型トラクターが事業用として使われ出したのは、農業者が二、三町歩以上の農家に限られていた。

昭和二十年代に西南農地の一千二十七町歩と北海道の原始土、不良火山灰土の改良に心土耕、混層耕をとりあげてからです。

三年前からは一般改良事業に三千二百七十万円を投じ心土耕の普及が始まり、農業振興にもりあげて、現在管内で二千五百台のトラクターが活やくしている。

各地区短針

マ：上稲葉農事組合長

国では、農家助け合いの精神の一部に二町歩未満の農家にも恩恵を受けて来ました。

これは農業協同組合としての売上げ代金の由。

マ：また同分団では一月七日研修会を開き、講師に小出町長を招き、新しい農政と生活向上の為の諸策を聞きました。

その後分科会を開き、これからの分団の進め方について話し合った。

マ：農休日を設けました。上稲葉の二町では今年の二月から毎月第二日曜ということです。

同町若妻会では一月七日会合を開き開催「家族の日主催」「喜ばれる嫁さん」を選び、小出町長出席を招いて懇談した。

マ：稲葉地区婦人会では一月十六日から十九日まで、保健婦を招いて成人病教室として血圧の測定と健康相談を各地で実施した。

"個人事業税 個人住民税"の申告

昨年分の地方税の徴収に関し個人事業税、個人住民税、個人県民税で、申告期限までに提出すれば、控除が認められます。申告書の期限までに提出した場合とおくれた場合では、税額がかなりちがってきますから十二月二十日までに県税事務所または役場に申告書を出して下さい。

申告用紙は、各家庭に配付しますが、もし届かない場合は、役場または県税事務所にありますからお使い下さい。

また、記載の方法等については、二月十日前後には各地区で説明会をおこなう予定です。

申告を条件として認められる各種控除

個人事業税	個人住民税
専従者控除 青色申告者	県民税、未分立の市町村民税
専従者控除 白色申告者	県民税、未分立の市町村民税
事業主控除 白色申告者 五万円限度	県民税、未分立の市町村民税
損失の繰越控除	損失の繰越控除
青色申告者に限る。	青色申告者に限る。
被災した事業用資産の損失の繰越控除	被災した事業用資産の損失の繰越控除
被災した住宅用資産の損失の繰越控除	被災した住宅用資産の損失の繰越控除
雑損控除	雑損控除
医療費控除 社会保険料控除 小規模企業共済等掛金控除	医療費控除 社会保険料控除 小規模企業共済等掛金控除
扶養控除 一人につき七万円	税額控除
基礎控除 一人につき一万二千円	税額控除
寡婦控除 年額	税額控除
勤労学生控除 年額	税額控除
青色申告者 専従者給与	税額控除

（市町村の条例で定める法定控除）

（市町村の条例で定める任意控除）

お知らせ

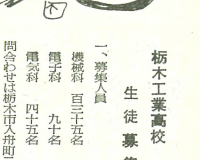

壬生町職員募集

壬生町では左記により職員を募集いたします。

一、募集人員　若干名

一、受験資格

昭和十一年四月二日から昭和十九年四月一日以前生れの者で新制高校卒業見込者および卒業者

一、受験手続

履歴書（横書き）身体検査書戸籍抄本一通、最終学校の調査書、本人の写真（無帽半身像をスモセンチ対）

一、出願締切り日　昭和三十七年二月十五日（締切日までに必着のこと）

一、出願先　壬生町役場

一、試験日時　二月二十日午前八時三十分から

一、試験場所　役場本庁及び支所（ただし国語は本庁で）

栃木県立農業講習所講習生募集

○本科・農業改良普及員及技術者養成、男子二十五名、修学年限二年、高校卒業程度

○別科・園芸……園芸作物の専門知識と技術修得、男女二十名

修学年限一年、高校卒業程度

いずれも出願期間は二月一日から二月五日まで、出願先は同校内

なお詳しくは栃木県庁農務課内栃木県立農業講習所へ。

農業委員会委員選挙人名簿の縦覧

期間　自二月二十日　至二月二十四日

時間　午前八時三十分から午後五時まで（役場本庁及び支所ただし国語は本庁で）

場所　役場

今月の納税

町民税　第四期分

例月レコードコンサート

二月二日（第一土曜日）午後七時より

場所　壬生中央公民館のホール

クラシック、ポピュラーの愛好者はどうぞ。入場無料

県移動図書館 あけぼのが来ます

二月二日午後一時四十分から三十分間、中央公民館に参ります。良い図書が約一ヵ月間、どなたでも無料で借りられます。ぜひ申込みください（中央公民館）

栃木工業高校 生徒募集

一、募集人員

機械科　百三十五名

電子科　九十名

電気科　四十五名

二、学区　栃木市、小山市、下都賀郡

問合わせは栃木市八幡町二、栃木高等学校内、栃木工業高等学校開設事務所

壬生高等学校（仮称）生徒募集

一、募集人員

普通科　百名　男女

商業科　五十名　男女

二、学区　下都賀郡、栃木市、小山市、下都賀郡

問合わせは栃木市井助九二、栃木農業高等学校へ。

例月レコードコンサート

二月二日（第一土曜日）午後七時より

場所　壬生中央公民館のホール

クラシック、ポピュラーの愛好者はどうぞ。入場無料

老令福祉年金 未受領の方へ

老令福祉年金は一月と二月に各指定銀行で払い出しましたが、まだ受領の方は至急届出印鑑をご持参のこと。

壬生史蹟

壬生史蹟は一月は休みます。皆さん高橋一郎氏の好意で拝観しましたが、一段落しました。二月からは福田教育長が案内いたします。