諸統計 より

| 人口 | | 統計 |
|---|---|---|
| 37年8月1日現在 | | 前月対増減 |
| 総人口 | 23,663 | 9人減 |
| 男 | 11,525人 | 3人増 |
| 女 | 12,138人 | 12人減 |
| 世帯数 | 4,466世帯 | 2世帯増 |

# 壬生町政だより

37年 8 月号
No. 44
毎月1回発行
発行所 栃木県壬生町役場
印刷所 株式会社 新生社

## 南犬中の工事ほか

### 第四回壬生町議会臨時会

八月十日、第四回壬生町議会臨時会は役場議場に招集され、議案は南犬飼中学校ほか四ヵ所の新、増改築工事の請負入札に関することである

なお予算措置はさきの第三回臨時町議会で追加更正予算が可決されている。

決定された工事の内容は次のとおりです。

**南犬飼中学校**

一、普通教室が一つで二十五坪、工事費は百八万五千円、請負者は増山木材店

二、管理室（応接室八坪、保健室、宿日直室で八坪）工事費は五十万円で請負者は中村正一

**稲葉中学校**

特別教室の被服室で二十二・五坪、工事費九十三万円、請負者は斎藤貢建設

**藤井小学校**

管理室の内部改造で三十坪、ほかに便所七・五坪、廊下など、工事費は六十七万円で請負者は玉田材木店

**稲葉公民館**

いままでの稲葉支所を公民館にする内部改装工事でステージを設け、天井と周囲は吸音材使用二階は間仕切りを直す。

工事費は七十九万円、請負者は阿部工務店

なお稲葉支所の建物については十二・五坪で五十六万円、入札の結果阿部工務店が受けた。

## 壬生町はじめ三町一村

### 鬼怒西部地区工場適地 調査終わる

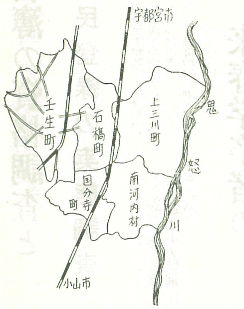


通商産業省は工業立地施策の一環として「工業立地の調査等に関する法律」に基ずいて全国の特定地域の工場適地に関する土地の状況、電力、工業用水、輸送施設等の実態を調査して、その結果を集録の上、工場立地調査簿を作成し、これにより工場の適正な立地指導を行なっています。

この法律による今年の調査対象地区に本県では鬼怒西部工業地区（壬生町、石橋町、国分寺町上三川町、南河内村）が指定されました。

本県では宇都宮、栃木－鹿沼、小山が昭34、35年度に工場適地調査を実施した。昭和36年度に塩那地区が指定されました。

今回鬼怒西部地区として、壬生町が調査対象地区に含まれ、実質的に工場適地の指定がなされるわけです。

## 台風期に備えて

いよいよ台風の季節です。すでに関東地方に台風十二号がすれちがいに来たが、被害もなくホットした表情です。

台風の注意としては、家庭では屋根、雨どいの修理。電線には注意することと－線がたれ下っているときは素手でさわると感電死することもあります。

## 壬中 新校舎が完成

### 新学期より

壬生中学校の校舎新築工事は七月末日で完成し、八月二日請負者から役場に引渡しがありました。

でき上った新校舎は木造二階建てで管理室、普通教室、特別教室などで四百三十二坪余となっています。

工事費は千六百七十万円で請負者は佐藤工務株式会社でした。

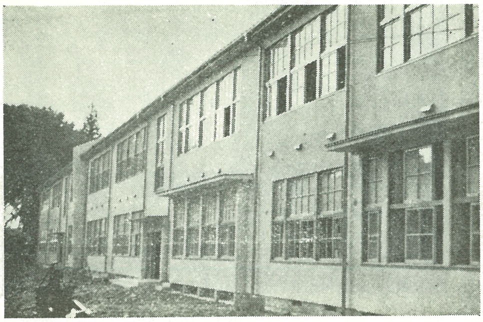

（完成した壬中校舎）

## 三年目を迎えて盛大に

### 壬生音頭踊り大会

月おくれお盆にちなみ壬生音頭踊り大会は八月十六日、十七日の二日間にわたり、壬生小学校々庭で昨年以上の盛況のうちに行われた。

この踊り大会は工場誘致による壬生町の躍進を祝うためのもので特に今年は輸出金属玩具協同組合の大団地形成による町造りが決まったので協賛。主催壬生町、協力団体として、青年団、婦人会、白梅会、体育協会商工会、踊りの会、防犯特別行動隊の協力を得て無事に大きな行事が終った。

（写真踊り大会風景）

## 職業訓練生の募集案内

最近産業界はめざましい発展ぶりで会社や工場ではいろいろの職種で技能者が全国で約百三十万人も不足しています。職業訓練所はこれから就職しようとする人に職業に必要な基礎的な知識や技能を短い期間に最も合理的な方法で身につけさせ立派な技能者を養成するための施設です。

県内の各職業訓練所では次の要領で三十八年度の訓練生を募集しますからふるって応募して下さい。

△宇都宮職業訓練所
所在地＝宇都宮市戸祭町八四八
。訓練科目及定員
事務科＝五〇名
洋裁科＝三〇名（女子）

▽栃木職業訓練所
所在地＝下都賀郡大平町蔵井
。訓練科目及定員
機械科＝四〇名
熔接科＝三〇名

1、訓練期間
昭和三十八年四月から昭和三十九年三月　一ケ年

2、応募資格
中学校卒業以上のもので通所可能者、年令は問いません。

3、応募手続
入所希望者は入所願書・応募者調書を添えて近くの公共職業安定所を通じてお申し込み下さい。

4、募集期間
十月一日から十二月二十日

5、選考
日時＝三十八年一月上旬
場所＝各職業訓練所
方法＝簡単な学力テスト及び面接

6、入所

7、特典
❶訓練に要する一切の費用はいりません。
❷通所者には学割が適用されます。
❸失業保険受給者の適用を受けている人は入所後も引続き支給されます。
❹修了時には就職をあっせんします。
❺修了後四年の実務経験により（一般七年）二級技能検定（国家試験）が受験できます。

## 主婦の力で結核をなくそう

結核はおそろしい病気ではなくなったと一般に考えられているが、健康な人々が結核にかからない、あるいは結核で死なないという保証はどこにもなく、かえってなおしにくい結核さえ一部にあらわれている。

現に結核で医療を必要とする人と、なんらかの指導注意をしなければならない人が、全国に四五〇万人余りもいるのをみても結核問題の容易ならぬことがわかる。

一方全国の健康診断の受診状況は、四〇％程度である。結核をなくすか、ふやすかのカギは国民一人一人の手に握られておりこのカギをじようずに使う立場にあるのは一家の主婦である。

そこで今年の結核予防週間（二十四日－三十日）のねらいは次の三つと決定した。

❶結核予防運動に主婦の自主的活動をもり上げよう。
❷健康診断の受診率を高めよう。
❸結核回復者の社会復帰を助けよう。

## 求人募集

### 輸出金属玩具団地協同組合

今回壬生町が誘致した輸出金属玩具団地協同組合傘下の、各会社工場では就職希望者を募集しています。

年令は三十才未満の男女で勤務先は一応東京、壬生町のおもちゃ団地の工場が出来次第壬生の方へ移動する予定。

就職の詳細な点は役場総務課でおたずねください。

## 熊倉投手帰る

### 作新学院チーム

春の選抜夏の高校選手権大会と二つの新偉業を成しとげた作新学院チームは、八月二十一日歓呼のうちに宇都宮に帰ってきました。

このチームの中に作新投手陣の一角をなす熊倉栄一投手（十七）がおります。壬生町上稲葉下馬木の出身で、稲葉中学時代は郡下で鳴らした投手として活躍、作新学院に進み八木沢、加藤投手とともに晴れの優勝をかちとった。

## 技能検定の案内

### 37年度後期

本年度後期分の技能検定は、十一月第一次試験を全国一斉に行ないます。

この検定制度は技能労働者の技能と地位の向上をはかるためのもので、この検定試験に合格すると、一級は労働大臣二級は知事からそれぞれ合格証明書が交付され技能士と称することができます。すでに本県でも一級技能士が一〇一名、二級技能士が八五三名生まれています。

今度の受験に資格のある方はふるって受験されるようおすすめします。

1検定職種
一級　家具工、タイル張工、建築塗装工
二級　家具工、タイル張工、建築塗装工

## 八月の納税

町県民税　二期分

## 未届銃砲や刀剣などはすぐ警察へ

警察では九月三十日まで、けん銃や猟銃、空気銃、日本刀その外危険な刃物類の届出運動をすすめています。

もしみなさんの家庭にしまい忘れていたり、軍隊から持ち帰って届けていないものがありましたら、探しだして警察に届け出てください。

またけん銃以外の猟銃や空気銃日本刀などは手続きさえすれば正式に持つことができますから

### お知らせ

この機会に届け出てください。飛び出しナイフは特別なものを除き十月一日から持つことができなくなりますから疑問品がありましたら警察官に見せてご相談ください。

（警察本部）

## 福祉年金証書の交付日割

六月中に皆様から提出されていた所得状況届にもとづいて、福祉年金証書の記入がすみましたので、左記によりお渡しいたしますから印かんを持参して下さい。

九月三日　南犬飼支所取扱い
午前－正午＝安塚　上長田　拓生　国谷
一時－四時＝北小林　上田　中泉　助谷　助谷[illegible]

九月四日　稲葉支所取扱い
午前－正午＝上稲葉　下稲葉
一時－四時＝七ッ石　羽生田　福和田

九月五日　本庁民生課扱い
午前－正午＝下表町　中表町　上表町　下横町　今井　東下台　栄町　仲通町　上通町　城東町　城内　城南　舟町　万町
一時－四時＝藤井全部　三好町　旭町　上新町　不馬木　西高野　星の宮　至宝町　六美町　福和田　釜ヶ淵

## 映画の夕

壬生町選挙管理委員会と県選管県市町村選管委連合会の共催で映画の夕を催します。

期日　九月五日　午後七時より
場所　壬生町中央公民館
上映する映画
劇映画社長三代記、県政ニュース、啓発映画私たちが選ぶ。

# 選挙人名簿の資格調査と住民登録の実態調査

住民登録していないばかりに印かん証明書がとれなくて困った方はおりませんか。選挙の不正を防ぐためにも、可愛らしい子供さんの入学通知が来なくても心配された方はおりませんか。

このように住民登録制度は誰がどこに住んでいるかを確実に知ることによって住民の居住を証明する一面に印かん証明やその他あらゆる役場の事務が間違いなく正確に処理されるための基礎資料となっております。

そこで今年は皆さんの実態を把握するために九月十五日現在で二十四日までの十日間調査を実施することになりましたので選挙人名簿に登録されている基本要素人名簿と登録されている住民登録の実態調査と訂正照合をして選挙人名簿の整備を図ります。

調査の方法として、調査員が各戸別毎に訪問することにしておりますので、是非共皆さんのご協力をお願いします。

あなたの家族間で次のような異動があった場合は必ず家族異動の届出をしてください。

1、引越した場合は同じ町内でも必要です。

2、世帯主が死亡または届出人が転入者とか別に分れた世帯を通知出ていく場合。

3、同じ世帯の中で誰かが嫁に行った、貰ったりしたとか学校を卒業して遠くへ職業上転勤とか、軍隊、刑務所に入ったり出たりした場合。

4、同じ世帯の中で誰かが嫁に転入した場合。

# 来春学卒者の職業紹介

今年の三月県内の中学卒業者については、求職者一、三一四五人で対し求人数七、九一四人で約三倍、高校では求職数一、三三二人に対し求人数一七、八八八人で、一七倍にも達し中学で深刻な就職難といわれました。

来年三月の、中学卒業見込者数は約四五、四〇〇人で今年の三月にくらべ約九、〇〇〇人の増加が見込まれますが、求人数は今年と同様これら学卒者に集中することが予想されます。

そこで県では県の重点施策をためっていく方針です。

❶県内の産業労働力の確保を促進すること。

特に中小企業に対する考え方を改めさせ、指導あっ旋をすること。

❷学校との連携を強くし協力体制を確立すること。

❸繰故就職斡旋を指導を強化する。

従来職故就職したものは、条件が悪く職場に長続きしない傾向にあるので、公共所の紹介による就職をすること。

❹高校卒業者の職業紹介の改善強化を図る。

事業主、保護者の指導に安定所には、常に学校卒業者の職業紹介体制を確立し、相互に協力し求人受付を行うと共に、十月から求人受付を早めるべく開始していきます。学校者を対象とする求人は、事業所の内容や労働条件を十分検討して受付けますから求人される方は求人数を早目に安定所に申込んで下さい。また安定所には、多くの中高年令層の求職者が申込まれていますから、学卒者を採用なさる事業所においても、できるかぎりこれら求職者を採用されるよう協力下さい。

ねんきんまでの二〇パーセント増です。ただし年令六十才未満の場合は六十才に達するまでは従来の額（二六、六〇〇円）が支給されます。

ロ、公務扶助料の増額については、三十九年六月までに

二、八一〇円、三十九年七月から七二、四一〇円に増額されます。ただし妻母、祖父母の場合でことしの九月から六十才に達して

在職十二年未満の者は三、〇六〇円、在職十二年未満である場合はそれぞれ実在職年により

さる国会で恩給法、擬律法の一部が改正され十月一日から各種の恩給、遺族年金、給与金等がそれぞれ増額されることになりました。

❶旧軍人の各種恩給の増額

イ、普通恩給の増額については

在職十二年未満の者は三、〇六〇円、在職十二年未満である場合はそれぞれ実在職年により

# 恩給と援護法が改正

二、八一〇円、三十九年七月から七二、四一〇円に増額されます。

ロ、公務扶助料の増額については、三十九年六月までに

二、八一〇円、三十九年七月から七二、四一〇円に増額されます。

❷遺族年金、給与金の増額

イ、遺族年金については

ねんきんまでの二〇パーセント増です。ただし年令六十才未満の場合は六十才に達するまでは従来の額（二六、六〇〇円）が支給されます。

なお、三十九年九月に、七十才に達している者は三十八年十月から七二、四〇〇円に増額されます。

ロ、給与金は、二五、五〇〇円支給されている者は今年の十月分から、三〇、五〇〇円が支給され三十九年七月分から三五、五〇〇円に増額されます。七十才以上の者に支給される者については三十八年十月分から三五、〇〇〇円に増額されます。

なお、額の改定は受給者の申請をまち改定されます。

くわしくは役場民生課または県の世話課におたずねください。

# 水泳で第一位

## 郡民体育祭

郡民体育祭の水泳部門は、八月

# 道路工事で注意を

## 宇都宮栃木線

宇都宮栃木線の県道改良工事は六月から始められた。

❶栄町、仲通町、上通町の電柱三十八年十月分から七、〇〇〇円に増額されます。

ロ、給与金は、二五、五〇〇円支給されている者は今年の十月分から、三〇、五〇〇円が支給され三十九年七月分から三五、五〇〇円に増額されます。七十才以上の者に支給される者については三十八年十月分から三五、〇〇〇円に増額されます。

なお、額の改定は受給者の申請をまち改定されます。

❷国立駅前を中心とした舗装工事は国道側溝と歩道作りで非常に複雑となっているが注意して

❸調整

調整池は一回掛けをし、粒を揃え異物等は完全に除くこと。

混合、荷造りを良くして品質を落さないこと。

運搬の記載は一度ごとに正確に記載すること。

❹正味重量の確保

正味重量六〇キログラムを正確

新規学校卒業者の就職斡旋開始は、中学校の場合は二月一日以降、高等学校では十一月一日以降です。職業相談も中学卒業では九月から実施予定ですから就職希望者の皆さんの方は早めにお手数ですがお願いします。

また求人者の方は、職業経験や社会経験のない学卒者を迎えるにあたって楽しく働けるように師で、職業相談も中学卒業では九月から実施予定ですから就職希望者の皆さんの方は早めにお手数ですがお願いします。

また求人者の方は、職業経験や社会経験のない学卒者を迎えるにあたって楽しく働けるように師で、職業相談も中学卒業では九月から実施予定ですから就職希望者の皆さんの方は早めにお手数ですがお願いします。

# 産米の改善につとめよう

○刈取り

刈りおくれは胴割米の原因になったり食味を落すことになりますから刈りおくれないようにすること。

○乾燥

（イ）急ぐ乾燥は避けること。

（ロ）乾燥むらは減収の原因となるから注意すること。

総籾量四百八十メートル、工事費二千万円。

❷国立駅前を中心とした舗装工事は国道側溝と歩道作りで非常に複雑となっているが注意して

# 栄養改善の普及運動

## 九月一日～十月十日

食生活も一般的には年々改善されていますが、今なお不合理な食習慣が根強く残っていること。

食習慣は最も改善しにくいものであるが、食生活の合理化という点からも大切なことです。

死亡率が年々低下し平均寿命も延びていますが栄養と

急激に伸びていますが栄養とのバランスの取れた食事をとることが健康の基本であります。

つとも関連のある脳卒中や心臓病等の成人病が死因の上位を占めており、栄養改善は非常に大きな問題です。

この栄養改善運動の機会に栄養の知識を身につけてわが家のわが部落の栄養改善をすすめましょう。

# 精薄児の入園施設

## せせらぎ学園できる

壬生町役場内（本庁舎内）に「せせらぎ学園」が設置され八月二十一日、その落成をみました。

この施設の目的は県内に在住する満十八才未満の精神薄弱児（知恵遅れ）の保護指導を行い、入園手続きは県の児童相談所（宇都宮市西原町）で扱い、知能指数、家庭状況などの調査診断の上適否と認めたときは入園ができます。

なお児童費負（国庫負担）は家庭の収入に応じて社会福祉に協力する方は寄付金を願います。

園児は昭和三十九年四月一日現在で満八才以上十五才未満の精神薄弱児（知恵遅れ）で身体、知能指数、家庭状況などの調査診断の上適否と認めたときは入園ができます。

なお児童費負（国庫負担）は家庭の収入に応じて社会福祉に協力する方は寄付金を願います。

新装なったせせらぎ学園

# 伝説その四

## 平出雪耕とその弟子

壬生町城内にある養福院には雪耕の墓がある。この養福院には雪耕の弟子の墓がある。

これは雪耕の愛弟子高久麓臣（たかくあしおみ）の建立したものである。

この麓臣は下総の豪農の門に生まれ、幼時より学問を好み、江戸に出て谷文晁の門に入った。

後藤庄三郎の画いた養福院の絵は一幅数万円の値うちがあると言われている。

雪耕は七十五才で没したその後弟子の麓臣は師の遺志を受けて養福院に法要を営んだ。

麓臣の師の雪耕を慕う心情の切なるものを見て取り敬の念にたえないものがある。

またこの寺には学芸として木彫のやきものがある。高さ約六十七センチメートル、重さ二十七キログラムの座像で、作者は木村宮雲という年代は不明の由。

養福院には二百八十年前に現在の位置に移したものです。その前は栃井尚寿学舎跡にあった。現在でもその地に「れんげ橋」や「養福院通」がある。福田

# 回顧

## 壬生町史

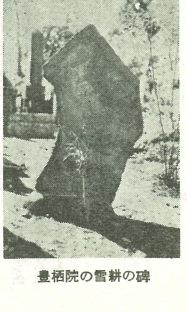

養福院の雪耕の碑

# 夏休み終る

「おそろ宿題終ってないからだ気をつけてね」

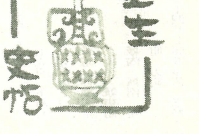

# 二学期のはじめに

壬生町城内にある養福院には雪耕の弟子の墓がある。この養福院には雪耕の弟子の墓がある。

これは雪耕の愛弟子高久麓臣（たかくあしおみ）の建立したものである。

この麓臣は下総の豪農の門に生まれ、幼時より学問を好み、江戸に出て谷文晁の門に入った。

後藤庄三郎の画いた養福院の絵は一幅数万円の値うちがあると言われている。

雪耕は七十五才で没したその後弟子の麓臣は師の遺志を受けて養福院に法要を営んだ。

麓臣の師の雪耕を慕う心情の切なるものを見て取り敬の念にたえないものがある。

またこの寺には学芸として木彫のやきものがある。高さ約六十七センチメートル、重さ二十七キログラムの座像で、作者は木村宮雲という年代は不明の由。

養福院には二百八十年前に現在の位置に移したものです。その前は栃井尚寿学舎跡にあった。現在でもその地に「れんげ橋」や「養福院通」がある。福田

# 八月・九月（土）

栃木県婦人会館

○発表会実績は養福院に掲示してあります。

○自転車競技大会

十月五日（金）～七日（日）

東武百貨店

○食生活改善の各種コンクール

九月十二日（水）～十月十日（水）

各保健所

# 壬生史話

# 伝説その四

## 平出雪耕とその弟子

壬生町城内にある養福院には雪耕の弟子の墓がある。この養福院には雪耕の弟子の墓がある。

これは雪耕の愛弟子高久麓臣（たかくあしおみ）の建立したものである。

この麓臣は下総の豪農の門に生まれ、幼時より学問を好み、江戸に出て谷文晁の門に入った。

後藤庄三郎の画いた養福院の絵は一幅数万円の値うちがあると言われている。

雪耕は七十五才で没したその後弟子の麓臣は師の遺志を受けて養福院に法要を営んだ。

麓臣の師の雪耕を慕う心情の切なるものを見て取り敬の念にたえないものがある。

またこの寺には学芸として木彫のやきものがある。高さ約六十七センチメートル、重さ二十七キログラムの座像で、作者は木村宮雲という年代は不明の由。

養福院には二百八十年前に現在の位置に移したものです。その前は栃井尚寿学舎跡にあった。現在でもその地に「れんげ橋」や「養福院通」がある。福田

# 回顧

## 壬生町史



養福院の雪耕の碑

# 二学期のはじめに

いよいよ二学期がはじまります。夏休みが終わったものの、暑いさせの習慣がなくなってきれたにでしょうか。

寝ぼかし、寝あそび、ムダずかいといったことは、とくに考え合わせる必要があります。

いつも急におこすとしたり、頭からおさえつけようとしてもなかなか簡単にはいかないでしょう。少しずつ良い習慣に直しましょう。

つぎに体ですが暑さのため、体力は消耗して顔色の悪い子供も典型的な夏バテ気味の子供もいますから注意してあげましょう。

食事の方は栄養のバランスのとれるようにこころがける子供の食事に気をつけましょう。

# 伝説その四

## 平出雪耕とその弟子

壬生町城内にある養福院には雪耕の弟子の墓がある。この養福院には雪耕の弟子の墓がある。

これは雪耕の愛弟子高久麓臣（たかくあしおみ）の建立したものである。

この麓臣は下総の豪農の門に生まれ、幼時より学問を好み、江戸に出て谷文晁の門に入った。

後藤庄三郎の画いた養福院の絵は一幅数万円の値うちがあると言われている。

雪耕は七十五才で没したその後弟子の麓臣は師の遺志を受けて養福院に法要を営んだ。

麓臣の師の雪耕を慕う心情の切なるものを見て取り敬の念にたえないものがある。

またこの寺には学芸として木彫のやきものがある。高さ約六十七センチメートル、重さ二十七キログラムの座像で、作者は木村宮雲という年代は不明の由。

養福院には二百八十年前に現在の位置に移したものです。その前は栃井尚寿学舎跡にあった。現在でもその地に「れんげ橋」や「養福院通」がある。福田

# 回顧

## 壬生町史



養福院の雪耕の碑

# 夏休み終る



「おそろ宿題終ってないからだ気をつけてね」



# あき巣・しのび込みに注意

入られたら手をふれずに警察へ